

藤沢市介護保険事業の実施状況について

令和4年度 第2回 藤沢市介護保険運営協議会 資料

	ページ
1 被保険者の状況	1
2 要支援・要介護認定の状況	1
3 事業対象者の判定状況	2
4 介護サービスの利用状況	3
5 保険給付費の支払い状況	5
6 介護予防・日常生活支援総合事業の利用状況	33
7 その他の地域支援事業	35
8 第1号被保険者保険料の賦課状況	36
9 苦情相談の状況	37
10 事故報告の状況	38
11 特別養護老人ホーム入所申込者状況	39
12 事業所指定の状況	40

1 被保険者の状況

(単位：人・%)

	第6期		第7期				第8期		第8期(計画値)		
	H28年度 (10/1時点)	H29年度 (10/1時点)	H30年度 (10/1時点)	R元年度 (10/1時点)	R2年度 (10/1時点)	R3年度 (10/1時点)	R3年度 (3月末時点)	R3年度 (10/1時点)	R4年度 (10/1時点)	R5年度 (10/1時点)	
第1号被保険者	100,986	102,905	104,607	105,668	106,791	107,627	107,995	109,781	111,073	112,171	
前期高齢者	53,566	52,905	52,301	51,148	50,888	50,790	49,716	50,194	48,556	47,118	
後期高齢者	47,420	50,000	52,306	54,520	55,903	56,837	58,279	59,587	62,517	65,053	
第2号被保険者	149,652	151,189	153,096	155,460	157,594	159,675	160,676	156,912	158,107	159,436	
合計	250,638	254,094	257,703	261,128	264,385	267,302	268,671	266,693	269,180	271,607	
総人口	428,023	430,182	432,631	435,913	438,177	441,832	442,892	436,113	437,602	438,918	
高齢化率	23.6%	24.0%	24.3%	24.2%	24.4%	24.4%	24.4%	25.2%	25.4%	25.6%	
75歳以上割合	11.1%	11.7%	12.2%	12.5%	12.8%	12.9%	13.2%	13.7%	14.3%	14.8%	

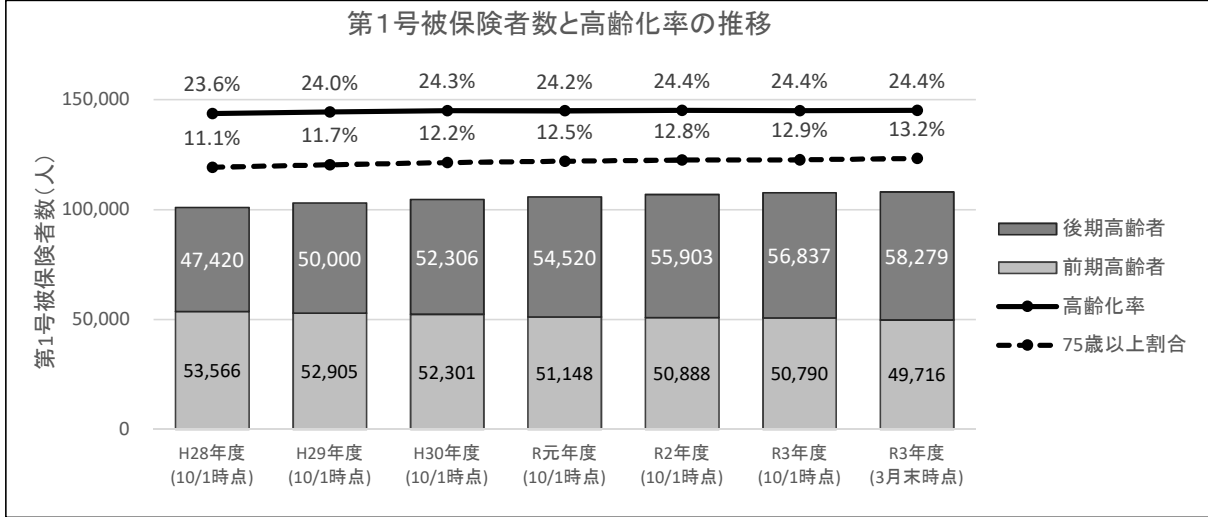

2 要支援・要介護認定の状況

(1) 申請受付件数 (単位：件)

申請事由	H28年度	H29年度	H30年度	R元年度	R2年度	R3年度
新規申請	5,190	5,424	5,679	5,959	5,945	6,392
更新申請	11,699	9,370	10,064	9,924	5,549	9,631
区分変更申請	1,591	1,635	1,536	1,686	1,974	2,014
転入申請	249	300	267	279	286	255
生保	9	6	7	9	10	12
合計	18,738	16,735	17,553	17,857	13,764	18,304

(2) 審査・判定件数 (単位：件)

	H28年度	H29年度	H30年度	R元年度	R2年度	R3年度
審査会開催数						
年間	433	381	384	433	390	437
月平均	36	32	32	36	33	36
審査判定件数						
年間	17,907	16,042	15,397	18,167	13,323	16,667
1審査会平均	41	42	40	42	34	38

(3) 介護度別認定者数 (第2号被保険者含む)

(単位：人・%)

		第6期		第7期				第8期		第8期(計画値)		
		H28年度 (10/1時点)	H29年度 (10/1時点)	H30年度 (10/1時点)	R元年度 (10/1時点)	R2年度 (10/1時点)	R3年度 (10/1時点)	R3年度 (3月末時点)	R3年度 (10/1時点)	R4年度 (10/1時点)	R5年度 (10/1時点)	
要支援1	人数	3,637	3,624	3,879	3,844	4,128	4,471	4,398	4,072	4,149	4,231	
	割合	20.4%	19.9%	20.4%	19.7%	20.5%	21.5%	20.8%	19.8%	19.5%	19.2%	
要支援2	人数	2,839	2,850	3,109	3,279	3,417	3,314	3,237	3,597	3,791	3,968	
	割合	16.0%	15.7%	16.4%	16.8%	16.9%	15.9%	15.3%	17.5%	17.8%	18.0%	
要介護1	人数	4,311	4,460	4,485	4,668	4,618	4,685	4,822	4,679	4,803	4,939	
	割合	24.2%	24.5%	23.6%	23.9%	22.9%	22.5%	22.8%	22.7%	22.5%	22.4%	
要介護2	人数	2,263	2,302	2,289	2,472	2,556	2,752	2,820	2,660	2,808	2,935	
	割合	12.7%	12.6%	12.0%	12.6%	12.7%	13.2%	13.3%	12.9%	13.2%	13.3%	
要介護3	人数	1,911	1,940	2,025	2,076	2,161	2,093	2,180	2,195	2,287	2,382	
	割合	10.7%	10.7%	10.7%	10.6%	10.7%	10.0%	10.3%	10.7%	10.7%	10.8%	
要介護4	人数	1,373	1,504	1,584	1,626	1,717	1,923	2,006	1,770	1,845	1,922	
	割合	7.7%	8.3%	8.3%	8.3%	8.5%	9.2%	9.5%	8.6%	8.7%	8.7%	
要介護5	人数	1,453	1,527	1,632	1,588	1,586	1,599	1,696	1,617	1,635	1,692	
	割合	8.2%	8.4%	8.6%	8.1%	7.9%	7.7%	8.0%	7.9%	7.7%	7.7%	
合計		17,787	18,207	19,003	19,553	20,183	20,837	21,159	20,590	21,318	22,069	
第1号被保険者認定率		17.2%	17.3%	17.8%	18.1%	18.5%	18.9%	19.1%	18.8%	19.2%	19.7%	

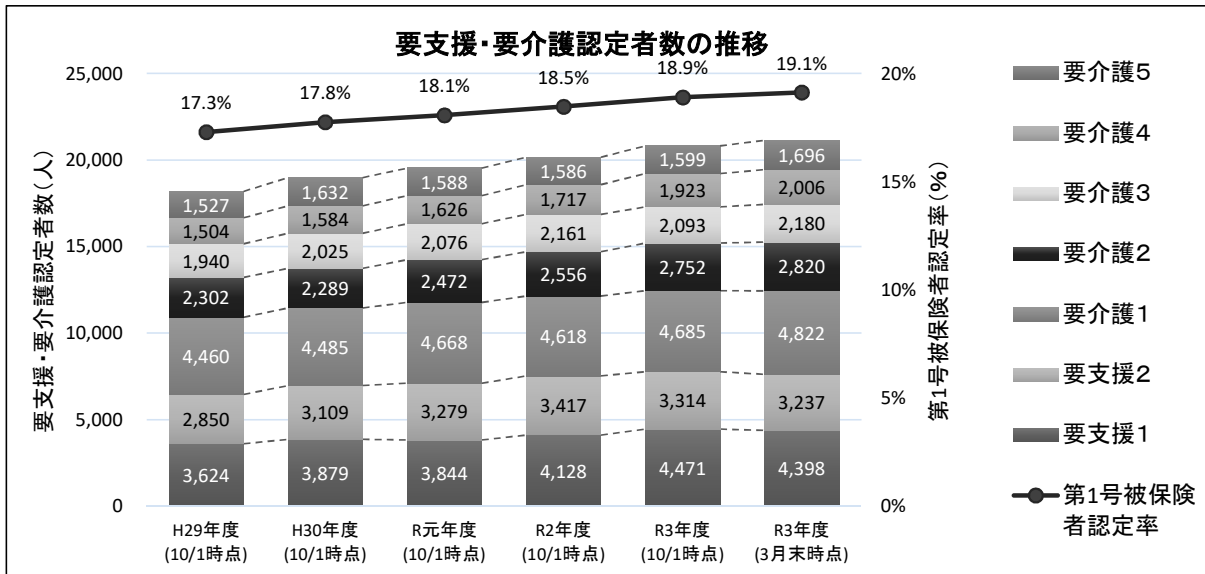

(4) 年齢区分別認定者数

(単位: 人・%)

		H28年度 (10/1時点)	H29年度 (10/1時点)	H30年度 (10/1時点)	R元年度 (10/1時点)	R2年度 (10/1時点)	R3年度 (10/1末時点)	R3年度 (3月末時点)
第1号被保険者	人数	17,377	17,805	18,575	19,105	19,733	20,353	20,664
	割合	97.7%	97.8%	97.7%	97.7%	97.8%	97.7%	97.7%
65～74歳	人数	2,343	2,206	2,224	2,195	2,200	2,312	2,271
	割合	13.2%	12.1%	11.7%	11.2%	10.9%	11.1%	10.7%
75～84歳	人数	6,753	6,942	7,106	7,217	7,250	7,203	7,233
	割合	38.0%	38.1%	37.4%	36.9%	35.9%	34.6%	34.2%
85歳以上	人数	8,281	8,657	9,245	9,693	10,283	10,838	11,160
	割合	46.6%	47.5%	48.7%	49.6%	50.9%	52.0%	52.7%
第2号被保険者	人数	410	402	428	448	450	484	495
	割合	2.3%	2.2%	2.3%	2.3%	2.2%	2.3%	2.3%
合計		17,787	18,207	19,003	19,553	20,183	20,837	21,159

第1号被保険者認定率	17.2%	17.3%	17.8%	18.1%	18.5%	18.9%	19.1%
前期高齢者認定率	4.4%	4.2%	4.3%	4.3%	4.3%	4.6%	4.6%
後期高齢者認定率	31.7%	31.2%	31.3%	31.0%	31.4%	31.7%	31.6%

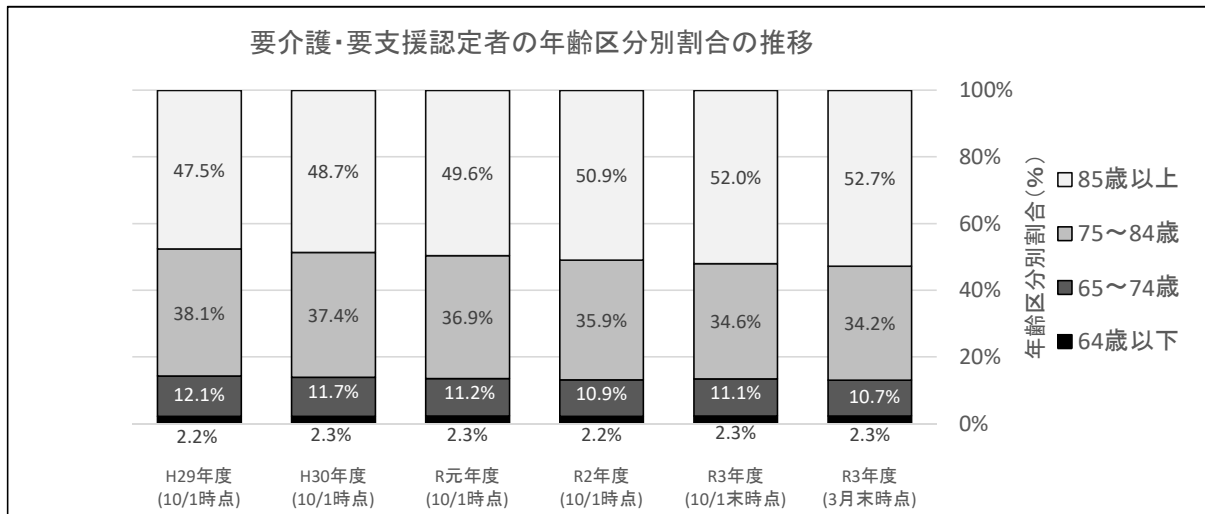

3 事業対象者の判定状況

(単位: 件)

受付場所	令和2年度		令和3年度		
	該当	非該当	受付	該当	非該当
地域包括支援センター	182	2	152	152	0
介護保険課	1	0	0	0	0
高齢者支援課	1	0	0	0	0
合計	184	2	152	152	0

4 介護サービスの利用状況
 (1) 介護サービス利用者数の推移

(単位：人)

	第6期			第7期			第8期		
	H27年度	H28年度	H29年度	H30年度	R元年度	R2年度	R3年度	R4年度	R5年度
施設利用者数	1,908	1,929	2,063	2,108	2,165	2,152	2,156		
居住系利用者数	1,563	1,623	1,647	1,692	1,729	1,795	1,820		
在宅利用者数	10,308	9,994	8,799	9,207	9,548	9,986	10,424		
利用者数合計(a)	13,778	13,546	12,509	13,007	13,442	13,934	14,400		
認定者数(b)	17,272	17,787	18,207	19,003	19,553	20,183	21,159		
利用率(a/b)	79.8%	76.2%	68.7%	68.4%	68.7%	69.0%	68.1%		

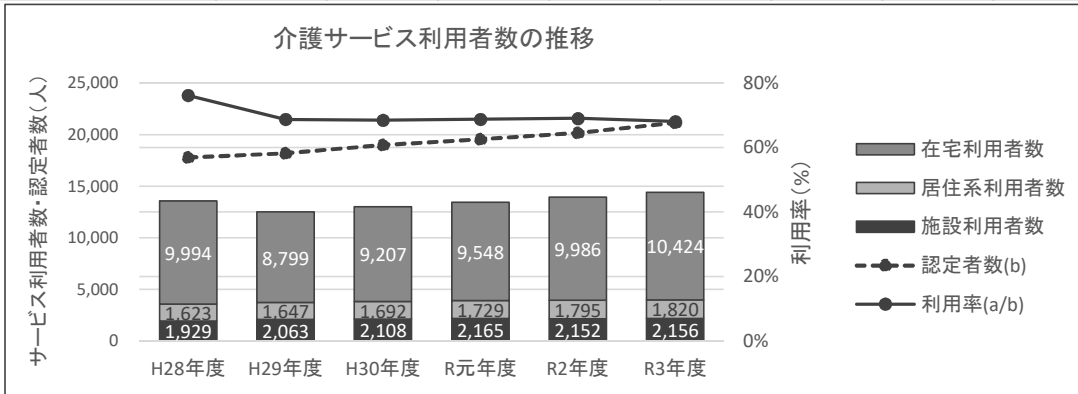

(出典)厚生労働省 地域包括ケア「見える化」システム

※施設サービス・・・介護老人福祉施設・介護老人保健施設・介護療養型医療施設・介護医療院・地域密着型老人福祉施設

※居住系サービス・・・特定施設入居者生活介護・地域密着型特定施設入居者生活介護・認知症対応型共同生活介護

※在宅サービス・・・施設サービス・居住系サービス以外のサービス

(2) 介護度別の利用人数と利用率(令和3年度実績)

		要支援1	要支援2	要介護1	要介護2	要介護3	要介護4	要介護5	合計
施設	利用者数(a)	0	0	129	190	541	702	594	2,156
	利用率(a/b)	0.0%	0.0%	2.7%	6.8%	24.8%	35.0%	35.0%	-
居住系	利用者数(a)	77	101	438	365	311	283	246	1,820
	利用率(a/b)	1.7%	3.1%	9.1%	12.9%	14.2%	14.1%	14.5%	-
在宅	利用者数(a)	1,094	1,468	3,403	1,926	1,142	821	570	10,424
	利用率(a/b)	24.9%	45.4%	70.6%	68.3%	52.4%	40.9%	33.6%	-
認定者数(b)		4,398	3,237	4,822	2,820	2,180	2,006	1,696	21,159

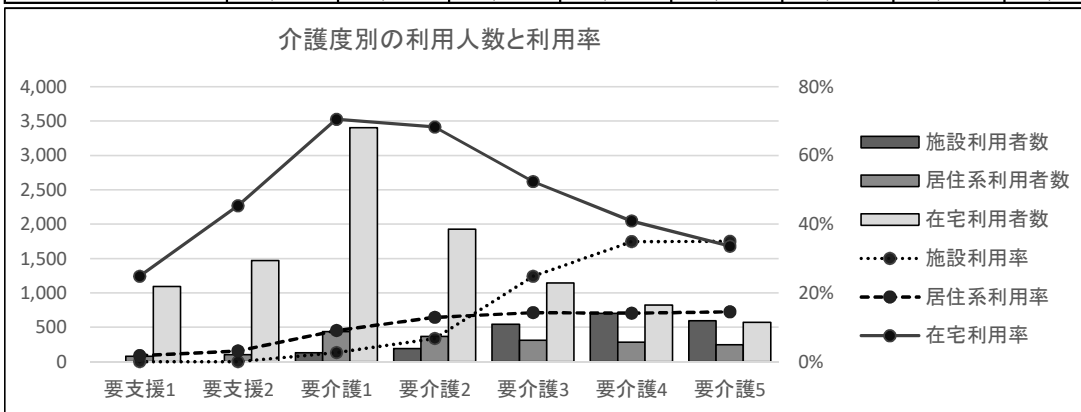

(出典)厚生労働省 地域包括ケア「見える化」システム

(3) 介護サービス給付費の推移

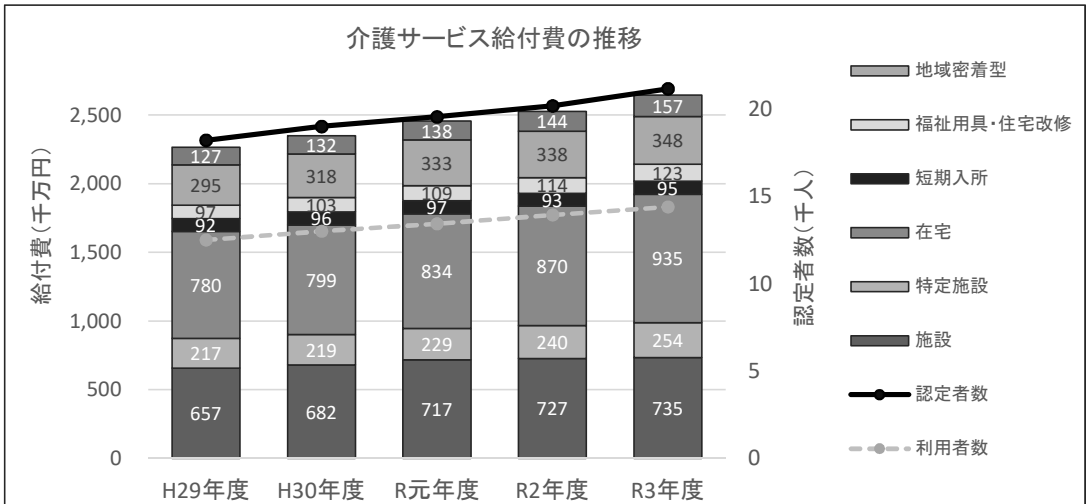

(出典)厚生労働省 地域包括ケア「見える化」システム

(4) 第1号被保険者1人あたり給付月額(令和3年度実績)

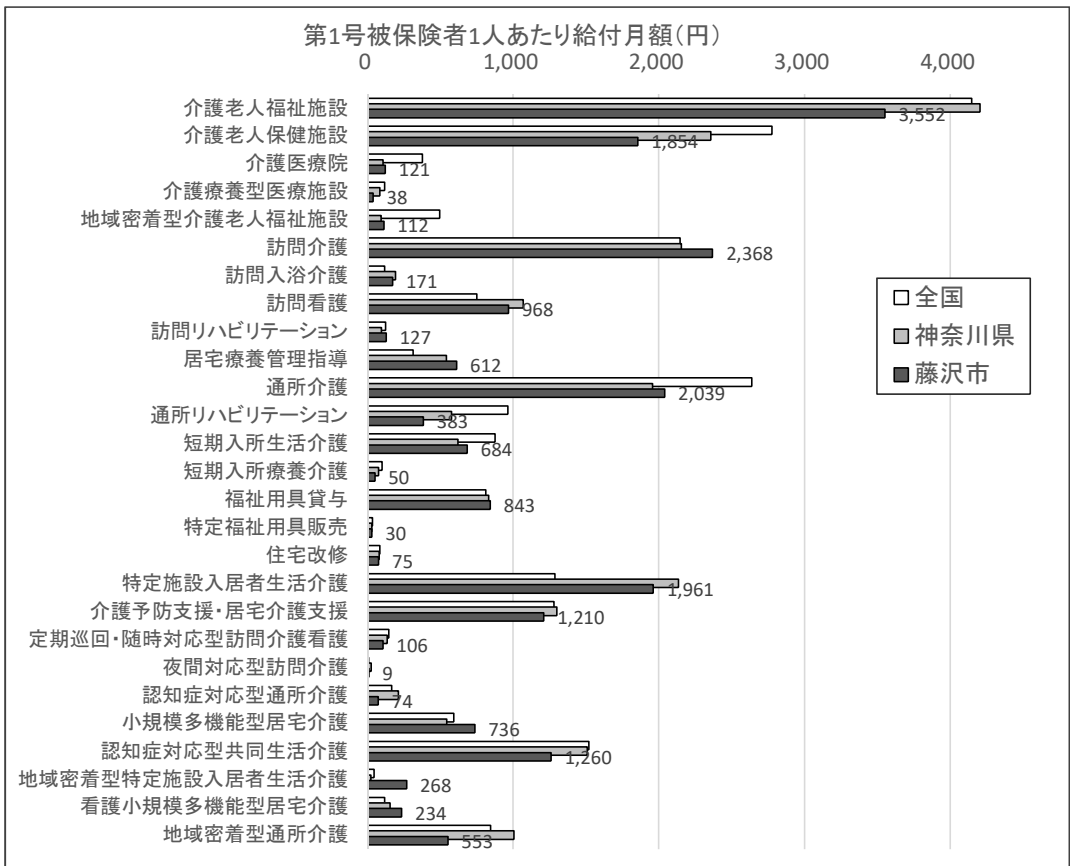

(出典)厚生労働省 地域包括ケア「見える化」システム

5 保険給付費の支払い状況 ※令和3年度は3月審査までの12カ月分

(1) 居宅介護サービスの利用状況

① 介護予防支援・居宅介護支援

【総給付費】

(単位：円)

	平成29年度	平成30年度	令和元年度	令和2年度	令和3年度	R3/R2	
予防	要支援1	46,392,701	50,305,058	52,414,235	57,796,611	64,279,984	111.2%
	要支援2	62,034,842	69,173,798	76,773,479	82,833,338	85,843,519	103.6%
	計	108,427,543	119,478,856	129,187,714	140,629,949	150,123,503	106.8%
介護	計画値	261,394,000	109,512,000	113,487,000	119,487,000	146,946,000	123.0%
	実績/計画	41.5%	109.1%	113.8%	117.7%	102.2%	-
	要介護1	507,997,825	518,420,984	540,926,247	546,452,991	582,482,471	106.6%
要介護2	248,285,093	260,624,929	275,227,651	283,718,271	322,604,646	113.7%	
要介護3	196,615,676	202,037,023	206,469,644	219,584,198	230,964,601	105.2%	
要介護4	116,689,510	125,010,227	130,371,518	141,683,735	166,104,188	117.2%	
要介護5	91,731,869	97,746,266	98,913,650	105,539,590	115,523,344	109.5%	
計	1,161,319,973	1,203,839,429	1,251,908,710	1,296,978,785	1,417,679,250	109.3%	
合計	計画値	1,114,203,000	1,142,253,000	1,188,905,000	1,206,997,000	1,353,021,000	112.1%
	実績/計画	104.2%	105.4%	105.3%	107.5%	104.8%	-
	総給付費	1,269,747,516	1,323,318,285	1,381,096,424	1,437,608,734	1,567,802,753	109.1%
合計	計画値	1,375,597,000	1,251,765,000	1,302,392,000	1,326,484,000	1,499,967,000	113.1%
	実績/計画	92.3%	105.7%	106.0%	108.4%	104.5%	-

【給付月額】

(単位：円)

	平成29年度	平成30年度	令和元年度	令和2年度	令和3年度	R3/R2	
予防	要支援1	3,866,058	4,192,088	4,367,853	4,816,384	5,356,665	111.2%
	要支援2	5,169,570	5,764,483	6,397,790	6,902,778	7,153,627	103.6%
	計	9,035,629	9,956,571	10,765,643	11,719,162	12,510,292	106.8%
介護	計画値	21,782,833	9,126,000	9,457,250	9,957,250	12,245,500	123.0%
	実績/計画	41.5%	109.1%	113.8%	117.7%	102.2%	-
	要介護1	42,333,152	43,201,749	45,077,187	45,537,749	48,540,206	106.6%
要介護2	20,690,424	21,718,744	22,935,638	23,643,189	26,883,721	113.7%	
要介護3	16,384,640	16,836,419	17,205,804	18,298,683	19,247,050	105.2%	
要介護4	9,724,126	10,417,519	10,864,293	11,806,978	13,842,016	117.2%	
要介護5	7,644,322	8,145,522	8,242,804	8,794,966	9,626,945	109.5%	
計	96,776,664	100,319,952	104,325,726	108,081,565	118,139,938	109.3%	
合計	計画値	92,850,250	95,187,750	99,075,417	100,583,083	112,751,750	112.1%
	実績/計画	104.2%	105.4%	105.3%	107.5%	104.8%	-
	給付月額	105,812,293	110,276,524	115,091,369	119,800,728	130,650,229	109.1%
合計	計画値	114,633,083	104,313,750	108,532,667	110,540,333	124,997,250	113.1%
	実績/計画	92.3%	105.7%	106.0%	108.4%	104.5%	-

【利用者数/月】

(単位：人/月)

	平成29年度	平成30年度	令和元年度	令和2年度	令和3年度	R3/R2	
予防	要支援1	807	875	902	997	1,085	108.8%
	要支援2	1,064	1,186	1,307	1,418	1,444	101.8%
	計	1,871	2,061	2,209	2,414	2,528	104.7%
介護	計画値	4,759	1,923	1,968	2,010	2,485	123.6%
	実績/計画	39.3%	107.2%	112.2%	120.1%	101.7%	-
	要介護1	3,075	3,108	3,188	3,229	3,271	101.3%
要介護2	1,506	1,551	1,621	1,671	1,815	108.6%	
要介護3	949	964	965	1,031	1,044	101.3%	
要介護4	560	595	609	669	747	111.7%	
要介護5	443	469	466	492	516	104.9%	
計	6,532	6,687	6,849	7,092	7,394	104.3%	
合計	計画値	6,598	6,531	6,671	6,777	7,285	107.5%
	実績/計画	99.0%	102.4%	102.7%	104.6%	101.5%	-
	利用者数	8,403	8,748	9,058	9,506	9,923	104.4%
合計	計画値	11,357	8,454	8,639	8,787	9,770	111.2%
	実績/計画	74.0%	103.5%	104.9%	108.2%	101.6%	-

給付月額・利用者数の推移

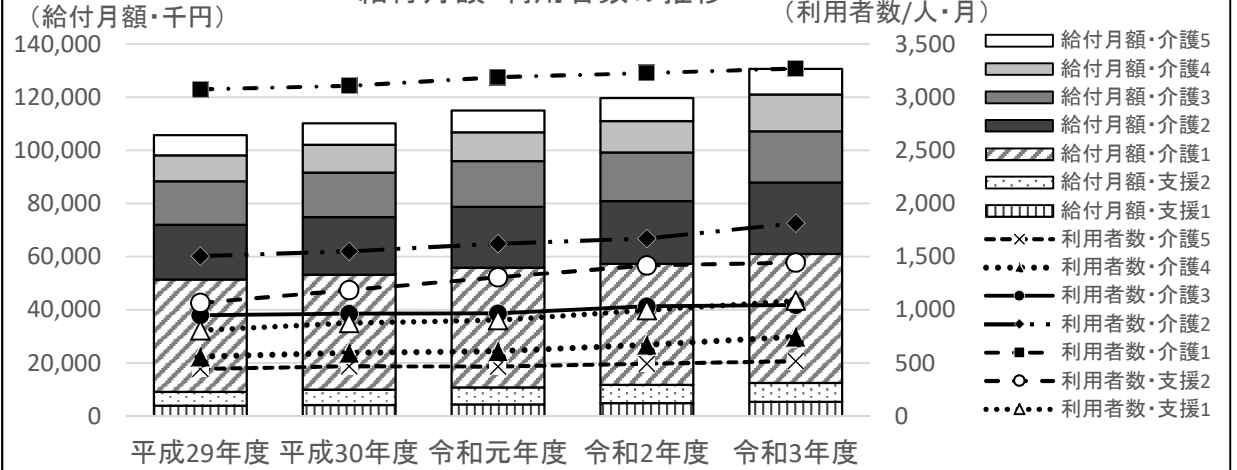

② 訪問介護・介護予防訪問介護

【総給付費】

(単位：円)

		平成29年度	平成30年度	令和元年度	令和2年度	令和3年度	R3/R2
予防	要支援1	242,886	1,890	0	0	0	-
	要支援2	719,925	67,782	0	27,033	0	0.0%
	計	962,811	69,672	0	27,033	0	0.0%
	計画値	527,700,000	0	0	0	0	-
		実績/計画	0.2%	-	-	-	-
介護	要介護1	566,892,073	574,011,618	568,133,669	603,173,676	614,563,742	101.9%
	要介護2	383,371,570	385,433,956	420,951,699	448,060,590	502,244,918	112.1%
	要介護3	467,654,704	467,390,132	524,602,246	575,917,153	563,123,121	97.8%
	要介護4	501,018,249	483,823,309	498,632,770	591,626,651	682,982,727	115.4%
	要介護5	508,703,506	555,231,130	554,531,927	652,396,382	703,601,649	107.8%
	計	2,427,640,102	2,465,890,145	2,566,852,311	2,871,174,452	3,066,516,157	106.8%
		計画値	2,262,150,000	2,416,164,000	2,438,713,000	2,929,217,000	120.1%
		実績/計画	107.3%	99.4%	106.2%	117.7%	104.7%
合計	総給付費	2,428,602,913	2,465,959,817	2,566,852,311	2,871,201,485	3,066,516,157	106.8%
	計画値	2,789,850,000	2,479,889,000	2,416,164,000	2,438,713,000	2,929,217,000	120.1%
	実績/計画	87.1%	99.4%	106.2%	117.7%	104.7%	-

【給付月額】

(単位：円)

		平成29年度	平成30年度	令和元年度	令和2年度	令和3年度	R3/R2
予防	要支援1	20,241	158	0	0	0	-
	要支援2	59,994	5,649	0	2,253	0	0.0%
	計	80,234	5,806	0	2,253	0	0.0%
	計画値	43,975,000	0	0	0	0	-
		実績/計画	0.2%	-	-	-	-
介護	要介護1	47,241,006	47,834,302	47,344,472	50,264,473	51,213,645	101.9%
	要介護2	31,947,631	32,119,496	35,079,308	37,338,383	41,853,743	112.1%
	要介護3	38,971,225	38,949,178	43,716,854	47,993,096	46,926,927	97.8%
	要介護4	41,751,521	40,318,609	41,552,731	49,302,221	56,915,227	115.4%
	要介護5	42,391,959	46,269,261	46,210,994	54,366,365	58,633,471	107.8%
	計	202,303,342	205,490,845	213,904,359	239,264,538	255,543,013	106.8%
		計画値	188,512,500	201,347,000	203,226,083	244,101,417	120.1%
		実績/計画	107.3%	99.4%	106.2%	117.7%	104.7%
合計	給付月額	202,383,576	205,496,651	213,904,359	239,266,790	255,543,013	106.8%
	計画値	232,487,500	206,657,417	201,347,000	203,226,083	244,101,417	120.1%
	実績/計画	87.1%	99.4%	106.2%	117.7%	104.7%	-

【利用者数/月】

(単位：人/月)

		平成29年度	平成30年度	令和元年度	令和2年度	令和3年度	R3/R2
予防	要支援1	2	0	0	0	0	-
	要支援2	6	0	0	0	0	-
	計	8	0	0	0	0	-
	計画値	2,234	0	0	0	0	-
		実績/計画	0.4%	-	-	-	-
介護	要介護1	1,268	1,268	1,299	1,279	1,282	100.2%
	要介護2	581	589	612	617	669	108.4%
	要介護3	403	412	432	450	434	96.4%
	要介護4	296	293	299	335	388	115.8%
	要介護5	263	279	261	282	314	111.3%
	計	2,810	2,842	2,902	2,962	3,087	104.2%
		計画値	2,982	2,855	2,832	2,857	100.0%
		実績/計画	94.2%	99.5%	102.5%	103.7%	108.0%
合計	利用者数	2,818	2,842	2,902	2,962	3,087	104.2%
	計画値	5,216	2,855	2,832	2,857	2,858	100.0%
	実績/計画	54.0%	99.5%	102.5%	103.7%	108.0%	-

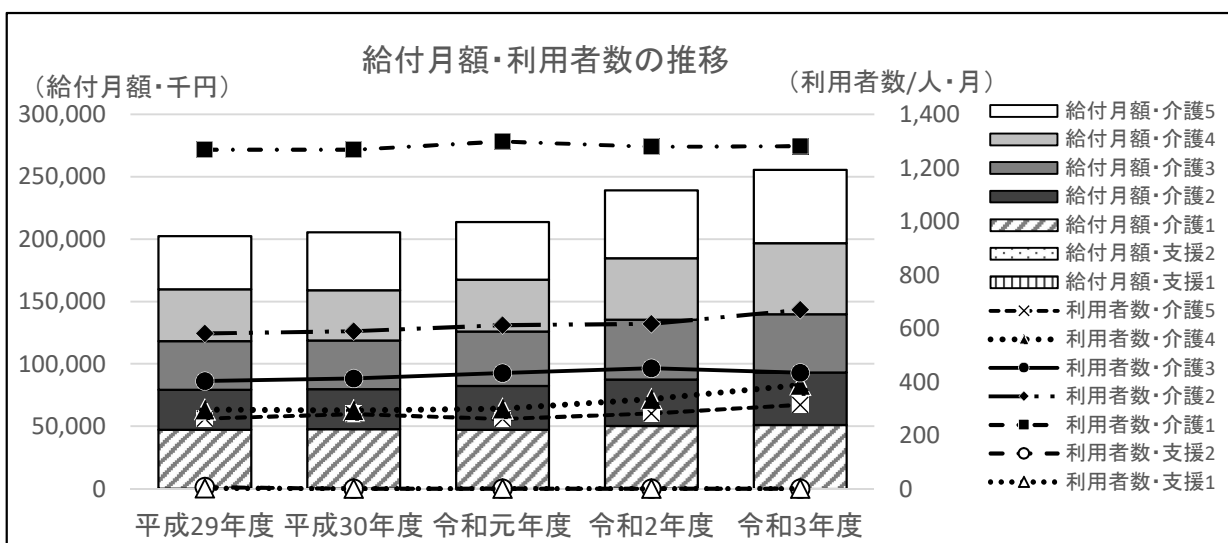

③ 訪問入浴介護・介護予防訪問入浴介護

【総給付費】

(単位：円)

		平成29年度	平成30年度	令和元年度	令和2年度	令和3年度	R3/R2
予防	要支援1	0	17,442	35,053	558,042	106,962	19.2%
	要支援2	564,237	560,187	372,027	639,403	533,354	83.4%
	計	564,237	577,629	407,080	1,197,445	640,316	53.5%
	計画値	5,942,000	0	0	0	0	-
	実績/計画	9.5%	-	-	-	-	-
介護	要介護1	7,485,881	7,867,526	5,229,088	3,517,933	6,574,643	186.9%
	要介護2	13,350,560	11,162,364	12,033,149	14,247,161	13,455,724	94.4%
	要介護3	29,621,803	29,452,206	33,310,293	27,696,153	23,235,654	83.9%
	要介護4	45,772,126	45,773,102	53,980,379	59,469,732	64,460,626	108.4%
	要介護5	109,483,147	108,175,295	99,001,028	108,352,093	112,533,751	103.9%
	計	205,713,517	202,430,493	203,553,937	213,283,072	220,260,398	103.3%
	計画値	168,253,000	166,358,000	143,665,000	131,181,000	193,553,000	147.5%
	実績/計画	122.3%	121.7%	141.7%	162.6%	113.8%	-
合計	総給付費	206,277,754	203,008,122	203,961,017	214,480,517	220,900,714	103.0%
	計画値	174,195,000	166,358,000	143,665,000	131,181,000	193,553,000	147.5%
	実績/計画	118.4%	122.0%	142.0%	163.5%	114.1%	-

【給付月額】

(単位：円)

		平成29年度	平成30年度	令和元年度	令和2年度	令和3年度	R3/R2
予防	要支援1	0	1,454	2,921	46,504	8,914	19.2%
	要支援2	47,020	46,682	31,002	53,284	44,446	83.4%
	計	47,020	48,136	33,923	99,787	53,360	53.5%
	計画値	495,167	0	0	0	0	-
	実績/計画	9.5%	-	-	-	-	-
介護	要介護1	623,823	655,627	435,757	293,161	547,887	186.9%
	要介護2	1,112,547	930,197	1,002,762	1,187,263	1,121,310	94.4%
	要介護3	2,468,484	2,454,351	2,775,858	2,308,013	1,936,305	83.9%
	要介護4	3,814,344	3,814,425	4,498,365	4,955,811	5,371,719	108.4%
	要介護5	9,123,596	9,014,608	8,250,086	9,029,341	9,377,813	103.9%
	計	17,142,793	16,869,208	16,962,828	17,773,589	18,355,033	103.3%
	計画値	14,021,083	13,863,167	11,972,083	10,931,750	16,129,417	147.5%
	実績/計画	122.3%	121.7%	141.7%	162.6%	113.8%	-
合計	給付月額	17,189,813	16,917,344	16,996,751	17,873,376	18,408,393	103.0%
	計画値	14,516,250	13,863,167	11,972,083	10,931,750	16,129,417	147.5%
	実績/計画	118.4%	122.0%	142.0%	163.5%	114.1%	-

【利用者数/月】

(単位：人/月)

		平成29年度	平成30年度	令和元年度	令和2年度	令和3年度	R3/R2
予防	要支援1	0	0	0	1	0	-
	要支援2	1	2	1	2	1	50.0%
	計	1	2	1	3	2	66.7%
	計画値	6	0	0	0	0	-
	実績/計画	16.7%	-	-	-	-	-
介護	要介護1	11	13	9	7	9	128.6%
	要介護2	20	16	20	23	20	87.0%
	要介護3	40	39	44	37	33	89.2%
	要介護4	64	61	70	82	85	103.7%
	要介護5	134	137	124	133	141	106.0%
	計	269	265	268	282	288	102.1%
	計画値	216	218	192	175	288	164.6%
	実績/計画	124.5%	121.6%	139.6%	161.1%	100.0%	-
合計	利用者数	270	267	269	285	289	101.4%
	計画値	222	218	192	175	288	164.6%
	実績/計画	121.6%	122.5%	140.1%	162.9%	100.3%	-

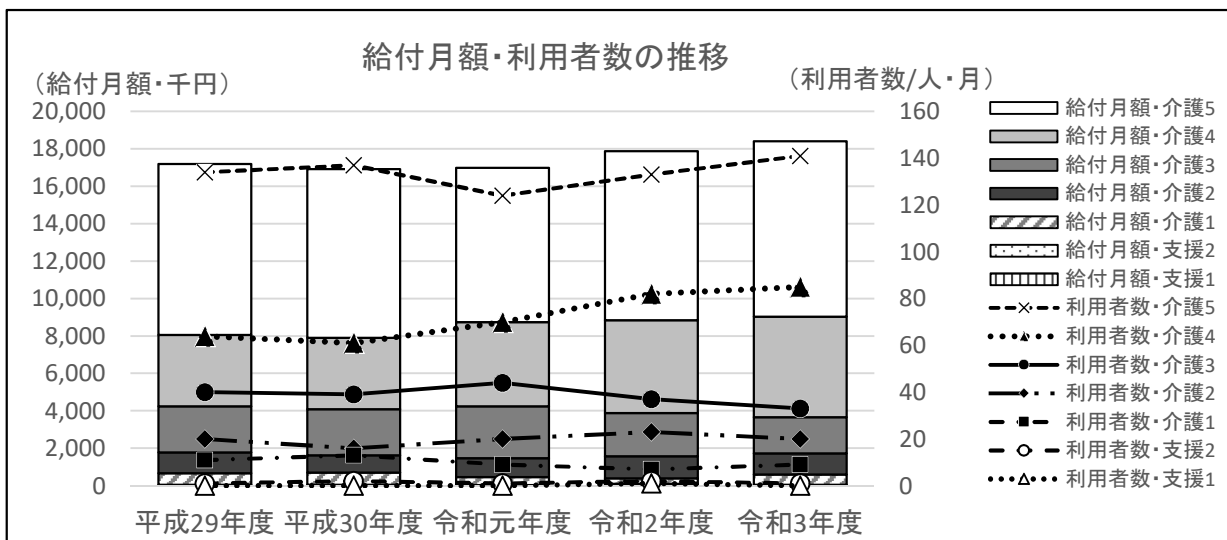

④ 訪問看護・介護予防訪問看護

【総給付費】

(単位：円)

		平成29年度	平成30年度	令和元年度	令和2年度	令和3年度	R3/R2
予防	要支援1	23,277,182	23,905,810	27,991,853	37,744,921	38,882,288	103.0%
	要支援2	66,780,263	76,590,468	95,917,705	116,093,099	113,559,827	97.8%
	計	90,057,445	100,496,278	123,909,558	153,838,020	152,442,115	99.1%
	計画値	117,900,000	120,836,000	140,959,000	163,536,000	181,998,000	111.3%
	実績/計画	76.4%	83.2%	87.9%	94.1%	83.8%	-
介護	要介護1	209,919,302	242,046,136	265,301,017	280,035,499	333,722,026	119.2%
	要介護2	142,180,026	150,930,996	184,805,706	218,867,377	247,928,511	113.3%
	要介護3	115,243,254	117,902,957	130,930,190	165,110,920	167,262,304	101.3%
	要介護4	92,869,019	105,912,424	118,573,676	141,316,237	172,320,616	121.9%
	要介護5	146,853,622	159,519,127	157,279,100	154,130,416	180,396,849	117.0%
	計	707,065,223	776,311,640	856,889,689	959,460,449	1,101,630,306	114.8%
	計画値	855,737,000	726,680,000	759,021,000	806,440,000	1,053,225,000	130.6%
	実績/計画	82.6%	106.8%	112.9%	119.0%	104.6%	-
合計	総給付費	797,123,668	876,807,918	980,799,247	1,113,298,469	1,254,072,421	112.6%
	計画値	973,637,000	847,516,000	899,980,000	969,976,000	1,235,223,000	127.3%
	実績/計画	81.9%	103.5%	109.0%	114.8%	101.5%	-

【給付月額】

(単位：円)

		平成29年度	平成30年度	令和元年度	令和2年度	令和3年度	R3/R2
予防	要支援1	1,939,765	1,992,151	2,332,654	3,145,410	3,240,191	103.0%
	要支援2	5,565,022	6,382,539	7,993,142	9,674,425	9,463,319	97.8%
	計	7,504,787	8,374,690	10,325,797	12,819,835	12,703,510	99.1%
	計画値	9,825,000	10,069,667	11,746,583	13,628,000	15,166,500	111.3%
	実績/計画	76.4%	83.2%	87.9%	94.1%	83.8%	-
介護	要介護1	17,493,275	20,170,511	22,108,418	23,336,292	27,810,169	119.2%
	要介護2	11,848,336	12,577,583	15,400,476	18,238,948	20,660,709	113.3%
	要介護3	9,603,605	9,825,246	10,910,849	13,759,243	13,938,525	101.3%
	要介護4	7,739,085	8,826,035	9,881,140	11,776,353	14,360,051	121.9%
	要介護5	12,237,802	13,293,261	13,106,592	12,844,201	15,033,071	117.0%
	計	58,922,102	64,692,637	71,407,474	79,955,037	91,802,526	114.8%
	計画値	71,311,417	60,556,667	63,251,750	67,203,333	87,768,750	130.6%
	実績/計画	82.6%	106.8%	112.9%	119.0%	104.6%	-
合計	給付月額	66,426,889	73,067,327	81,733,271	92,774,872	104,506,035	112.6%
	計画値	81,136,417	70,626,333	74,998,333	80,831,333	102,935,250	127.3%
	実績/計画	81.9%	103.5%	109.0%	114.8%	101.5%	-

【利用者数/月】

(単位：人/月)

		平成29年度	平成30年度	令和元年度	令和2年度	令和3年度	R3/R2
予防	要支援1	78	84	102	131	143	109.2%
	要支援2	176	201	246	296	306	103.4%
	計	254	284	347	428	448	104.7%
	計画値	295	314	360	409	458	112.0%
	実績/計画	86.1%	90.4%	96.4%	104.6%	97.8%	-
介護	要介護1	450	502	564	590	687	116.4%
	要介護2	301	300	363	412	465	112.9%
	要介護3	221	228	253	296	307	103.7%
	要介護4	167	182	201	227	282	124.2%
	要介護5	198	218	221	226	250	110.6%
	計	1,336	1,430	1,603	1,751	1,991	113.7%
	計画値	1,406	1,340	1,333	1,360	1,846	135.7%
	実績/計画	95.0%	106.7%	120.3%	128.8%	107.9%	-
合計	利用者数	1,590	1,714	1,950	2,178	2,439	112.0%
	計画値	1,701	1,654	1,693	1,769	2,304	130.2%
	実績/計画	93.5%	103.6%	115.2%	123.1%	105.9%	-

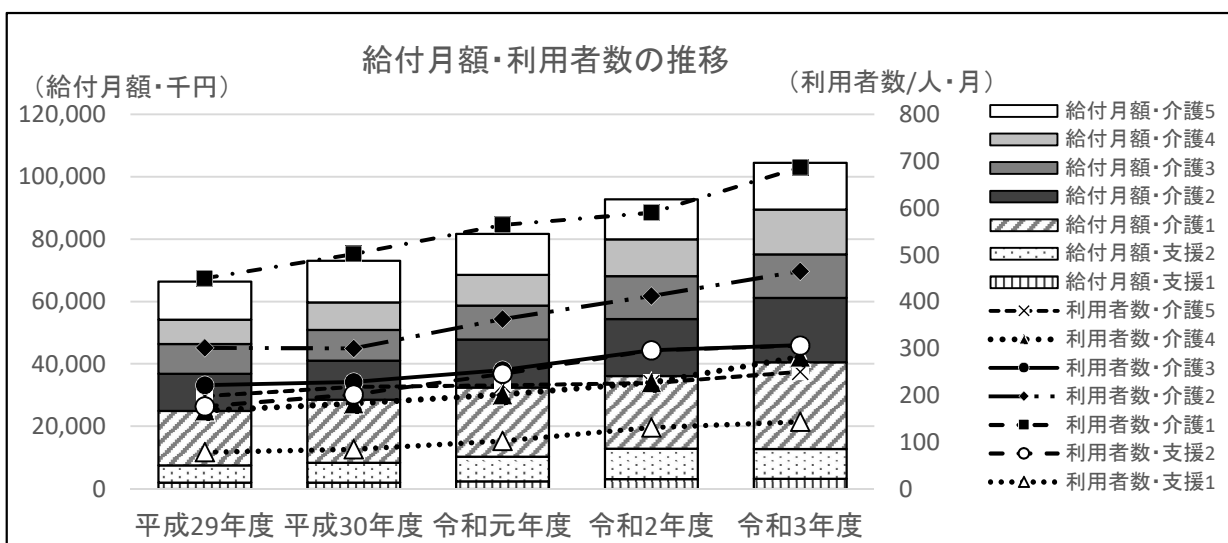

⑤ 訪問リハビリテーション・介護予防訪問リハビリテーション

【総給付費】

(単位：円)

		平成29年度	平成30年度	令和元年度	令和2年度	令和3年度	R3/R2
予防	要支援1	4,110,288	4,768,850	5,174,265	4,987,377	5,564,642	111.6%
	要支援2	14,907,769	16,442,118	18,127,180	19,888,252	17,022,082	85.6%
	計	19,018,057	21,210,968	23,301,445	24,875,629	22,586,724	90.8%
	計画値	14,267,000	18,133,000	18,905,000	19,316,000	24,055,000	124.5%
	実績/計画	133.3%	117.0%	123.3%	128.8%	93.9%	-
介護	要介護1	39,160,138	42,314,728	45,919,618	46,192,300	40,547,399	87.8%
	要介護2	21,675,075	24,580,472	25,461,965	28,801,397	36,397,787	126.4%
	要介護3	17,346,627	23,251,157	20,297,730	23,628,181	23,973,032	101.5%
	要介護4	15,779,919	17,261,925	17,320,964	21,104,247	21,168,453	100.3%
	要介護5	18,846,799	17,670,700	16,687,912	16,867,266	19,418,737	115.1%
	計	112,808,558	125,078,982	125,688,189	136,593,391	141,505,408	103.6%
	計画値	65,608,000	107,726,000	104,068,000	104,895,000	135,356,000	129.0%
	実績/計画	171.9%	116.1%	120.8%	130.2%	104.5%	-
合計	総給付費	131,826,615	146,289,950	148,989,634	161,469,020	164,092,132	101.6%
	計画値	79,875,000	125,859,000	122,973,000	124,211,000	159,411,000	128.3%
	実績/計画	165.0%	116.2%	121.2%	130.0%	102.9%	-

【給付月額】

(単位：円)

		平成29年度	平成30年度	令和元年度	令和2年度	令和3年度	R3/R2
予防	要支援1	342,524	397,404	431,189	415,615	463,720	111.6%
	要支援2	1,242,314	1,370,177	1,510,598	1,657,354	1,418,507	85.6%
	計	1,584,838	1,767,581	1,941,787	2,072,969	1,882,227	90.8%
	計画値	1,188,917	1,511,083	1,575,417	1,609,667	2,004,583	124.5%
	実績/計画	133.3%	117.0%	123.3%	128.8%	93.9%	-
介護	要介護1	3,263,345	3,526,227	3,826,635	3,849,358	3,378,950	87.8%
	要介護2	1,806,256	2,048,373	2,121,830	2,400,116	3,033,149	126.4%
	要介護3	1,445,552	1,937,596	1,691,478	1,969,015	1,997,753	101.5%
	要介護4	1,314,993	1,438,494	1,443,414	1,758,687	1,764,038	100.3%
	要介護5	1,570,567	1,472,558	1,390,659	1,405,606	1,618,228	115.1%
	計	9,400,713	10,423,249	10,474,016	11,382,783	11,792,117	103.6%
	計画値	5,467,333	8,977,167	8,672,333	8,741,250	11,279,667	129.0%
	実績/計画	171.9%	116.1%	120.8%	130.2%	104.5%	-
合計	給付月額	10,985,551	12,190,829	12,415,803	13,455,752	13,674,344	101.6%
	計画値	6,656,250	10,488,250	10,247,750	10,350,917	13,284,250	128.3%
	実績/計画	165.0%	116.2%	121.2%	130.0%	102.9%	-

【利用者数/月】

(単位：人/月)

		平成29年度	平成30年度	令和元年度	令和2年度	令和3年度	R3/R2
予防	要支援1	15	18	20	18	20	111.1%
	要支援2	41	46	54	59	51	86.4%
	計	56	64	74	77	71	92.2%
	計画値	37	47	51	53	86	162.3%
	実績/計画	151.4%	136.2%	145.1%	145.3%	82.6%	-
介護	要介護1	92	108	115	118	105	89.0%
	要介護2	51	66	65	72	91	126.4%
	要介護3	46	64	57	58	60	103.4%
	要介護4	38	42	43	51	57	111.8%
	要介護5	40	43	41	41	49	119.5%
	計	267	322	321	341	361	105.9%
	計画値	134	253	241	240	337	140.4%
	実績/計画	199.3%	127.3%	133.2%	142.1%	107.1%	-
合計	利用者数	322	387	395	418	432	103.3%
	計画値	171	300	292	293	423	144.4%
	実績/計画	188.3%	129.0%	135.3%	142.7%	102.1%	-

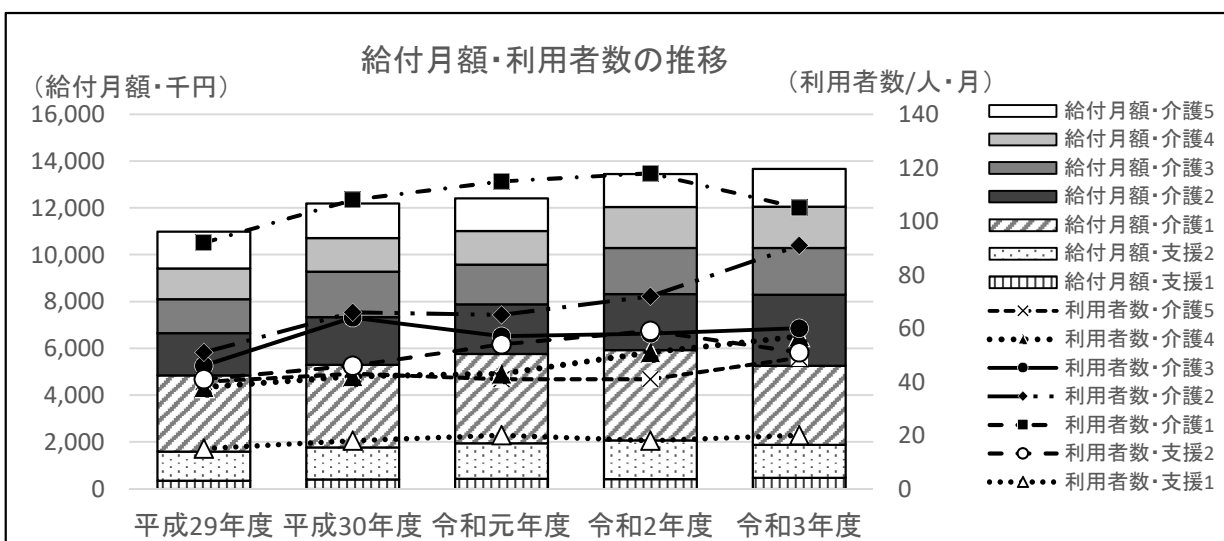

⑥ 居宅療養管理指導・介護予防居宅療養管理指導

【総給付費】

(単位：円)

		平成29年度	平成30年度	令和元年度	令和2年度	令和3年度	R3/R2
予防	要支援1	15,512,234	17,082,447	20,055,224	23,199,726	25,192,411	108.6%
	要支援2	28,792,268	34,308,714	32,951,568	39,458,649	39,552,281	100.2%
	計	44,304,502	51,391,161	53,006,792	62,658,375	64,744,692	103.3%
	計画値	45,080,000	47,537,000	52,482,000	57,276,000	57,276,001	100.0%
	実績/計画	98.3%	108.1%	101.0%	109.4%	113.0%	-
介護	要介護1	125,688,409	145,704,843	160,021,027	172,695,812	187,369,007	108.5%
	要介護2	96,418,906	108,096,718	128,538,489	146,042,553	155,010,582	106.1%
	要介護3	91,318,393	104,496,123	115,769,725	127,906,806	132,452,536	103.6%
	要介護4	79,913,479	86,676,416	92,375,298	106,020,902	132,172,370	124.7%
	要介護5	91,128,339	102,149,809	110,915,089	113,443,489	121,072,462	106.7%
	計	484,467,526	547,123,909	607,619,628	666,109,562	728,076,957	109.3%
	計画値	371,589,000	521,433,000	533,167,000	561,085,000	561,085,001	100.0%
	実績/計画	130.4%	104.9%	114.0%	118.7%	129.8%	-
合計	総給付費	528,772,028	598,515,070	660,626,420	728,767,937	792,821,649	108.8%
	計画値	416,669,000	568,970,000	585,649,000	618,361,000	618,361,002	100.0%
	実績/計画	126.9%	105.2%	112.8%	117.9%	128.2%	-

【給付月額】

(単位：円)

		平成29年度	平成30年度	令和元年度	令和2年度	令和3年度	R3/R2
予防	要支援1	1,292,686	1,423,537	1,671,269	1,933,311	2,099,368	108.6%
	要支援2	2,399,356	2,859,060	2,745,964	3,288,221	3,296,023	100.2%
	計	3,692,042	4,282,597	4,417,233	5,221,531	5,395,391	103.3%
	計画値	3,756,667	3,961,417	4,373,500	4,773,000	4,773,000	100.0%
	実績/計画	98.3%	108.1%	101.0%	109.4%	113.0%	-
介護	要介護1	10,474,034	12,142,070	13,335,086	14,391,318	15,614,084	108.5%
	要介護2	8,034,909	9,008,060	10,711,541	12,170,213	12,917,549	106.1%
	要介護3	7,609,866	8,708,010	9,647,477	10,658,901	11,037,711	103.6%
	要介護4	6,659,457	7,223,035	7,697,942	8,835,075	11,014,364	124.7%
	要介護5	7,594,028	8,512,484	9,242,924	9,453,624	10,089,372	106.7%
	計	40,372,294	45,593,659	50,634,969	55,509,130	60,673,080	109.3%
	計画値	30,965,750	43,452,750	44,430,583	46,757,083	46,757,083	100.0%
	実績/計画	130.4%	104.9%	114.0%	118.7%	129.8%	-
合計	給付月額	44,064,336	49,876,256	55,052,202	60,730,661	66,068,471	108.8%
	計画値	34,722,417	47,414,167	48,804,083	51,530,083	51,530,084	100.0%
	実績/計画	126.9%	105.2%	112.8%	117.9%	128.2%	-

【利用者数/月】

(単位：人/月)

		平成29年度	平成30年度	令和元年度	令和2年度	令和3年度	R3/R2
予防	要支援1	122	129	143	172	184	107.0%
	要支援2	217	253	250	305	297	97.4%
	計	339	382	393	477	480	100.6%
	計画値	362	372	411	449	439	97.8%
	実績/計画	93.6%	102.7%	95.6%	106.2%	109.3%	-
介護	要介護1	870	965	1,054	1,147	1,202	104.8%
	要介護2	659	720	817	929	970	104.4%
	要介護3	601	666	713	780	799	102.4%
	要介護4	517	551	560	641	768	119.8%
	要介護5	569	619	634	655	685	104.6%
	計	3,215	3,521	3,777	4,152	4,424	106.6%
	計画値	2,761	3,462	3,545	3,735	4,099	109.7%
	実績/計画	116.4%	101.7%	106.5%	111.2%	107.9%	-
合計	利用者数	3,553	3,903	4,171	4,629	4,904	105.9%
	計画値	3,123	3,834	3,956	4,184	4,538	108.5%
	実績/計画	113.8%	101.8%	105.4%	110.6%	108.1%	-

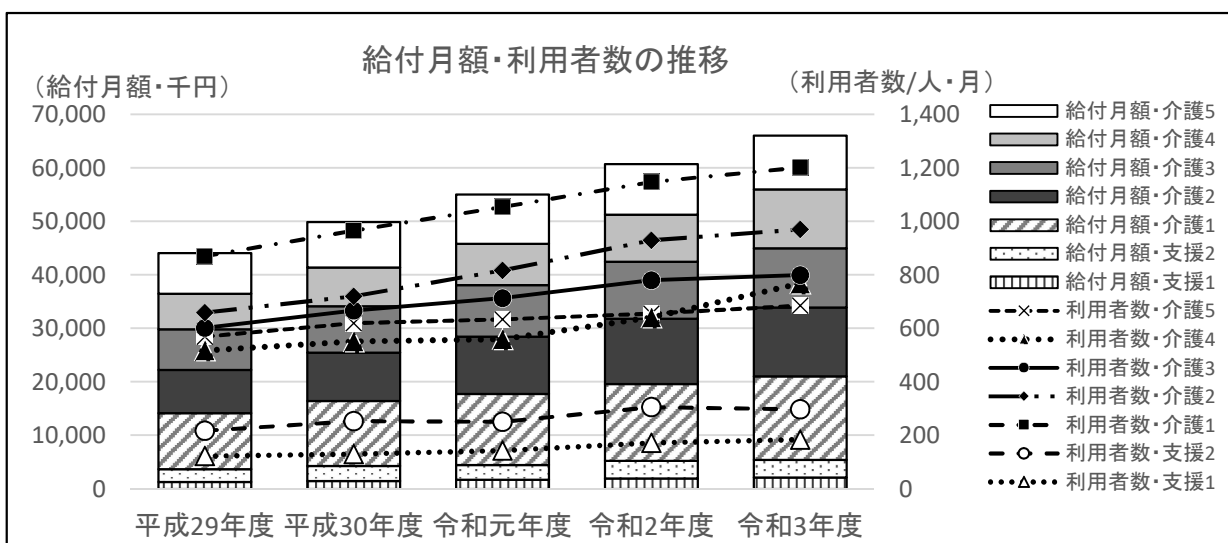

⑦ 通所介護・介護予防通所介護

【総給付費】

(単位：円)

		平成29年度	平成30年度	令和元年度	令和2年度	令和3年度	R3/R2
予防	要支援1	1,676,501	34,252	0	0	0	-
	要支援2	2,983,914	72,727	0	0	0	-
	計	4,660,415	106,979	0	0	0	-
	計画値	115,672,100	0	0	0	0	-
	実績/計画	4.0%	-	-	-	-	-
介護	要介護1	926,176,036	903,394,930	950,437,227	974,944,908	984,087,640	100.9%
	要介護2	552,796,390	597,959,580	635,328,204	617,490,981	701,272,686	113.6%
	要介護3	423,417,567	422,507,777	417,402,658	459,131,927	507,352,737	110.5%
	要介護4	223,349,177	241,659,320	252,499,623	245,260,421	285,682,611	116.5%
	要介護5	128,058,989	143,702,544	151,787,345	164,672,134	162,843,889	98.9%
	計	2,253,798,159	2,309,224,151	2,407,455,057	2,461,500,371	2,641,239,563	107.3%
	計画値	1,991,010,000	2,047,225,000	1,938,618,000	1,875,800,000	2,640,247,000	140.8%
実績/計画	113.2%	112.8%	124.2%	131.2%	100.0%	-	
合計	総給付費	2,258,458,574	2,309,331,130	2,407,455,057	2,461,500,371	2,641,239,563	107.3%
	計画値	2,106,682,100	2,047,225,000	1,938,618,000	1,875,800,000	2,640,247,000	140.8%
	実績/計画	107.2%	112.8%	124.2%	131.2%	100.0%	-

【給付月額】

(単位：円)

		平成29年度	平成30年度	令和元年度	令和2年度	令和3年度	R3/R2
予防	要支援1	139,708	2,854	0	0	0	-
	要支援2	248,660	6,061	0	0	0	-
	計	388,368	8,915	0	0	0	-
	計画値	9,639,342	0	0	0	0	-
	実績/計画	4.0%	-	-	-	-	-
介護	要介護1	77,181,336	75,282,911	79,203,102	81,245,409	82,007,303	100.9%
	要介護2	46,066,366	49,829,965	52,944,017	51,457,582	58,439,391	113.6%
	要介護3	35,284,797	35,208,981	34,783,555	38,260,994	42,279,395	110.5%
	要介護4	18,612,431	20,138,277	21,041,635	20,438,368	23,806,884	116.5%
	要介護5	10,671,582	11,975,212	12,648,945	13,722,678	13,570,324	98.9%
	計	187,816,513	192,435,346	200,621,255	205,125,031	220,103,297	107.3%
	計画値	165,917,500	170,602,083	161,551,500	156,316,667	220,020,583	140.8%
実績/計画	113.2%	112.8%	124.2%	131.2%	100.0%	-	
合計	給付月額	188,204,881	192,444,261	200,621,255	205,125,031	220,103,297	107.3%
	計画値	175,556,842	170,602,083	161,551,500	156,316,667	220,020,583	140.8%
	実績/計画	107.2%	112.8%	124.2%	131.2%	100.0%	-

【利用者数/月】

(単位：人/月)

		平成29年度	平成30年度	令和元年度	令和2年度	令和3年度	R3/R2
予防	要支援1	8	0	0	0	0	-
	要支援2	9	0	0	0	0	-
	計	18	0	0	0	0	-
	計画値	2,925	0	0	0	0	-
	実績/計画	0.6%	-	-	-	-	-
介護	要介護1	1,357	1,367	1,448	1,412	1,477	104.6%
	要介護2	630	696	736	707	800	113.2%
	要介護3	402	408	402	414	432	104.3%
	要介護4	200	205	215	213	230	108.0%
	要介護5	104	115	123	121	118	97.5%
	計	2,692	2,791	2,924	2,867	3,056	106.6%
	計画値	2,297	2,671	2,630	2,642	3,073	116.3%
実績/計画	117.2%	104.5%	111.2%	108.5%	99.4%	-	
合計	利用者数	2,710	2,791	2,924	2,867	3,056	106.6%
	計画値	5,222	2,671	2,630	2,642	3,073	116.3%
	実績/計画	51.9%	104.5%	111.2%	108.5%	99.4%	-

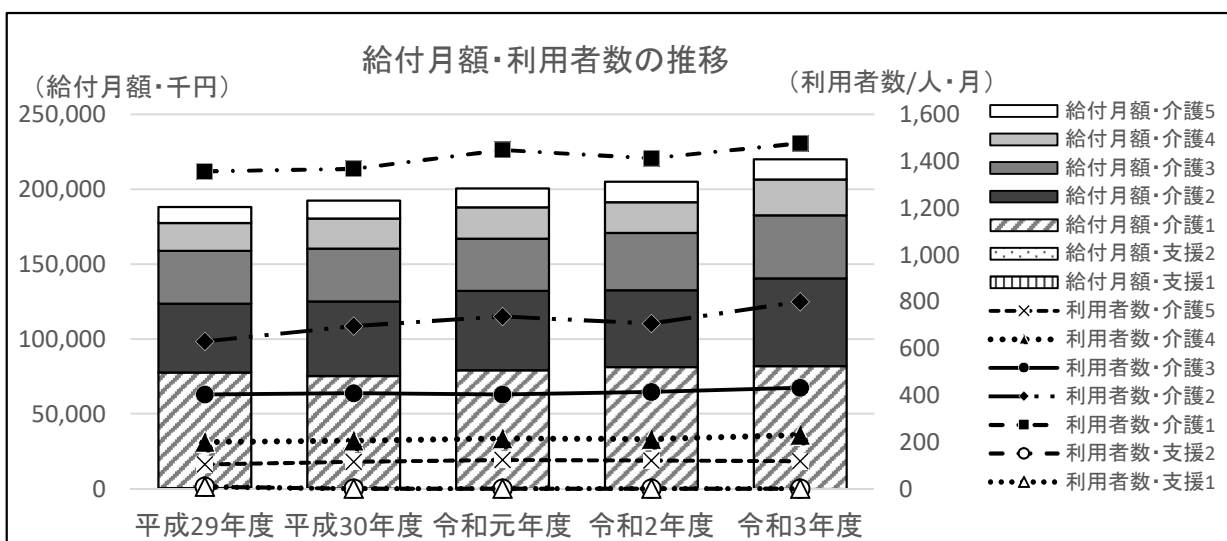

⑧ 通所リハビリテーション・介護予防通所リハビリテーション

【総給付費】

(単位：円)

		平成29年度	平成30年度	令和元年度	令和2年度	令和3年度	R3/R2
予防	要支援1	17,305,363	17,956,516	20,118,878	18,131,742	20,400,005	112.5%
	要支援2	45,019,929	51,462,961	55,625,022	44,917,429	46,411,559	103.3%
	計	62,325,292	69,419,477	75,743,900	63,049,171	66,811,564	106.0%
	計画値	6,731,500	80,860,000	87,131,000	95,907,000	62,570,000	65.2%
	実績/計画	925.9%	85.9%	86.9%	65.7%	106.8%	-
介護	要介護1	196,039,183	193,625,026	185,793,564	137,938,290	144,110,408	104.5%
	要介護2	147,559,993	144,064,038	153,329,970	105,774,428	125,408,425	118.6%
	要介護3	132,748,375	130,444,176	106,863,892	73,076,338	78,966,128	108.1%
	要介護4	65,134,242	70,347,788	71,923,180	49,811,555	60,307,080	121.1%
	要介護5	28,199,136	29,794,560	29,728,806	19,964,435	20,852,071	104.4%
	計	569,680,929	568,275,588	547,639,412	386,565,046	429,644,112	111.1%
	計画値	508,669,000	565,376,000	542,540,000	541,468,000	396,567,000	73.2%
	実績/計画	112.0%	100.5%	100.9%	71.4%	108.3%	-
合計	総給付費	632,006,221	637,695,065	623,383,312	449,614,217	496,455,676	110.4%
	計画値	515,400,500	646,236,000	629,671,000	637,375,000	459,137,000	72.0%
	実績/計画	122.6%	98.7%	99.0%	70.5%	108.1%	-

【給付月額】

(単位：円)

		平成29年度	平成30年度	令和元年度	令和2年度	令和3年度	R3/R2
予防	要支援1	1,442,114	1,496,376	1,676,573	1,510,979	1,700,000	112.5%
	要支援2	3,751,661	4,288,580	4,635,419	3,743,119	3,867,630	103.3%
	計	5,193,774	5,784,956	6,311,992	5,254,098	5,567,630	106.0%
	計画値	560,958	6,738,333	7,260,917	7,992,250	5,214,167	65.2%
	実績/計画	925.9%	85.9%	86.9%	65.7%	106.8%	-
介護	要介護1	16,336,599	16,135,419	15,482,797	11,494,858	12,009,201	104.5%
	要介護2	12,296,666	12,005,337	12,777,498	8,814,536	10,450,702	118.6%
	要介護3	11,062,365	10,870,348	8,905,324	6,089,695	6,580,511	108.1%
	要介護4	5,427,854	5,862,316	5,993,598	4,150,963	5,025,590	121.1%
	要介護5	2,349,928	2,482,880	2,477,401	1,663,703	1,737,673	104.4%
	計	47,473,411	47,356,299	45,636,618	32,213,754	35,803,676	111.1%
	計画値	42,389,083	47,114,667	45,211,667	45,122,333	33,047,250	73.2%
	実績/計画	112.0%	100.5%	100.9%	71.4%	108.3%	-
合計	給付月額	52,667,185	53,141,255	51,948,609	37,467,851	41,371,306	110.4%
	計画値	42,950,042	53,853,000	52,472,583	53,114,583	38,261,417	72.0%
	実績/計画	122.6%	98.7%	99.0%	70.5%	108.1%	-

【利用者数/月】

(単位：人/月)

		平成29年度	平成30年度	令和元年度	令和2年度	令和3年度	R3/R2
予防	要支援1	70	69	76	70	78	111.4%
	要支援2	95	103	111	92	92	100.0%
	計	165	172	187	162	170	104.9%
	計画値	125	217	237	265	162	61.1%
	実績/計画	132.0%	79.3%	78.9%	61.1%	104.9%	-
介護	要介護1	305	312	305	248	232	93.5%
	要介護2	189	192	207	163	163	100.0%
	要介護3	143	145	118	92	90	97.8%
	要介護4	57	66	65	50	56	112.0%
	要介護5	26	27	28	20	21	105.0%
	計	721	740	723	573	563	98.3%
	計画値	646	727	714	724	648	89.5%
	実績/計画	111.6%	101.8%	101.3%	79.1%	86.9%	-
合計	利用者数	886	912	910	735	733	99.7%
	計画値	771	944	951	989	810	81.9%
	実績/計画	114.9%	96.6%	95.7%	74.3%	90.5%	-

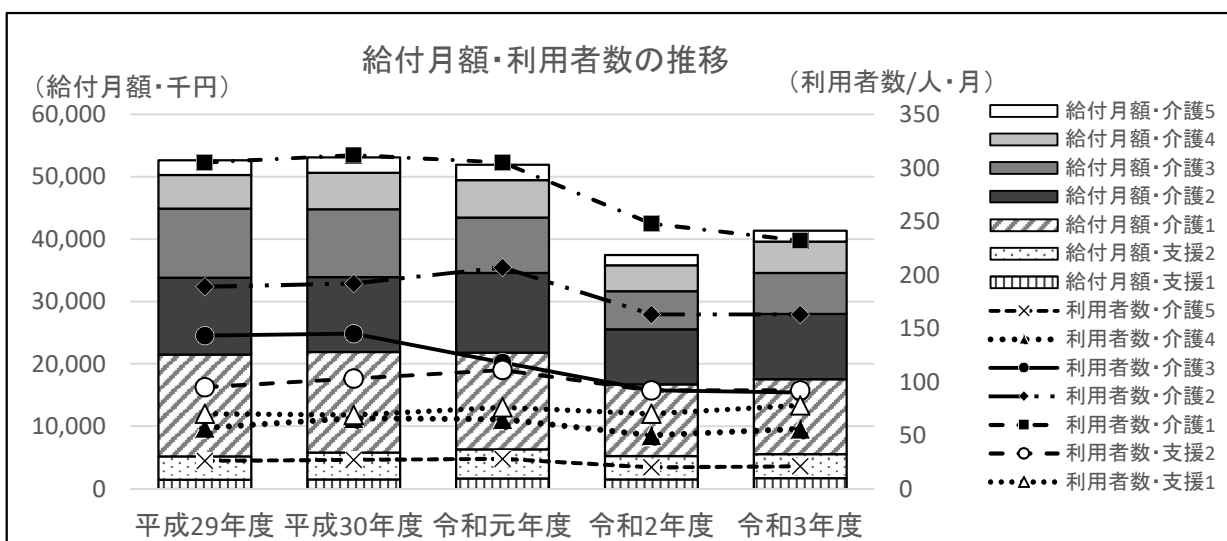

⑨ 短期入所生活介護・介護予防短期入所生活介護

【総給付費】

(単位：円)

		平成29年度	平成30年度	令和元年度	令和2年度	令和3年度	R3/R2
予防	要支援1	2,829,495	3,508,525	3,158,837	2,552,445	2,486,101	97.4%
	要支援2	11,684,657	15,638,803	19,094,509	14,847,843	14,239,153	95.9%
	計	14,514,152	19,147,328	22,253,346	17,400,288	16,725,254	96.1%
	計画値	19,140,000	28,862,000	33,009,000	37,545,000	18,672,000	49.7%
	実績/計画	75.8%	66.3%	67.4%	46.3%	89.6%	-
介護	要介護1	163,770,055	147,971,346	151,769,643	133,907,440	124,944,775	93.3%
	要介護2	157,465,275	165,901,642	164,047,209	149,419,238	149,000,160	99.7%
	要介護3	219,942,975	226,497,738	236,858,441	228,347,035	262,820,767	115.1%
	要介護4	167,868,614	190,516,281	163,242,573	192,684,731	191,785,164	99.5%
	要介護5	125,499,761	133,127,777	132,738,679	145,071,608	140,088,996	96.6%
	計	834,546,680	864,014,784	848,656,545	849,430,052	868,639,862	102.3%
	計画値	926,529,000	837,963,000	896,793,000	796,118,000	877,127,000	110.2%
	実績/計画	90.1%	103.1%	94.6%	106.7%	99.0%	-
合計	総給付費	849,060,832	883,162,112	870,909,891	866,830,340	885,365,116	102.1%
	計画値	945,669,000	866,825,000	929,802,000	833,663,000	895,799,000	107.5%
	実績/計画	89.8%	101.9%	93.7%	104.0%	98.8%	-

【給付月額】

(単位：円)

		平成29年度	平成30年度	令和元年度	令和2年度	令和3年度	R3/R2
予防	要支援1	235,791	292,377	263,236	212,704	207,175	97.4%
	要支援2	973,721	1,303,234	1,591,209	1,237,320	1,186,596	95.9%
	計	1,209,513	1,595,611	1,854,446	1,450,024	1,393,771	96.1%
	計画値	1,595,000	2,405,167	2,750,750	3,128,750	1,556,000	49.7%
	実績/計画	75.8%	66.3%	67.4%	46.3%	89.6%	-
介護	要介護1	13,647,505	12,330,946	12,647,470	11,158,953	10,412,065	93.3%
	要介護2	13,122,106	13,825,137	13,670,601	12,451,603	12,416,680	99.7%
	要介護3	18,328,581	18,874,812	19,738,203	19,028,920	21,901,731	115.1%
	要介護4	13,989,051	15,876,357	13,603,548	16,057,061	15,982,097	99.5%
	要介護5	10,458,313	11,093,981	11,061,557	12,089,301	11,674,083	96.6%
	計	69,545,557	72,001,232	70,721,379	70,785,838	72,386,655	102.3%
	計画値	77,210,750	69,830,250	74,732,750	66,343,167	73,093,917	110.2%
	実績/計画	90.1%	103.1%	94.6%	106.7%	99.0%	-
合計	給付月額	70,755,069	73,596,843	72,575,824	72,235,862	73,780,426	102.1%
	計画値	78,805,750	72,235,417	77,483,500	69,471,917	74,649,917	107.5%
	実績/計画	89.8%	101.9%	93.7%	104.0%	98.8%	-

【利用者数/月】

(単位：人/月)

		平成29年度	平成30年度	令和元年度	令和2年度	令和3年度	R3/R2
予防	要支援1	8	11	11	8	8	100.0%
	要支援2	32	36	39	26	26	100.0%
	計	40	47	50	33	33	100.0%
	計画値	63	50	54	58	35	60.3%
	実績/計画	63.5%	94.0%	92.6%	56.9%	94.3%	-
介護	要介護1	251	235	233	180	173	96.1%
	要介護2	200	222	208	164	163	99.4%
	要介護3	204	211	204	177	198	111.9%
	要介護4	131	144	131	120	121	100.8%
	要介護5	86	95	92	88	89	101.1%
	計	873	906	868	731	744	101.8%
	計画値	890	874	840	840	806	96.0%
	実績/計画	98.1%	103.7%	103.3%	87.0%	92.3%	-
合計	利用者数	913	953	919	764	777	101.7%
	計画値	953	924	894	898	841	93.7%
	実績/計画	95.8%	103.1%	102.8%	85.1%	92.4%	-

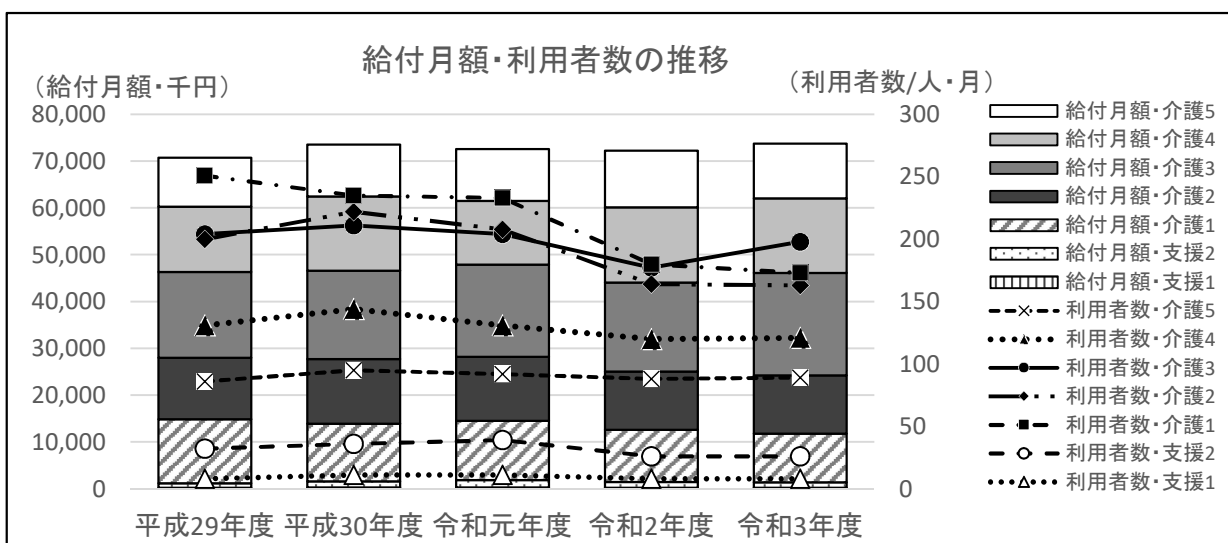

⑩ 短期入所療養介護・介護予防短期入所療養介護

【総給付費】

(単位：円)

		平成29年度	平成30年度	令和元年度	令和2年度	令和3年度	R3/R2
予防	要支援1	86,594	76,974	68,848	0	0	-
	要支援2	156,081	483,578	1,866,066	1,422,060	1,191,874	83.8%
	計	242,675	560,552	1,934,914	1,422,060	1,191,874	83.8%
	計画値	8,927,000	0	0	0	5,008,000	-
	実績/計画	2.7%	-	-	-	-	-
介護	要介護1	11,208,015	12,246,121	13,203,503	8,418,435	6,986,063	83.0%
	要介護2	22,785,710	20,611,518	25,949,462	19,692,384	16,088,270	81.7%
	要介護3	21,331,749	26,609,448	28,033,708	21,711,210	22,660,284	104.4%
	要介護4	10,998,132	13,410,389	17,035,243	11,274,012	13,363,107	118.5%
	要介護5	7,738,111	7,507,054	9,888,712	4,826,724	4,483,957	92.9%
	計	74,061,717	80,384,530	94,110,628	65,922,765	63,581,681	96.4%
	計画値	68,118,000	63,682,000	64,931,000	67,322,000	76,615,000	113.8%
	実績/計画	108.7%	126.2%	144.9%	97.9%	83.0%	-
合計	総給付費	74,304,392	80,945,082	96,045,542	67,344,825	64,773,555	96.2%
	計画値	77,045,000	63,682,000	64,931,000	67,322,000	81,623,000	121.2%
	実績/計画	96.4%	127.1%	147.9%	100.0%	79.4%	-

【給付月額】

(単位：円)

		平成29年度	平成30年度	令和元年度	令和2年度	令和3年度	R3/R2
予防	要支援1	7,216	6,415	5,737	0	0	-
	要支援2	13,007	40,298	155,506	118,505	99,323	83.8%
	計	20,223	46,713	161,243	118,505	99,323	83.8%
	計画値	743,917	0	0	0	417,333	-
	実績/計画	2.7%	-	-	-	-	-
介護	要介護1	934,001	1,020,510	1,100,292	701,536	582,172	83.0%
	要介護2	1,898,809	1,717,627	2,162,455	1,641,032	1,340,689	81.7%
	要介護3	1,777,646	2,217,454	2,336,142	1,809,268	1,888,357	104.4%
	要介護4	916,511	1,117,532	1,419,604	939,501	1,113,592	118.5%
	要介護5	644,843	625,588	824,059	402,227	373,663	92.9%
	計	6,171,810	6,698,711	7,842,552	5,493,564	5,298,473	96.4%
	計画値	5,676,500	5,306,833	5,410,917	5,610,167	6,384,583	113.8%
	実績/計画	108.7%	126.2%	144.9%	97.9%	83.0%	-
合計	給付月額	6,192,033	6,745,424	8,003,795	5,612,069	5,397,796	96.2%
	計画値	6,420,417	5,306,833	5,410,917	5,610,167	6,801,917	121.2%
	実績/計画	96.4%	127.1%	147.9%	100.0%	79.4%	-

【利用者数/月】

(単位：人/月)

		平成29年度	平成30年度	令和元年度	令和2年度	令和3年度	R3/R2
予防	要支援1	0	0	0	0	0	-
	要支援2	0	1	3	2	2	100.0%
	計	1	1	3	2	2	100.0%
	計画値	7	0	0	0	3	-
	実績/計画	14.3%	-	-	-	-	-
介護	要介護1	16	17	16	12	10	83.3%
	要介護2	27	25	33	21	18	85.7%
	要介護3	23	29	29	19	19	100.0%
	要介護4	12	11	14	8	9	112.5%
	要介護5	8	8	9	4	4	100.0%
	計	85	90	100	64	60	93.8%
	計画値	60	65	64	66	75	113.6%
	実績/計画	141.7%	138.5%	156.3%	97.0%	80.0%	-
合計	利用者数	86	91	103	66	62	93.9%
	計画値	67	65	64	66	78	118.2%
	実績/計画	128.4%	140.0%	160.9%	100.0%	79.5%	-

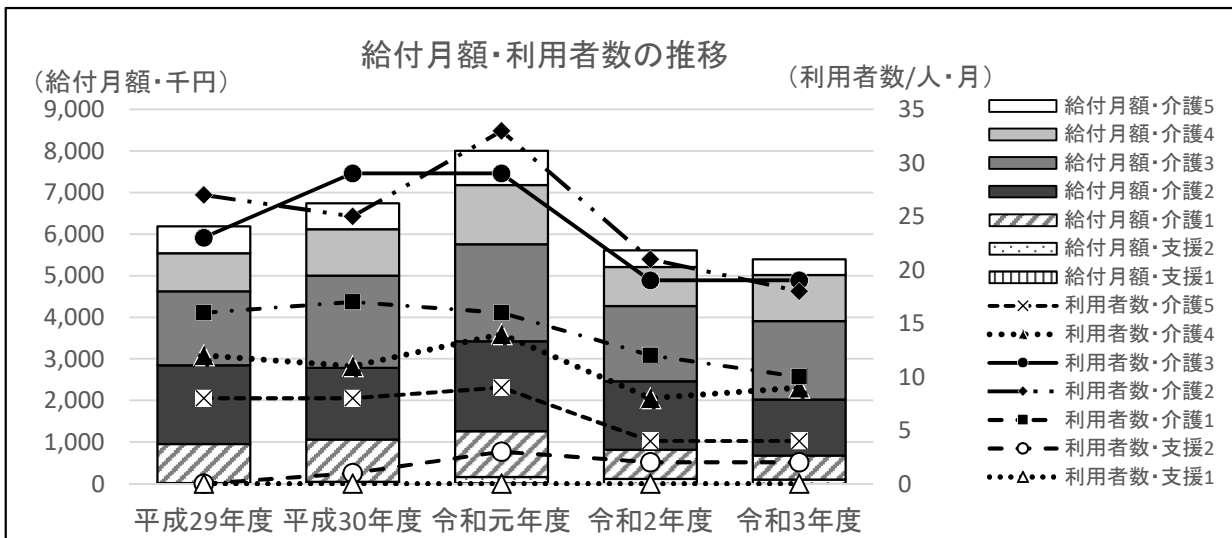

⑪ 福祉用具貸与・介護予防福祉用具貸与

【総給付費】

(単位：円)

		平成29年度	平成30年度	令和元年度	令和2年度	令和3年度	R3/R2
予防	要支援1	33,629,264	38,471,175	39,804,309	44,920,499	49,371,396	109.9%
	要支援2	59,162,120	67,130,327	77,620,221	87,195,764	92,032,653	105.5%
	計	92,791,384	105,601,502	117,424,530	132,116,263	141,404,049	107.0%
	計画値	100,575,000	106,600,000	116,245,000	127,604,000	133,413,000	104.6%
	実績/計画	92.3%	99.1%	101.0%	103.5%	106.0%	-
介護	要介護1	145,020,621	158,452,878	168,484,363	177,485,452	181,583,211	102.3%
	要介護2	190,184,253	201,280,621	219,094,124	238,748,527	258,392,638	108.2%
	要介護3	164,529,261	170,550,045	174,752,054	185,335,612	191,573,624	103.4%
	要介護4	127,195,760	135,658,146	140,334,618	152,154,589	176,348,025	115.9%
	要介護5	125,705,990	132,749,546	131,063,776	135,587,883	142,949,559	105.4%
	計	752,635,885	798,691,236	833,728,935	889,312,063	950,847,057	106.9%
	計画値	648,348,000	758,630,000	749,540,000	763,631,000	884,252,000	115.8%
	実績/計画	116.1%	105.3%	111.2%	116.5%	107.5%	-
合計	総給付費	845,427,269	904,292,738	951,153,465	1,021,428,326	1,092,251,106	106.9%
	計画値	748,923,000	865,230,000	865,785,000	891,235,000	1,017,665,000	114.2%
	実績/計画	112.9%	104.5%	109.9%	114.6%	107.3%	-

【給付月額】

(単位：円)

		平成29年度	平成30年度	令和元年度	令和2年度	令和3年度	R3/R2
予防	要支援1	2,802,439	3,205,931	3,317,026	3,743,375	4,114,283	109.9%
	要支援2	4,930,177	5,594,194	6,468,352	7,266,314	7,669,388	105.5%
	計	7,732,615	8,800,125	9,785,378	11,009,689	11,783,671	107.0%
	計画値	8,381,250	8,883,333	9,687,083	10,633,667	11,117,750	104.6%
	実績/計画	92.3%	99.1%	101.0%	103.5%	106.0%	-
介護	要介護1	12,085,052	13,204,407	14,040,364	14,790,454	15,131,934	102.3%
	要介護2	15,848,688	16,773,385	18,257,844	19,895,711	21,532,720	108.2%
	要介護3	13,710,772	14,212,504	14,562,671	15,444,634	15,964,469	103.4%
	要介護4	10,599,647	11,304,846	11,694,552	12,679,549	14,695,669	115.9%
	要介護5	10,475,499	11,062,462	10,921,981	11,298,990	11,912,463	105.4%
	計	62,719,657	66,557,603	69,477,411	74,109,339	79,237,255	106.9%
	計画値	54,029,000	63,219,167	62,461,667	63,635,917	73,687,667	115.8%
	実績/計画	116.1%	105.3%	111.2%	116.5%	107.5%	-
合計	給付月額	70,452,272	75,357,728	79,262,789	85,119,027	91,020,926	106.9%
	計画値	62,410,250	72,102,500	72,148,750	74,269,583	84,805,417	114.2%
	実績/計画	112.9%	104.5%	109.9%	114.6%	107.3%	-

【利用者数/月】

(単位：人/月)

		平成29年度	平成30年度	令和元年度	令和2年度	令和3年度	R3/R2
予防	要支援1	668	739	751	847	921	108.7%
	要支援2	900	1,008	1,117	1,203	1,222	101.6%
	計	1,567	1,747	1,868	2,050	2,143	104.5%
	計画値	1,747	1,800	1,966	2,161	2,068	95.7%
	実績/計画	89.7%	97.1%	95.0%	94.9%	103.6%	-
介護	要介護1	1,613	1,671	1,763	1,826	1,864	102.1%
	要介護2	1,167	1,213	1,339	1,407	1,519	108.0%
	要介護3	845	873	877	938	965	102.9%
	要介護4	534	576	598	655	755	115.3%
	要介護5	455	481	484	505	530	105.0%
	計	4,615	4,814	5,062	5,330	5,633	105.7%
	計画値	4,154	4,789	5,824	4,979	5,422	108.9%
	実績/計画	111.1%	100.5%	86.9%	107.0%	103.9%	-
合計	利用者数	6,182	6,562	6,930	7,381	7,776	105.4%
	計画値	5,901	6,589	7,790	7,140	7,490	104.9%
	実績/計画	104.8%	99.6%	89.0%	103.4%	103.8%	-

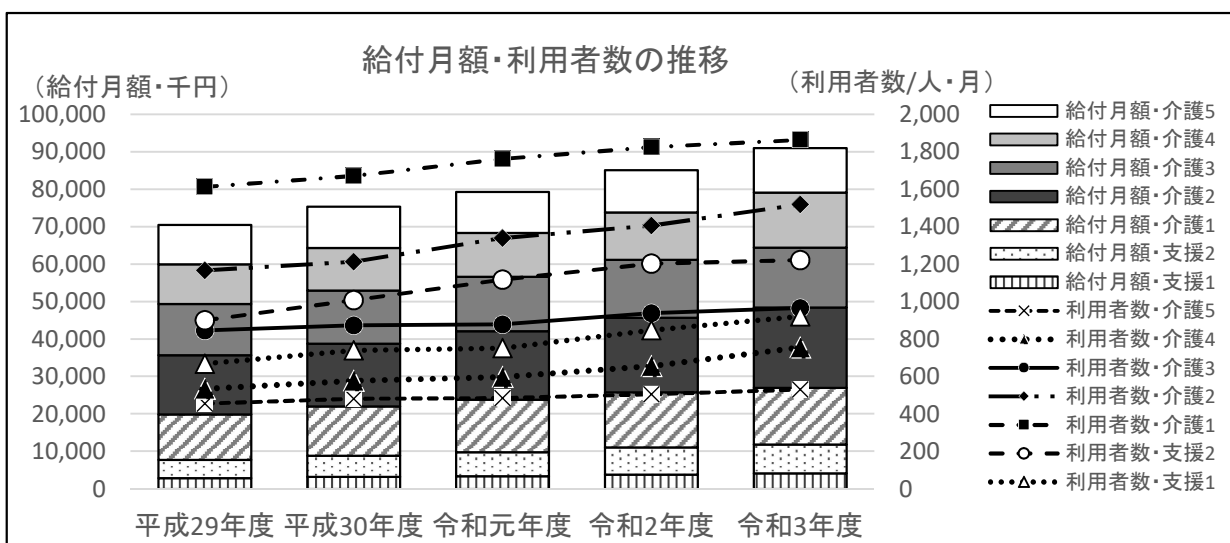

⑫ 福祉用具購入費・介護予防福祉用具購入費

【総給付費】

(単位：円)

		平成29年度	平成30年度	令和元年度	令和2年度	令和3年度	R3/R2
予防	要支援1	4,145,177	4,105,339	4,837,831	4,653,105	4,498,666	96.7%
	要支援2	6,171,250	5,489,433	6,396,509	5,646,862	5,173,867	91.6%
	計	10,316,427	9,594,772	11,234,340	10,299,967	9,672,533	93.9%
	計画値	4,789,000	16,083,000	15,480,000	15,799,000	18,498,000	117.1%
	実績/計画	215.4%	59.7%	72.6%	65.2%	52.3%	-
介護	要介護1	9,228,256	9,672,777	9,241,676	9,588,023	9,990,106	104.2%
	要介護2	6,467,214	6,427,458	6,899,521	7,304,525	7,632,580	104.5%
	要介護3	5,284,254	5,496,141	5,991,840	5,091,664	5,551,000	109.0%
	要介護4	3,930,483	3,578,047	4,086,270	4,772,601	4,455,384	93.4%
	要介護5	1,844,885	2,201,980	2,542,196	1,850,337	2,137,004	115.5%
	計	26,755,092	27,376,403	28,761,503	28,607,150	29,766,074	104.1%
	計画値	23,950,000	23,035,000	22,682,000	22,761,000	30,252,000	132.9%
	実績/計画	111.7%	118.8%	126.8%	125.7%	98.4%	-
合計	総給付費	37,071,519	36,971,175	39,995,843	38,907,117	39,438,607	101.4%
	計画値	28,739,000	39,118,000	38,162,000	38,560,000	48,750,000	126.4%
	実績/計画	129.0%	94.5%	104.8%	100.9%	80.9%	-

【給付月額】

(単位：円)

		平成29年度	平成30年度	令和元年度	令和2年度	令和3年度	R3/R2
予防	要支援1	345,431	342,112	403,153	387,759	374,889	96.7%
	要支援2	514,271	457,453	533,042	470,572	431,156	91.6%
	計	859,702	799,564	936,195	858,331	806,044	93.9%
	計画値	399,083	1,340,250	1,290,000	1,316,583	1,541,500	117.1%
	実績/計画	215.4%	59.7%	72.6%	65.2%	52.3%	-
介護	要介護1	769,021	806,065	770,140	799,002	832,509	104.2%
	要介護2	538,935	535,622	574,960	608,710	636,048	104.5%
	要介護3	440,355	458,012	499,320	424,305	462,583	109.0%
	要介護4	327,540	298,171	340,523	397,717	371,282	93.4%
	要介護5	153,740	183,498	211,850	154,195	178,084	115.5%
	計	2,229,591	2,281,367	2,396,792	2,383,929	2,480,506	104.1%
	計画値	1,995,833	1,919,583	1,890,167	1,896,750	2,521,000	132.9%
	実績/計画	111.7%	118.8%	126.8%	125.7%	98.4%	-
合計	給付月額	3,089,293	3,080,931	3,332,987	3,242,260	3,286,551	101.4%
	計画値	2,394,917	3,259,833	3,180,167	3,213,333	4,062,500	126.4%
	実績/計画	129.0%	94.5%	104.8%	100.9%	80.9%	-

【件数/月】

(単位：件/月)

		平成29年度	平成30年度	令和元年度	令和2年度	令和3年度	R3/R2
予防	要支援1	15	15	18	17	16	98.8%
	要支援2	20	19	24	20	18	90.4%
	計	35	34	42	36	34	94.2%
	計画値	18	52	50	51	68	133.3%
	実績/計画	194.4%	65.4%	84.0%	71.2%	50.3%	-
介護	要介護1	29	32	31	33	34	102.7%
	要介護2	19	20	22	23	24	106.6%
	要介護3	16	14	17	15	15	98.7%
	要介護4	10	10	13	12	11	92.5%
	要介護5	5	5	6	5	6	114.6%
	計	77	81	89	88	90	102.3%
	計画値	73	67	66	66	99	150.0%
	実績/計画	105.5%	120.9%	134.8%	133.3%	90.9%	-
合計	件数	112	115	131	124	124	99.9%
	計画値(利用者数)	91	119	116	117	167	142.7%
	実績/計画	123.1%	96.6%	112.9%	106.2%	74.4%	-

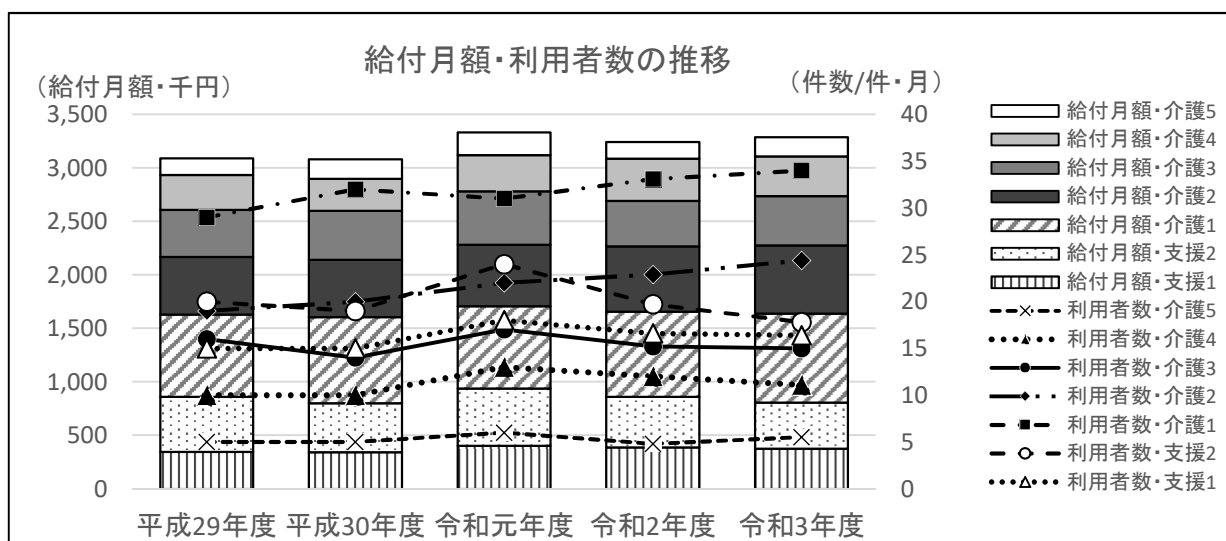

⑬ 住宅改修費・介護予防住宅改修費

【総給付費】

(単位：円)

		平成29年度	平成30年度	令和元年度	令和2年度	令和3年度	R3/R2
予防	要支援1	24,015,597	23,414,106	24,531,317	22,091,160	25,290,969	114.5%
	要支援2	18,131,463	19,784,392	20,973,756	16,486,009	18,197,248	110.4%
	計	42,147,060	43,198,498	45,505,073	38,577,169	43,488,217	112.7%
	計画値	60,454,000	48,446,000	41,910,000	38,672,000	73,917,000	191.1%
	実績/計画	69.7%	89.2%	108.6%	99.8%	58.8%	-
介護	要介護1	22,222,488	21,473,994	23,416,243	19,250,372	26,935,060	139.9%
	要介護2	11,043,076	10,510,479	11,836,258	9,620,752	9,515,386	98.9%
	要介護3	8,342,560	8,350,661	7,743,380	8,025,610	8,227,586	102.5%
	要介護4	5,106,552	4,690,957	4,344,418	4,821,925	6,636,232	137.6%
	要介護5	2,467,795	3,322,332	2,588,530	2,275,624	2,298,735	101.0%
	計	49,182,471	48,348,423	49,928,829	43,994,283	53,612,999	121.9%
	計画値	49,043,000	58,556,000	53,025,000	49,428,000	56,129,000	113.6%
	実績/計画	100.3%	82.6%	94.2%	89.0%	95.5%	-
合計	総給付費	91,329,531	91,546,921	95,433,902	82,571,452	97,101,216	117.6%
	計画値	109,497,000	107,002,000	94,935,000	88,100,000	130,046,000	147.6%
	実績/計画	83.4%	85.6%	100.5%	93.7%	74.7%	-

【給付月額】

(単位：円)

		平成29年度	平成30年度	令和元年度	令和2年度	令和3年度	R3/R2
予防	要支援1	2,001,300	1,951,176	2,044,276	1,840,930	2,107,581	114.5%
	要支援2	1,510,955	1,648,699	1,747,813	1,373,834	1,516,437	110.4%
	計	3,512,255	3,599,875	3,792,089	3,214,764	3,624,018	112.7%
	計画値	5,037,833	4,037,167	3,492,500	3,222,667	6,159,750	191.1%
	実績/計画	69.7%	89.2%	108.6%	99.8%	58.8%	-
介護	要介護1	1,851,874	1,789,500	1,951,354	1,604,198	2,244,588	139.9%
	要介護2	920,256	875,873	986,355	801,729	792,949	98.9%
	要介護3	695,213	695,888	645,282	668,801	685,632	102.5%
	要介護4	425,546	390,913	362,035	401,827	553,019	137.6%
	要介護5	205,650	276,861	215,711	189,635	191,561	101.0%
	計	4,098,539	4,029,035	4,160,736	3,666,190	4,467,750	121.9%
	計画値	4,086,917	4,879,667	4,418,750	4,119,000	4,677,417	113.6%
	実績/計画	100.3%	82.6%	94.2%	89.0%	95.5%	-
合計	給付月額	7,610,794	7,628,910	7,952,825	6,880,954	8,091,768	117.6%
	計画値	9,124,750	8,916,833	7,911,250	7,341,667	10,837,167	147.6%
	実績/計画	83.4%	85.6%	100.5%	93.7%	74.7%	-

【件数/月】

(単位：件/月)

		平成29年度	平成30年度	令和元年度	令和2年度	令和3年度	R3/R2
予防	要支援1	15	15	18	22	25	114.0%
	要支援2	20	20	24	17	18	105.8%
	計	34	34	42	40	44	110.4%
	計画値	53	46	40	37	78	210.8%
	実績/計画	64.2%	73.9%	105.0%	106.8%	55.9%	-
介護	要介護1	29	29	31	20	27	135.8%
	要介護2	19	19	22	11	11	100.0%
	要介護3	16	16	17	9	8	89.8%
	要介護4	10	10	13	5	6	131.3%
	要介護5	5	5	6	2	2	111.1%
	計	77	77	89	47	55	117.1%
	計画値	47	64	58	54	55	101.9%
	実績/計画	163.8%	120.3%	153.4%	86.5%	99.5%	-
合計	件数	111	111	131	86	98	114.0%
	計画値(利用者数)	100	110	98	91	133	146.2%
	実績/計画	111.0%	100.9%	133.7%	94.7%	73.9%	-

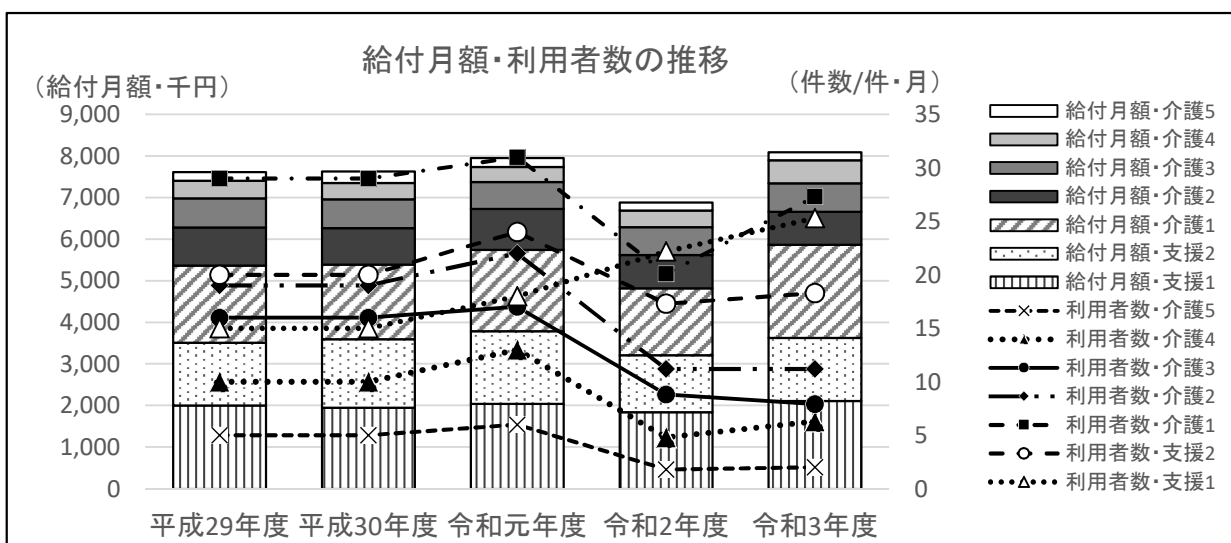

⑭ 特定施設入居者生活介護・介護予防特定施設入居者生活介護

【総給付費】

(単位：円)

		平成29年度	平成30年度	令和元年度	令和2年度	令和3年度	R3/R2
予防	要支援1	51,997,211	54,514,029	49,881,833	55,616,878	53,693,643	96.5%
	要支援2	120,818,979	119,234,417	113,759,694	116,006,466	111,914,621	96.5%
	計	172,816,190	173,748,446	163,641,527	171,623,344	165,608,264	96.5%
	計画値	241,910,000	185,975,000	200,735,000	214,246,000	169,486,000	79.1%
	実績/計画	71.4%	93.4%	81.5%	80.1%	97.7%	-
介護	要介護1	526,252,029	523,821,970	529,893,931	528,536,584	538,714,798	101.9%
	要介護2	353,845,356	360,455,075	394,783,685	433,848,028	435,643,706	100.4%
	要介護3	386,366,549	391,764,484	429,144,866	471,430,620	479,692,869	101.8%
	要介護4	362,125,993	376,989,287	363,796,191	385,234,469	491,079,752	127.5%
	要介護5	364,392,827	368,076,851	410,540,681	410,596,096	428,551,362	104.4%
	計	1,992,982,754	2,021,107,667	2,128,159,354	2,229,645,797	2,373,682,487	106.5%
	計画値	2,241,535,000	2,226,781,000	2,291,946,000	2,337,715,000	2,420,446,000	103.5%
	実績/計画	88.9%	90.8%	92.9%	95.4%	98.1%	-
合計	総給付費	2,165,798,944	2,194,856,113	2,291,800,881	2,401,269,141	2,539,290,751	105.7%
	計画値	2,483,445,000	2,412,756,000	2,492,681,000	2,551,961,000	2,589,932,000	101.5%
	実績/計画	87.2%	91.0%	91.9%	94.1%	98.0%	-

【給付月額】

(単位：円)

		平成29年度	平成30年度	令和元年度	令和2年度	令和3年度	R3/R2
予防	要支援1	4,333,101	4,542,836	4,156,819	4,634,740	4,474,470	96.5%
	要支援2	10,068,248	9,936,201	9,479,975	9,667,206	9,326,218	96.5%
	計	14,401,349	14,479,037	13,636,794	14,301,945	13,800,689	96.5%
	計画値	20,159,167	15,497,917	16,727,917	17,853,833	14,123,833	79.1%
	実績/計画	71.4%	93.4%	81.5%	80.1%	97.7%	-
介護	要介護1	43,854,336	43,651,831	44,157,828	44,044,715	44,892,900	101.9%
	要介護2	29,487,113	30,037,923	32,898,640	36,154,002	36,303,642	100.4%
	要介護3	32,197,212	32,647,040	35,762,072	39,285,885	39,974,406	101.8%
	要介護4	30,177,166	31,415,774	30,316,349	32,102,872	40,923,313	127.5%
	要介護5	30,366,069	30,673,071	34,211,723	34,216,341	35,712,614	104.4%
	計	166,081,896	168,425,639	177,346,613	185,803,816	197,806,874	106.5%
	計画値	186,794,583	185,565,083	190,995,500	194,809,583	201,703,833	103.5%
	実績/計画	88.9%	90.8%	92.9%	95.4%	98.1%	-
合計	給付月額	180,483,245	182,904,676	190,983,407	200,105,762	211,607,563	105.7%
	計画値	206,953,750	201,063,000	207,723,417	212,663,417	215,827,667	101.5%
	実績/計画	87.2%	91.0%	91.9%	94.1%	98.0%	-

【利用者数/月】

(単位：人/月)

		平成29年度	平成30年度	令和元年度	令和2年度	令和3年度	R3/R2
予防	要支援1	76	81	74	81	77	95.1%
	要支援2	106	104	98	99	96	97.0%
	計	182	185	172	180	173	96.1%
	計画値	192	202	220	237	166	70.0%
	実績/計画	94.8%	91.6%	78.2%	75.9%	104.2%	-
介護	要介護1	270	268	270	271	275	101.5%
	要介護2	161	163	178	200	197	98.5%
	要介護3	158	160	174	192	193	100.5%
	要介護4	134	144	135	144	180	125.0%
	要介護5	126	128	140	141	145	102.8%
	計	849	862	898	949	990	104.3%
	計画値	928	846	978	997	997	100.0%
	実績/計画	91.5%	101.9%	91.8%	95.2%	99.3%	-
合計	利用者数	1,031	1,047	1,070	1,129	1,163	105.5%
	計画値	1,120	1,048	1,198	1,234	1,163	103.0%
	実績/計画	92.1%	99.9%	89.3%	91.5%	100.0%	-

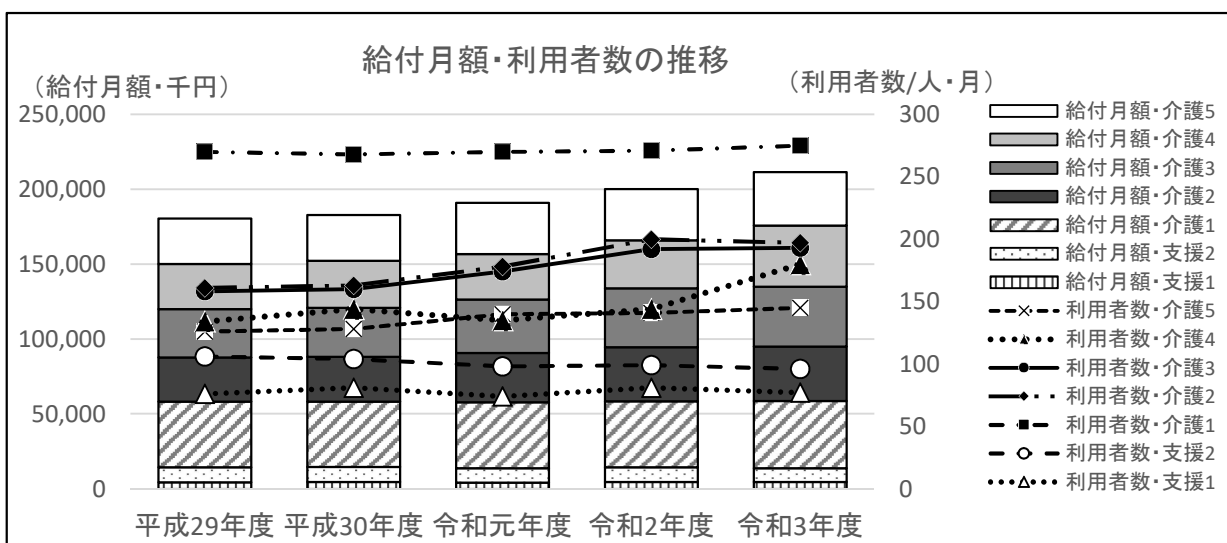

(2) 地域密着型サービスの利用状況

① 定期巡回・随時対応型訪問介護看護

【総給付費】 (単位：円)

	平成29年度	平成30年度	令和元年度	令和2年度	令和3年度	R3/R2
介護 要介護1	6,409,396	10,325,684	14,873,581	17,405,403	19,837,565	114.0%
要介護2	11,578,180	14,547,162	19,125,050	18,601,198	14,729,188	79.2%
要介護3	17,458,371	18,347,555	21,081,171	25,604,478	30,122,505	117.6%
要介護4	17,162,103	20,009,459	30,994,916	34,708,816	36,450,641	105.0%
要介護5	28,356,813	27,955,997	29,494,509	40,937,256	36,491,958	89.1%
計	80,964,863	91,185,857	115,569,227	137,257,151	137,631,857	100.3%
計画値	112,852,000	87,347,000	100,899,000	125,571,000	151,214,000	120.4%
実績/計画	71.7%	104.4%	114.5%	109.3%	91.0%	-

【給付月額】 (単位：円)

	平成29年度	平成30年度	令和元年度	令和2年度	令和3年度	R3/R2
介護 要介護1	534,116	860,474	1,239,465	1,450,450	1,653,130	114.0%
要介護2	964,848	1,212,264	1,593,754	1,550,100	1,227,432	79.2%
要介護3	1,454,864	1,528,963	1,756,764	2,133,707	2,510,209	117.6%
要介護4	1,430,175	1,667,455	2,582,910	2,892,401	3,037,553	105.0%
要介護5	2,363,068	2,329,666	2,457,876	3,411,438	3,040,997	89.1%
計	6,747,072	7,598,821	9,630,769	11,438,096	11,469,321	100.3%
計画値	9,404,333	7,278,917	8,408,250	10,464,250	12,601,167	120.4%
実績/計画	71.7%	104.4%	114.5%	109.3%	91.0%	-

【利用者数/月】 (単位：人/月)

	平成29年度	平成30年度	令和元年度	令和2年度	令和3年度	R3/R2
介護 要介護1	7	11	16	17	21	123.5%
要介護2	8	11	13	13	10	76.9%
要介護3	8	9	9	11	13	118.2%
要介護4	6	7	11	12	13	108.3%
要介護5	8	8	9	12	11	91.7%
計	38	46	57	65	67	103.1%
計画値	80	39	45	55	73	132.7%
実績/計画	47.5%	117.9%	126.7%	118.2%	91.8%	-

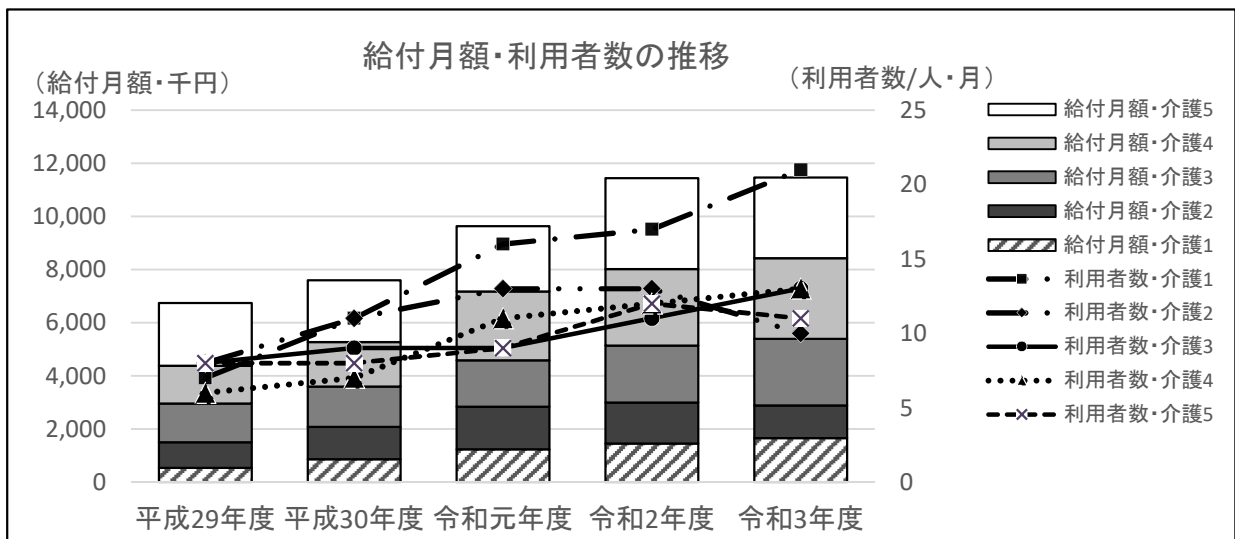

② 夜間対応型訪問介護

【総給付費】

(単位：円)

	平成29年度	平成30年度	令和元年度	令和2年度	令和3年度	R3/R2
介護						
要介護1	1,963,016	2,239,629	2,372,263	1,334,692	1,676,337	125.6%
要介護2	1,794,451	1,605,460	1,351,736	1,616,035	1,496,173	92.6%
要介護3	2,613,396	3,012,311	1,983,513	2,646,438	3,667,153	138.6%
要介護4	4,198,717	5,040,979	2,156,656	1,804,372	3,121,107	173.0%
要介護5	3,804,117	5,177,280	3,610,278	2,044,152	2,096,720	102.6%
計	14,373,697	17,075,659	11,474,446	9,445,689	12,057,490	127.7%
計画値	18,114,000	10,626,000	9,626,000	9,626,000	7,866,000	81.7%
実績/計画	79.4%	160.7%	119.2%	98.1%	153.3%	-

【給付月額】

(単位：円)

	平成29年度	平成30年度	令和元年度	令和2年度	令和3年度	R3/R2
介護						
要介護1	163,585	186,636	197,689	111,224	139,695	125.6%
要介護2	149,538	133,788	112,645	134,670	124,681	92.6%
要介護3	217,783	251,026	165,293	220,537	305,596	138.6%
要介護4	349,893	420,082	179,721	150,364	260,092	173.0%
要介護5	317,010	431,440	300,857	170,346	174,727	102.6%
計	1,197,808	1,422,972	956,204	787,141	1,004,791	127.7%
計画値	1,509,500	885,500	802,167	802,167	655,500	81.7%
実績/計画	79.4%	160.7%	119.2%	98.1%	153.3%	-

【利用者数/月】

(単位：人/月)

	平成29年度	平成30年度	令和元年度	令和2年度	令和3年度	R3/R2
介護						
要介護1	14	13	12	7	10	142.9%
要介護2	13	11	9	11	11	100.0%
要介護3	12	14	10	11	12	109.1%
要介護4	12	13	11	11	10	90.9%
要介護5	8	13	11	9	10	111.1%
計	60	63	52	49	53	108.2%
計画値	62	48	45	45	42	93.3%
実績/計画	96.8%	131.3%	115.6%	108.9%	126.2%	-

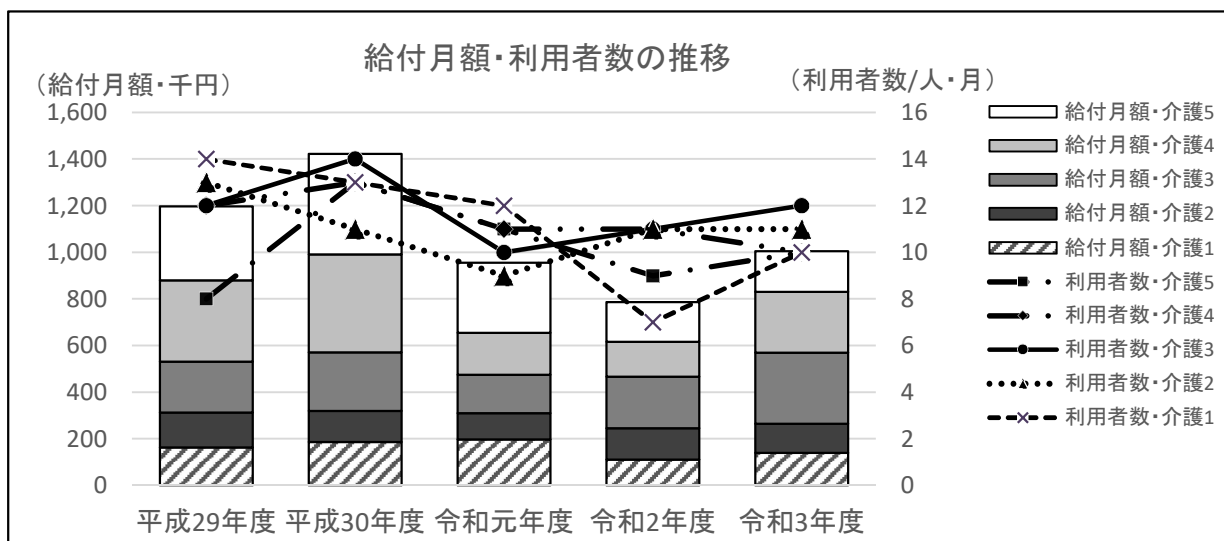

③ 地域密着型通所介護

【総給付費】

(単位：円)

	平成29年度	平成30年度	令和元年度	令和2年度	令和3年度	R3/R2
介護						
要介護1	354,358,973	333,140,444	325,649,415	305,630,047	300,676,853	98.4%
要介護2	215,718,438	189,484,092	184,882,444	160,829,772	177,451,287	110.3%
要介護3	148,769,501	135,754,284	145,743,124	143,441,217	128,800,850	89.8%
要介護4	57,966,042	57,488,965	51,672,776	59,008,834	70,805,698	120.0%
要介護5	39,264,675	33,509,875	39,351,888	35,682,698	38,582,165	108.1%
計	816,077,629	749,377,660	747,299,647	704,592,568	716,316,853	101.7%
計画値	1,230,689,000	1,002,691,000	1,020,432,000	1,035,816,000	724,021,000	69.9%
実績/計画	66.3%	74.7%	73.2%	68.0%	98.9%	-

【給付月額】

(単位：円)

	平成29年度	平成30年度	令和元年度	令和2年度	令和3年度	R3/R2
介護						
要介護1	29,529,914	27,761,704	27,137,451	25,469,171	25,056,404	98.4%
要介護2	17,976,537	15,790,341	15,406,870	13,402,481	14,787,607	110.3%
要介護3	12,397,458	11,312,857	12,145,260	11,953,435	10,733,404	89.8%
要介護4	4,830,504	4,790,747	4,306,065	4,917,403	5,900,475	120.0%
要介護5	3,272,056	2,792,490	3,279,324	2,973,558	3,215,180	108.1%
計	68,006,469	62,448,138	62,274,971	58,716,047	59,693,071	101.7%
計画値	102,557,417	83,557,583	85,036,000	86,318,000	60,335,083	69.9%
実績/計画	66.3%	74.7%	73.2%	68.0%	98.9%	-

【利用者数/月】

(単位：人/月)

	平成29年度	平成30年度	令和元年度	令和2年度	令和3年度	R3/R2
介護						
要介護1	642	595	580	524	528	100.8%
要介護2	284	262	260	222	231	104.1%
要介護3	143	133	136	121	115	95.0%
要介護4	54	54	49	44	59	134.1%
要介護5	30	25	26	24	27	112.5%
計	1,153	1,069	1,051	935	961	102.8%
計画値	1,420	1,360	1,389	1,409	998	70.8%
実績/計画	81.2%	78.6%	75.7%	66.4%	96.3%	-

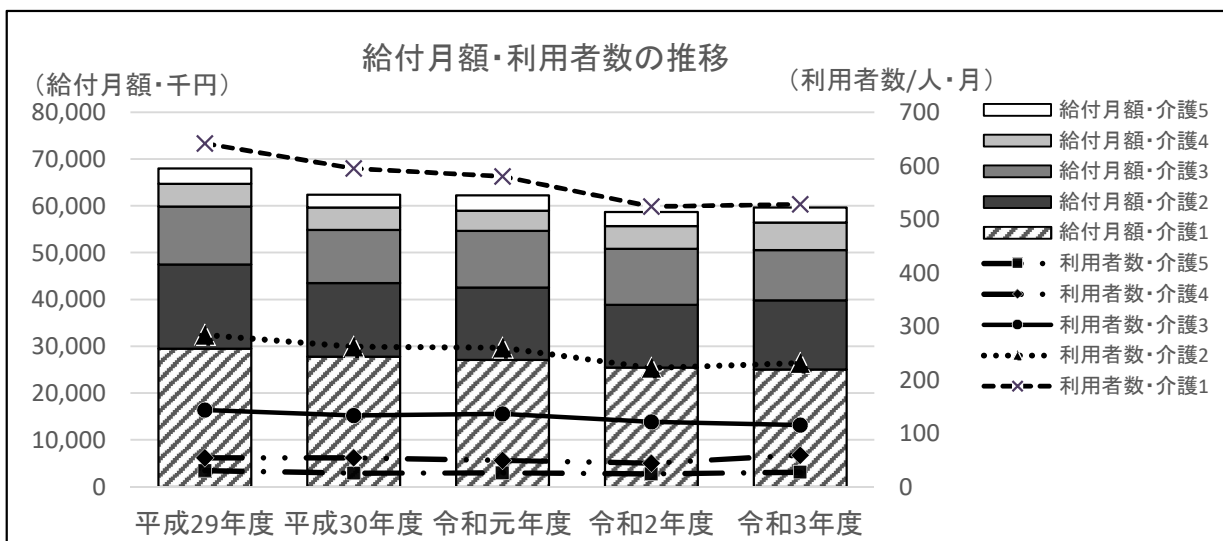

④ 認知症対応型通所介護・介護予防認知症対応型通所介護

【総給付費】

(単位：円)

	平成29年度	平成30年度	令和元年度	令和2年度	令和3年度	R3/R2	
予防	要支援1	0	0	9,372	0	-	
	要支援2	10,428	0	342,307	1,086,082	53.3%	
	計	10,428	0	351,679	1,086,082	53.3%	
	計画値	1,842,000	0	0	0	-	
	実績/計画	0.6%	-	-	-	-	
介護	要介護1	16,490,415	20,976,767	22,953,354	18,583,294	16,591,817	89.3%
	要介護2	25,811,496	23,227,250	23,408,380	19,124,446	24,661,638	129.0%
	要介護3	41,447,824	39,579,008	34,928,237	30,981,138	25,049,071	80.9%
	要介護4	23,158,079	28,509,799	28,600,723	20,145,894	16,657,134	82.7%
	要介護5	24,119,713	17,589,112	21,043,621	10,699,122	11,864,259	110.9%
	計	131,027,527	129,881,936	130,934,315	99,533,894	94,823,919	95.3%
	計画値	158,759,000	140,768,000	127,750,000	123,645,000	115,799,000	93.7%
	実績/計画	82.5%	92.3%	102.5%	80.5%	81.9%	
合計	総給付費	131,037,955	129,881,936	131,285,994	100,619,976	95,402,820	94.8%
	計画値	160,601,000	140,768,000	127,750,000	123,645,000	115,799,000	93.7%
	実績/計画	81.6%	92.3%	102.8%	81.4%	82.4%	

【給付月額】

(単位：円)

	平成29年度	平成30年度	令和元年度	令和2年度	令和3年度	R3/R2	
予防	要支援1	0	0	781	0	0	
	要支援2	869	0	28,526	90,507	48,242	53.3%
	計	869	0	29,307	90,507	48,242	53.3%
	計画値	153,500	0	0	0	0	
	実績/計画	0.6%	-	-	-	-	
介護	要介護1	1,374,201	1,748,064	1,912,780	1,548,608	1,382,651	89.3%
	要介護2	2,150,958	1,935,604	1,950,698	1,593,704	2,055,137	129.0%
	要介護3	3,453,985	3,298,251	2,910,686	2,581,762	2,087,423	80.9%
	要介護4	1,929,840	2,375,817	2,383,394	1,678,825	1,388,095	82.7%
	要介護5	2,009,976	1,465,759	1,753,635	891,594	988,688	110.9%
	計	10,918,961	10,823,495	10,911,193	8,294,491	7,901,993	95.3%
	計画値	13,229,917	11,730,667	10,645,833	10,303,750	9,649,917	93.7%
	実績/計画	82.5%	92.3%	102.5%	80.5%	81.9%	
合計	給付月額	10,919,830	10,823,495	10,940,500	8,384,998	7,950,235	94.8%
	計画値	13,383,417	11,730,667	10,645,833	10,303,750	9,649,917	93.7%
	実績/計画	81.6%	92.3%	102.8%	81.4%	82.4%	

【利用者数/月】

(単位：人/月)

	平成29年度	平成30年度	令和元年度	令和2年度	令和3年度	R3/R2	
予防	要支援1	0	0	0	0	0	
	要支援2	0	0	1	1	1	100.0%
	計	0	0	1	1	1	100.0%
	計画値	2	0	0	0	0	
	実績/計画	0.0%	-	-	-	-	
介護	要介護1	20	23	26	22	19	86.4%
	要介護2	23	21	20	16	18	112.5%
	要介護3	28	27	27	22	18	81.8%
	要介護4	14	16	16	12	9	75.0%
	要介護5	15	11	11	5	7	140.0%
	計	100	98	99	77	71	92.2%
	計画値	115	104	97	95	83	87.4%
	実績/計画	87.0%	94.2%	102.1%	81.1%	85.5%	
合計	利用者数	101	98	100	78	72	92.3%
	計画値	117	104	97	95	83	87.4%
	実績/計画	86.3%	94.2%	103.1%	82.1%	86.7%	

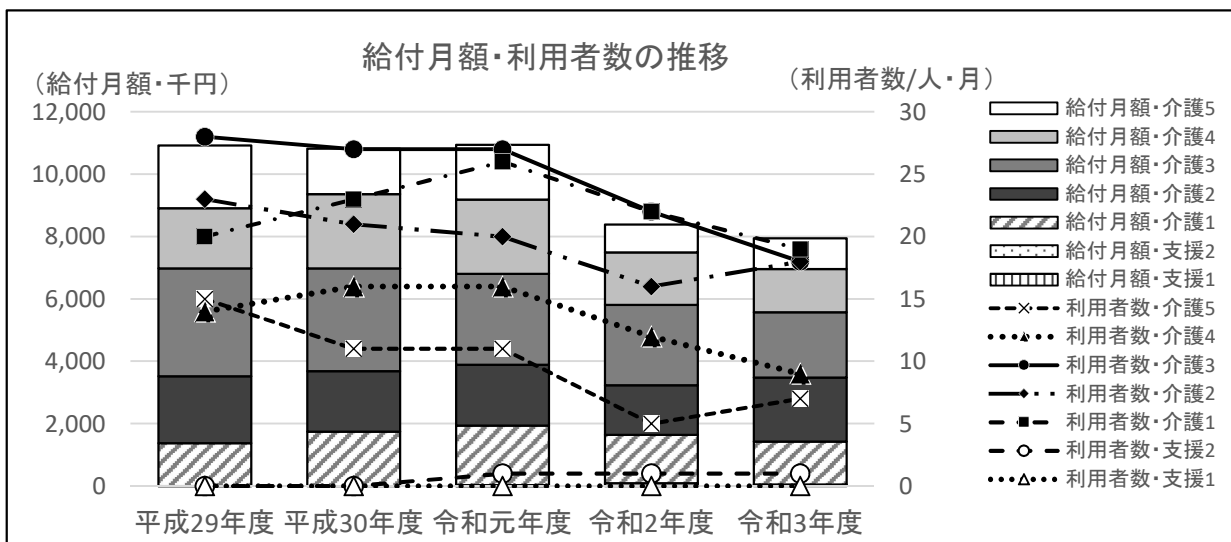

⑤ 小規模多機能型居宅介護・介護予防小規模多機能型居宅介護

【総給付費】

(単位：円)

	平成29年度	平成30年度	令和元年度	令和2年度	令和3年度	R3/R2	
予防	要支援1	5,972,182	6,547,344	4,562,180	4,277,381	5,318,817	124.3%
	要支援2	32,782,076	34,619,024	30,357,136	29,375,085	25,888,497	88.1%
	計	38,754,258	41,166,368	34,919,316	33,652,466	31,207,314	92.7%
	計画値	11,885,000	45,750,000	47,474,000	50,665,000	31,480,000	62.1%
	実績/計画	326.1%	90.0%	73.6%	66.4%	99.1%	-
介護	要介護1	181,395,392	197,903,860	225,578,788	187,874,734	184,208,412	98.0%
	要介護2	126,864,652	159,913,091	221,212,887	247,065,589	212,082,290	85.8%
	要介護3	157,283,548	190,126,083	173,105,896	180,693,914	217,684,067	120.5%
	要介護4	96,415,428	142,178,778	125,154,607	140,768,788	179,819,798	127.7%
	要介護5	92,543,121	117,971,048	133,650,248	120,031,056	127,878,861	106.5%
	計	654,502,141	808,092,860	878,702,426	876,434,081	921,673,428	105.2%
計画値	978,748,000	680,707,000	703,368,000	741,562,000	925,932,000	124.9%	
実績/計画	66.9%	118.7%	124.9%	118.2%	99.5%	-	
合計	総給付費	693,256,399	849,259,228	913,621,742	910,086,547	952,880,742	104.7%
	計画値	990,633,000	726,457,000	750,842,000	792,227,000	957,412,000	120.9%
	実績/計画	70.0%	116.9%	121.7%	114.9%	99.5%	-

【給付月額】

(単位：円)

	平成29年度	平成30年度	令和元年度	令和2年度	令和3年度	R3/R2	
予防	要支援1	497,682	545,612	380,182	356,448	443,235	124.3%
	要支援2	2,731,840	2,884,919	2,529,761	2,447,924	2,157,375	88.1%
	計	3,229,522	3,430,531	2,909,943	2,804,372	2,600,610	92.7%
	計画値	990,417	3,812,500	3,956,167	4,222,083	2,623,333	62.1%
	実績/計画	326.1%	90.0%	73.6%	66.4%	99.1%	-
介護	要介護1	15,116,283	16,491,988	18,798,232	15,656,228	15,350,701	98.0%
	要介護2	10,572,054	13,326,091	18,434,407	20,588,799	17,673,524	85.8%
	要介護3	13,106,962	15,843,840	14,425,491	15,057,826	18,140,339	120.5%
	要介護4	8,034,619	11,848,232	10,429,551	11,730,732	14,984,983	127.7%
	要介護5	7,711,927	9,830,921	11,137,521	10,002,588	10,656,572	106.5%
	計	54,541,845	67,341,072	73,225,202	73,036,173	76,806,119	105.2%
計画値	81,562,333	56,725,583	58,614,000	61,796,833	77,161,000	124.9%	
実績/計画	66.9%	118.7%	124.9%	118.2%	99.5%	-	
合計	給付月額	57,771,367	70,771,602	76,135,145	75,840,546	79,406,729	104.7%
	計画値	82,552,750	60,538,083	62,570,167	66,018,917	79,784,333	120.9%
	実績/計画	70.0%	116.9%	121.7%	114.9%	99.5%	-

【利用者数/月】

(単位：人/月)

	平成29年度	平成30年度	令和元年度	令和2年度	令和3年度	R3/R2	
予防	要支援1	10	11	8	7	9	128.6%
	要支援2	31	34	29	28	25	89.3%
	計	41	45	37	35	34	97.1%
	計画値	14	49	51	54	32	59.3%
	実績/計画	292.9%	91.8%	72.5%	64.8%	106.3%	-
介護	要介護1	116	127	144	117	116	99.1%
	要介護2	58	71	99	111	94	84.7%
	要介護3	51	64	59	60	71	118.3%
	要介護4	30	42	38	42	53	126.2%
	要介護5	25	33	38	33	34	103.0%
	計	280	336	377	364	368	101.1%
計画値	478	305	314	330	391	118.5%	
実績/計画	58.6%	110.2%	120.1%	110.3%	94.1%	-	
合計	利用者数	321	381	414	399	402	100.8%
	計画値	492	354	365	384	423	110.2%
	実績/計画	65.2%	107.6%	113.4%	103.9%	95.0%	-

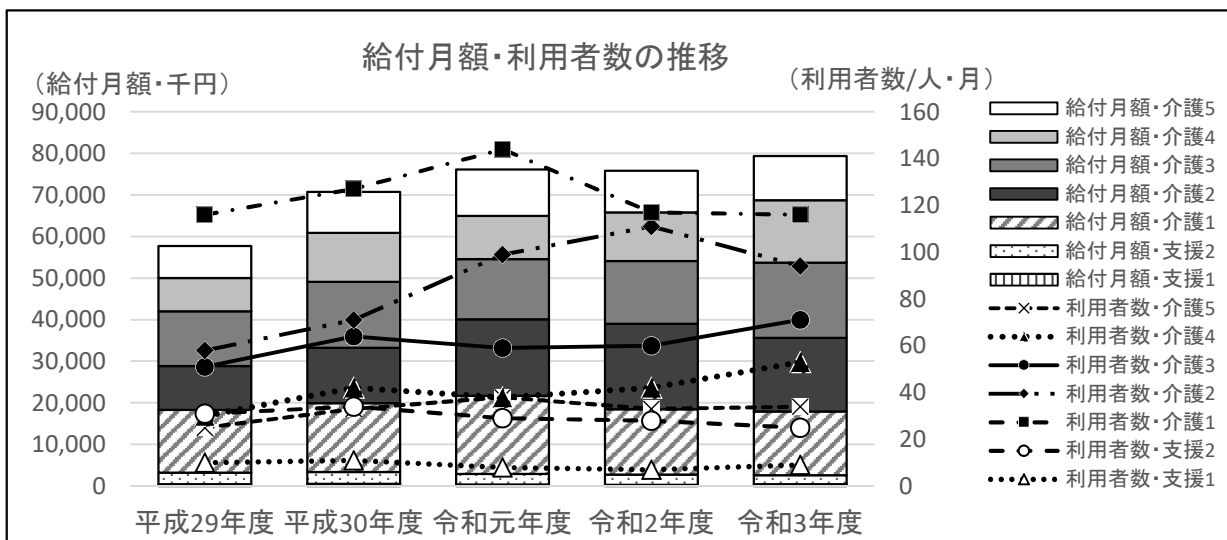

⑥ 認知症対応型共同生活介護・介護予防認知症対応型共同生活介護

【総給付費】

(単位：円)

	平成29年度	平成30年度	令和元年度	令和2年度	令和3年度	R3/R2
予防	要支援1	0	0	0	0	-
	要支援2	10,737,953	14,626,201	6,644,017	8,834,192	154.4%
	計	10,737,953	14,626,201	6,644,017	8,834,192	154.4%
	計画値	8,922,000	11,490,000	11,495,000	11,495,000	79.5%
	実績/計画	120.4%	127.3%	57.8%	76.9%	-
	実績/計画	120.4%	127.3%	57.8%	76.9%	149.3%
介護	要介護1	336,589,145	357,254,817	383,777,500	393,568,223	101.9%
	要介護2	354,994,115	365,832,209	367,511,489	384,071,263	110.6%
	要介護3	323,324,888	332,137,580	313,452,924	319,709,938	85.6%
	要介護4	217,666,438	194,120,695	216,667,827	247,699,971	106.4%
	要介護5	232,406,543	271,232,677	295,247,805	263,106,453	97.3%
	計	1,464,981,129	1,520,577,978	1,576,657,545	1,608,155,848	100.7%
計画値	1,748,575,000	1,581,071,000	1,631,694,000	1,668,857,000	104.2%	
実績/計画	83.8%	96.2%	96.6%	96.4%	93.1%	
合計	総給付費	1,475,719,082	1,535,204,179	1,583,301,562	1,616,990,040	101.0%
	計画値	1,757,497,000	1,592,561,000	1,643,189,000	1,680,352,000	104.1%
	実績/計画	84.0%	96.4%	96.4%	96.2%	93.4%

【給付月額】

(単位：円)

	平成29年度	平成30年度	令和元年度	令和2年度	令和3年度	R3/R2
予防	要支援1	0	0	0	0	-
	要支援2	894,829	1,218,850	553,668	736,183	154.4%
	計	894,829	1,218,850	553,668	736,183	154.4%
	計画値	743,500	957,500	957,917	957,917	79.5%
	実績/計画	120.4%	127.3%	57.8%	76.9%	-
	実績/計画	120.4%	127.3%	57.8%	76.9%	149.3%
介護	要介護1	28,049,095	29,771,235	31,981,458	32,797,352	101.9%
	要介護2	29,582,843	30,486,017	30,625,957	32,005,939	110.6%
	要介護3	26,943,741	27,678,132	26,121,077	26,642,495	85.6%
	要介護4	18,138,870	16,176,725	18,055,652	20,641,664	106.4%
	要介護5	19,367,212	22,602,723	24,603,984	21,925,538	97.3%
	計	122,081,761	126,714,832	131,388,129	134,012,987	100.7%
計画値	145,714,583	131,755,917	135,974,500	139,071,417	104.2%	
実績/計画	83.8%	96.2%	96.6%	96.4%	93.1%	
合計	給付月額	122,976,590	127,933,682	131,941,797	134,749,170	101.0%
	計画値	146,458,083	132,713,417	136,932,417	140,029,333	104.1%
	実績/計画	84.0%	96.4%	96.4%	96.2%	93.4%

【利用者数/月】

(単位：人/月)

	平成29年度	平成30年度	令和元年度	令和2年度	令和3年度	R3/R2
予防	要支援1	0	0	0	0	-
	要支援2	4	5	3	3	166.7%
	計	4	5	3	3	166.7%
	計画値	4	4	4	4	75.0%
	実績/計画	100.0%	125.0%	75.0%	75.0%	-
	実績/計画	100.0%	125.0%	75.0%	75.0%	166.7%
介護	要介護1	114	123	130	131	100.8%
	要介護2	115	120	120	125	107.2%
	要介護3	104	107	100	101	84.2%
	要介護4	68	63	67	76	105.3%
	要介護5	72	84	90	79	94.9%
	計	473	497	507	511	99.0%
計画値	568	505	521	533	99.1%	
実績/計画	83.3%	98.4%	97.3%	95.9%	95.8%	
合計	利用者数	477	502	510	514	99.2%
	計画値	572	509	525	537	98.9%
	実績/計画	83.4%	98.6%	97.1%	95.7%	96.0%

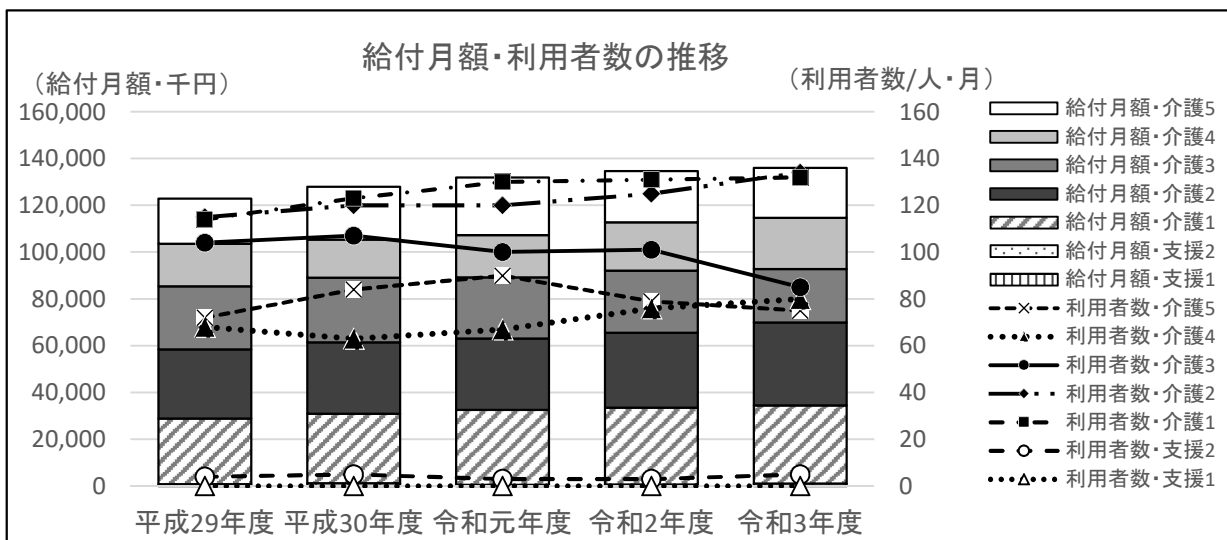

⑦ 地域密着型特定施設入居者生活介護

【総給付費】 (単位：円)

	平成29年度	平成30年度	令和元年度	令和2年度	令和3年度	R3/R2
介護						
要介護1	65,853,728	59,134,958	67,668,617	64,014,747	59,601,632	93.1%
要介護2	56,496,630	56,111,703	61,965,197	70,394,268	73,008,222	103.7%
要介護3	51,125,059	69,696,582	68,690,179	71,362,259	78,650,041	110.2%
要介護4	53,140,612	53,409,849	53,193,296	57,921,383	61,882,704	106.8%
要介護5	106,114,535	86,221,996	93,581,053	87,771,233	74,289,683	84.6%
計	332,730,564	324,575,088	345,098,342	351,463,890	347,432,282	98.9%
計画値	352,360,000	388,248,000	399,797,000	410,296,000	368,383,000	89.8%
実績/計画	94.4%	83.6%	86.3%	85.7%	94.3%	-

【給付月額】 (単位：円)

	平成29年度	平成30年度	令和元年度	令和2年度	令和3年度	R3/R2
介護						
要介護1	5,487,811	4,927,913	5,639,051	5,334,562	4,966,803	93.1%
要介護2	4,708,053	4,675,975	5,163,766	5,866,189	6,084,019	103.7%
要介護3	4,260,422	5,808,049	5,724,182	5,946,855	6,554,170	110.2%
要介護4	4,428,384	4,450,821	4,432,775	4,826,782	5,156,892	106.8%
要介護5	8,842,878	7,185,166	7,798,421	7,314,269	6,190,807	84.6%
計	27,727,547	27,047,924	28,758,195	29,288,658	28,952,690	98.9%
計画値	29,363,333	32,354,000	33,316,417	34,191,333	30,698,583	89.8%
実績/計画	94.4%	83.6%	86.3%	85.7%	94.3%	-

【利用者数/月】 (単位：人/月)

	平成29年度	平成30年度	令和元年度	令和2年度	令和3年度	R3/R2
介護						
要介護1	33	31	36	33	31	93.9%
要介護2	26	27	29	34	33	97.1%
要介護3	22	31	30	31	33	106.5%
要介護4	21	22	21	23	24	104.3%
要介護5	37	32	32	31	26	83.9%
計	139	143	149	152	147	96.7%
計画値	157	151	153	155	157	101.3%
実績/計画	88.5%	94.7%	97.4%	98.1%	93.6%	-

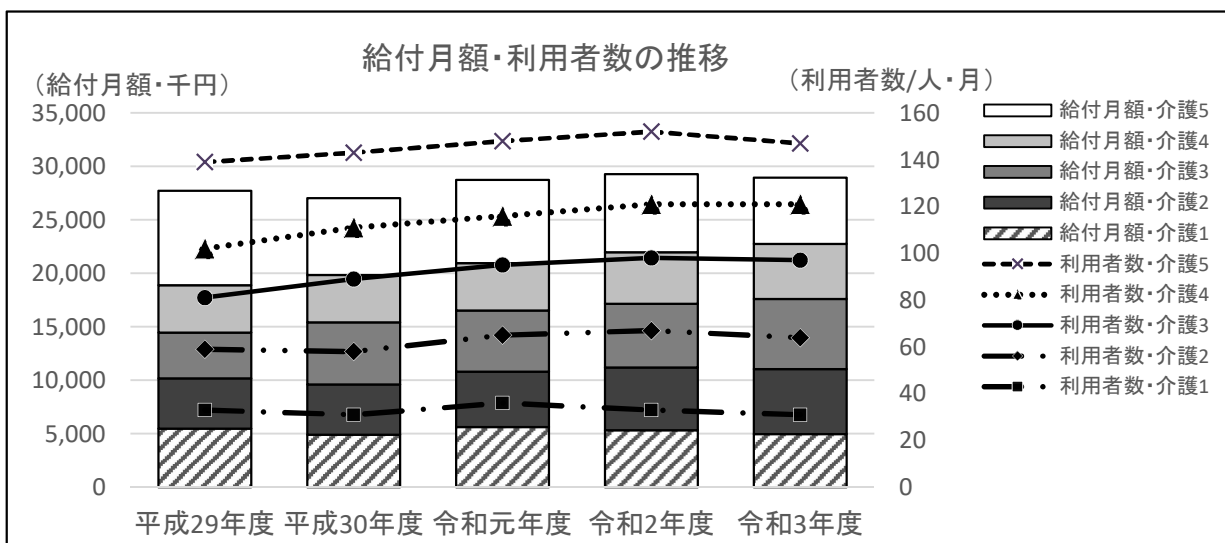

⑧ 地域密着型介護老人福祉施設入所者生活介護

【総給付費】 (単位：円)

	平成29年度	平成30年度	令和元年度	令和2年度	令和3年度	R3/R2
介護 要介護1	2,315,460	2,382,812	2,423,070	2,455,787	2,510,893	102.2%
介護 要介護2	3,023,844	2,990,214	3,054,157	262,144	0	0.0%
介護 要介護3	26,621,121	29,326,954	15,694,262	14,495,571	14,455,158	99.7%
介護 要介護4	54,640,646	51,895,616	62,640,243	61,830,347	60,587,939	98.0%
介護 要介護5	50,872,617	56,706,151	60,719,773	67,592,564	67,017,054	99.1%
介護 計	137,473,688	143,301,747	144,531,505	146,636,413	144,571,044	98.6%
計画値	297,952,000	139,860,000	139,923,000	139,923,000	148,983,000	106.5%
実績/計画	46.1%	102.5%	103.3%	104.8%	97.0%	-

【給付月額】 (単位：円)

	平成29年度	平成30年度	令和元年度	令和2年度	令和3年度	R3/R2
介護 要介護1	192,955	198,568	201,923	204,649	209,241	102.2%
介護 要介護2	251,987	249,185	254,513	21,845	0	0.0%
介護 要介護3	2,218,427	2,443,913	1,307,855	1,207,964	1,204,597	99.7%
介護 要介護4	4,553,387	4,324,635	5,220,020	5,152,529	5,048,995	98.0%
介護 要介護5	4,239,385	4,725,513	5,059,981	5,632,714	5,584,755	99.1%
介護 計	11,456,141	11,941,812	12,044,292	12,219,701	12,047,587	98.6%
計画値	24,829,333	11,655,000	11,660,250	11,660,250	12,415,250	106.5%
実績/計画	46.1%	102.5%	103.3%	104.8%	97.0%	-

【利用者数/月】 (単位：人/月)

	平成29年度	平成30年度	令和元年度	令和2年度	令和3年度	R3/R2
介護 要介護1	1	1	1	1	1	100.0%
介護 要介護2	1	1	1	0	0	-
介護 要介護3	9	10	5	5	5	100.0%
介護 要介護4	18	17	20	19	19	100.0%
介護 要介護5	16	17	18	20	19	95.0%
介護 計	45	45	45	45	44	97.8%
計画値	103	46	46	46	46	100.0%
実績/計画	43.7%	97.8%	97.8%	97.8%	95.7%	-

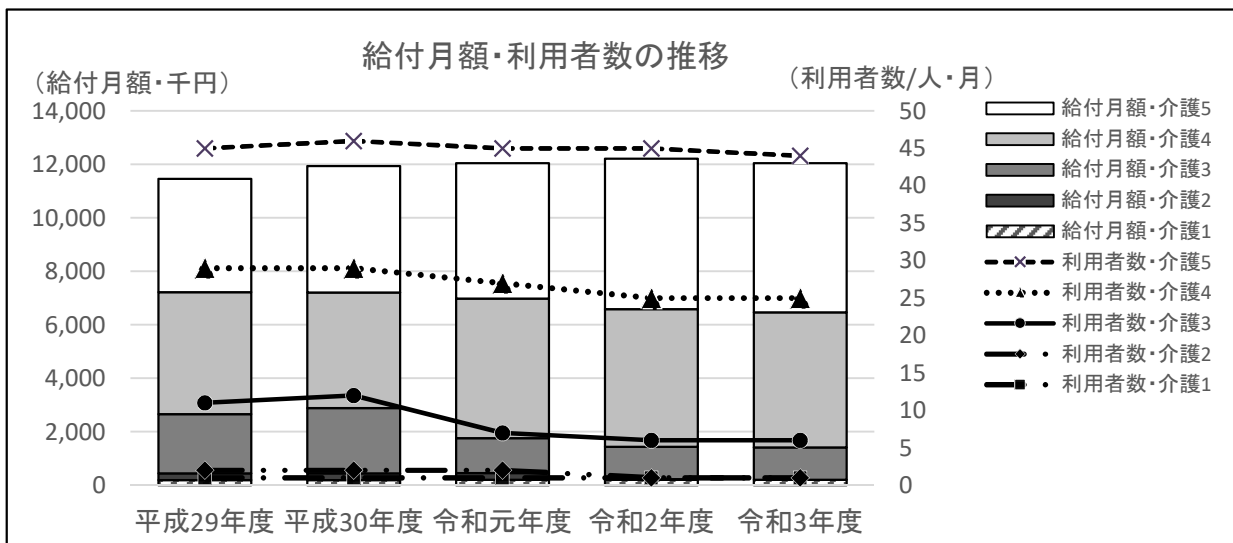

⑨ 看護小規模多機能型居宅介護

【総給付費】 (単位：円)

	平成29年度	平成30年度	令和元年度	令和2年度	令和3年度	R3/R2
介護						
要介護1	19,388,576	26,341,630	23,372,318	23,122,003	28,039,103	121.3%
要介護2	30,245,005	31,989,618	38,257,325	42,285,207	39,900,469	94.4%
要介護3	60,947,978	56,624,579	59,056,581	67,646,945	87,265,815	129.0%
要介護4	49,960,789	51,767,878	55,438,993	67,490,825	76,333,008	113.1%
要介護5	62,301,223	68,521,626	56,857,321	53,035,433	71,695,991	135.2%
計	222,843,571	235,245,331	232,982,538	253,580,413	303,234,386	119.6%
計画値	198,382,000	254,129,000	290,355,000	335,678,000	248,167,000	73.9%
実績/計画	112.3%	92.6%	80.2%	75.5%	122.2%	-

【給付月額】 (単位：円)

	平成29年度	平成30年度	令和元年度	令和2年度	令和3年度	R3/R2
介護						
要介護1	1,615,715	2,195,136	1,947,693	1,926,834	2,336,592	121.3%
要介護2	2,520,417	2,665,802	3,188,110	3,523,767	3,325,039	94.4%
要介護3	5,078,998	4,718,715	4,921,382	5,637,245	7,272,151	129.0%
要介護4	4,163,399	4,313,990	4,619,916	5,624,235	6,361,084	113.1%
要介護5	5,191,769	5,710,136	4,738,110	4,419,619	5,974,666	135.2%
計	18,570,298	19,603,778	19,415,212	21,131,701	25,269,532	119.6%
計画値	16,531,833	21,177,417	24,196,250	27,973,167	20,680,583	73.9%
実績/計画	112.3%	92.6%	80.2%	75.5%	122.2%	-

【利用者数/月】 (単位：人/月)

	平成29年度	平成30年度	令和元年度	令和2年度	令和3年度	R3/R2
介護						
要介護1	11	15	13	12	16	133.3%
要介護2	13	14	15	17	17	100.0%
要介護3	20	18	18	20	27	135.0%
要介護4	14	15	15	19	21	110.5%
要介護5	16	17	15	15	19	126.7%
計	74	78	75	82	100	122.0%
計画値	64	84	94	105	78	74.3%
実績/計画	115.6%	92.9%	79.8%	78.1%	128.2%	-

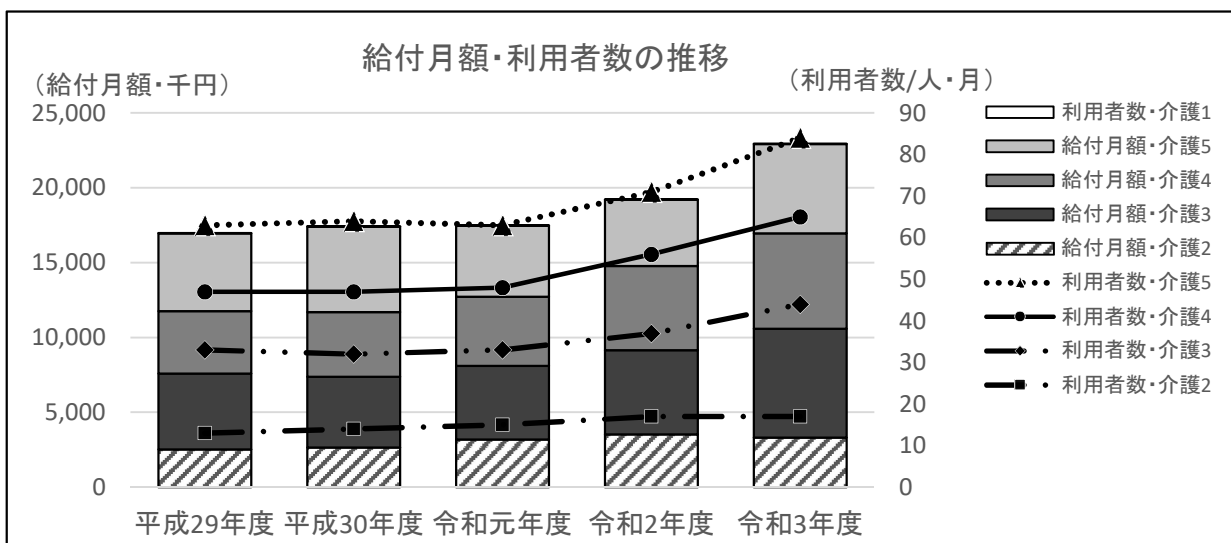

(3) 施設サービスの利用状況

① 介護老人福祉施設

【総給付費】 (単位：円)

		平成29年度	平成30年度	令和元年度	令和2年度	令和3年度	R3/R2
介護	要介護1	59,409,428	47,142,166	36,888,281	42,367,036	44,088,781	104.1%
	要介護2	159,051,933	133,035,500	120,714,375	130,880,996	135,114,522	103.2%
	要介護3	855,054,912	942,644,460	1,041,569,443	1,086,924,236	1,151,716,319	106.0%
	要介護4	1,164,855,653	1,277,265,573	1,503,444,248	1,553,373,858	1,696,066,438	109.2%
	要介護5	1,376,289,222	1,490,999,157	1,506,010,407	1,517,654,231	1,573,913,991	103.7%
	計	3,614,661,148	3,891,086,856	4,208,626,754	4,331,200,357	4,600,900,051	106.2%
計画値		4,531,397,000	3,916,804,000	4,261,092,000	4,794,926,000	5,020,127,000	104.7%
実績/計画		79.8%	99.3%	98.8%	90.3%	91.6%	-

【給付月額】 (単位：円)

		平成29年度	平成30年度	令和元年度	令和2年度	令和3年度	R3/R2
介護	要介護1	4,950,786	3,928,514	3,074,023	3,530,586	3,674,065	104.1%
	要介護2	13,254,328	11,086,292	10,059,531	10,906,750	11,259,544	103.2%
	要介護3	71,254,576	78,553,705	86,797,454	90,577,020	95,976,360	106.0%
	要介護4	97,071,304	106,438,798	125,287,021	129,447,822	141,338,870	109.2%
	要介護5	114,690,769	124,249,930	125,500,867	126,471,186	131,159,499	103.7%
	計	301,221,762	324,257,238	350,718,896	360,933,363	383,408,338	106.2%
計画値		377,616,417	326,400,333	355,091,000	399,577,167	418,343,917	104.7%
実績/計画		79.8%	99.3%	98.8%	90.3%	91.6%	-

【利用者数/月】 (単位：人/月)

		平成29年度	平成30年度	令和元年度	令和2年度	令和3年度	R3/R2
介護	要介護1	25	19	14	17	17	100.0%
	要介護2	61	50	45	47	48	102.1%
	要介護3	306	330	356	360	376	104.4%
	要介護4	386	413	472	478	515	107.7%
	要介護5	420	448	446	435	445	102.3%
	計	1,198	1,259	1,333	1,337	1,401	104.8%
計画値		1,445	1,340	1,386	1,486	1,536	103.4%
実績/計画		82.9%	94.0%	96.2%	90.0%	91.2%	-

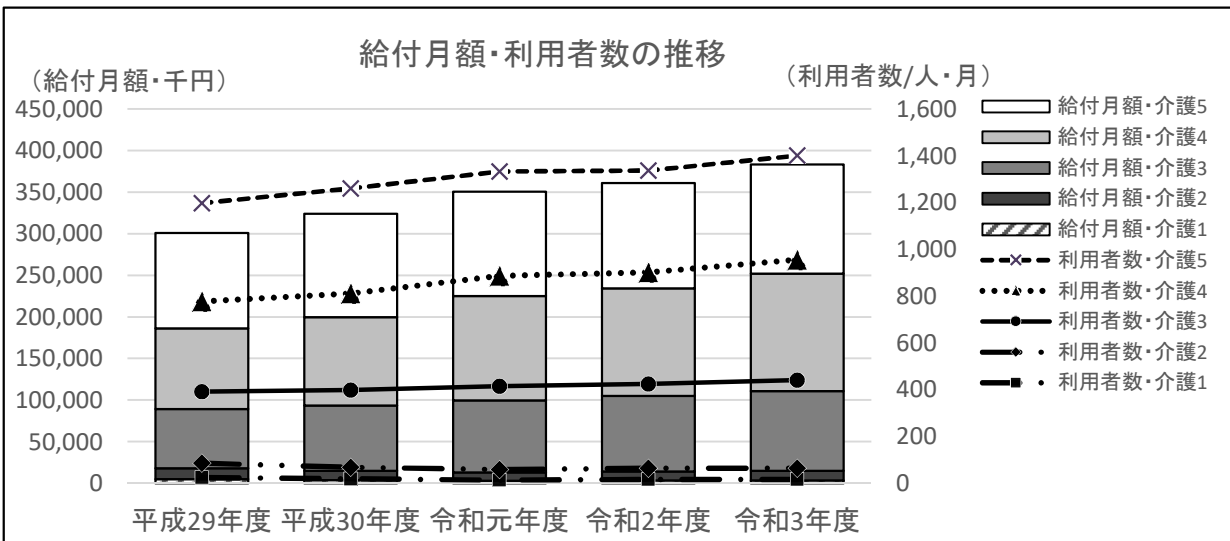

② 介護老人保健施設

【総給付費】

(単位：円)

	平成29年度	平成30年度	令和元年度	令和2年度	令和3年度	R3/R2
介護						
要介護1	407,958,219	445,085,418	418,038,000	388,205,131	342,696,125	88.3%
要介護2	524,761,241	475,645,339	498,627,955	496,570,752	472,107,664	95.1%
要介護3	657,846,412	709,984,763	740,745,691	724,872,607	578,554,926	79.8%
要介護4	571,541,491	517,128,781	535,056,089	594,663,301	636,427,112	107.0%
要介護5	391,115,311	389,949,123	373,527,396	363,311,499	372,190,761	102.4%
計	2,553,222,674	2,537,793,424	2,565,995,131	2,567,623,290	2,401,976,588	93.5%
計画値	3,083,245,000	2,646,420,000	2,678,178,000	2,742,454,000	2,632,951,000	96.0%
実績/計画	82.8%	95.9%	95.8%	93.6%	91.2%	-

【給付月額】

(単位：円)

	平成29年度	平成30年度	令和元年度	令和2年度	令和3年度	R3/R2
介護						
要介護1	33,996,518	37,090,452	34,836,500	32,350,428	28,558,010	88.3%
要介護2	43,730,103	39,637,112	41,552,330	41,380,896	39,342,305	95.1%
要介護3	54,820,534	59,165,397	61,728,808	60,406,051	48,212,911	79.8%
要介護4	47,628,458	43,094,065	44,588,007	49,555,275	53,035,593	107.0%
要介護5	32,592,943	32,495,760	31,127,283	30,275,958	31,015,897	102.4%
計	212,768,556	211,482,785	213,832,928	213,968,608	200,164,716	93.5%
計画値	256,937,083	220,535,000	223,181,500	228,537,833	219,412,583	96.0%
実績/計画	82.8%	95.9%	95.8%	93.6%	91.2%	-

【利用者数/月】

(単位：人/月)

	平成29年度	平成30年度	令和元年度	令和2年度	令和3年度	R3/R2
介護						
要介護1	140	150	137	125	110	88.0%
要介護2	168	151	153	150	142	94.7%
要介護3	197	210	214	202	163	80.7%
要介護4	163	144	145	160	168	105.0%
要介護5	106	104	97	91	92	101.1%
計	774	758	745	728	676	92.9%
計画値	916	821	821	821	731	89.0%
実績/計画	84.5%	92.3%	90.7%	88.7%	92.5%	-

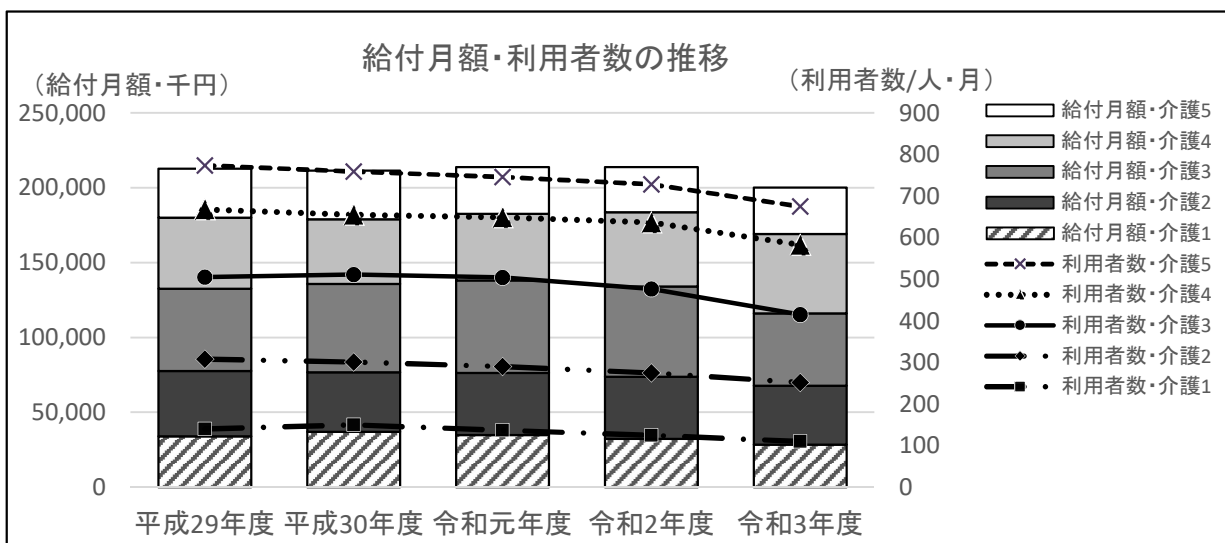

③ 介護療養型医療施設

【総給付費】

(単位：円)

	平成29年度	平成30年度	令和元年度	令和2年度	令和3年度	R3/R2
介護 要介護1	2,946,181	3,477,218	5,246,105	2,943,363	264,578	9.0%
要介護2	0	725,290	220,437	2,714,980	424,941	15.7%
要介護3	13,142,328	13,850,144	4,283,727	3,012,556	1,947,454	64.6%
要介護4	29,886,103	35,922,541	14,969,936	6,033,018	4,720,637	78.2%
要介護5	220,017,583	189,415,302	60,257,104	41,105,932	41,448,854	100.8%
計	265,992,195	243,390,495	84,977,309	55,809,849	48,806,464	87.5%
計画値	391,713,000	291,626,000	295,708,000	178,227,000	24,456,000	13.7%
実績/計画	67.9%	83.5%	28.7%	31.3%	199.6%	-

【給付月額】

(単位：円)

	平成29年度	平成30年度	令和元年度	令和2年度	令和3年度	R3/R2
介護 要介護1	245,515	289,768	437,175	245,280	22,048	9.0%
要介護2	0	60,441	18,370	226,248	35,412	15.7%
要介護3	1,095,194	1,154,179	356,977	251,046	162,288	64.6%
要介護4	2,490,509	2,993,545	1,247,495	502,752	393,386	78.2%
要介護5	18,334,799	15,784,609	5,021,425	3,425,494	3,454,071	100.8%
計	22,166,016	20,282,541	7,081,442	4,650,821	4,067,205	87.5%
計画値	32,642,750	24,302,167	24,642,333	14,852,250	2,038,000	13.7%
実績/計画	67.9%	83.5%	28.7%	31.3%	199.6%	-

【利用者数/月】

(単位：人/月)

	平成29年度	平成30年度	令和元年度	令和2年度	令和3年度	R3/R2
介護 要介護1	1	1	2	1	0	0.0%
要介護2	0	0	0	1	0	-
要介護3	3	3	1	1	0	0.0%
要介護4	7	8	4	2	1	50.0%
要介護5	48	41	13	9	10	111.1%
計	59	54	20	13	12	92.3%
計画値	91	66	66	39	6	15.4%
実績/計画	64.8%	81.8%	30.3%	33.3%	200.0%	-

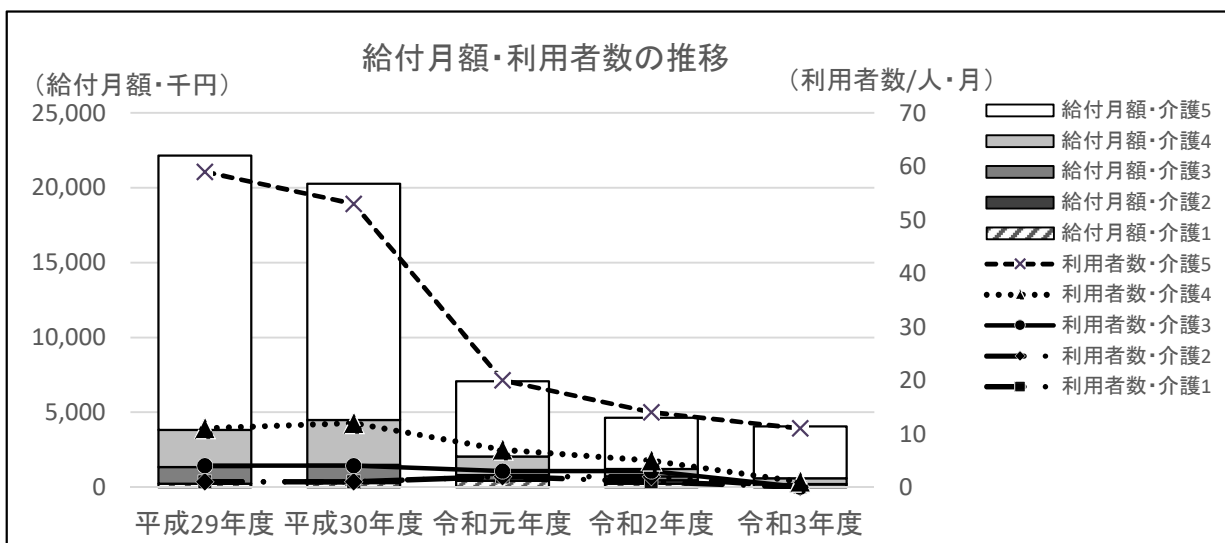

④ 介護医療院

【総給付費】 (単位：円)

	平成29年度	平成30年度	令和元年度	令和2年度	令和3年度	R3/R2
介護 要介護1	0	0	1,635,713	2,364,323	2,427,536	102.7%
介護 要介護2	0	0	0	0	0	-
介護 要介護3	0	0	4,452,222	2,646,793	1,115,158	42.1%
介護 要介護4	0	0	19,827,938	14,015,192	15,221,538	108.6%
介護 要介護5	0	1,901,250	142,779,083	153,842,934	137,637,223	89.5%
介護 計	0	1,901,250	168,694,956	172,869,242	156,401,455	90.5%
計画値	0	0	0	125,173,000	197,744,000	-
実績/計画	-	-	-	138.1%	79.1%	-

【給付月額】 (単位：円)

	平成29年度	平成30年度	令和元年度	令和2年度	令和3年度	R3/R2
介護 要介護1	0	0	136,309	197,027	202,295	102.7%
介護 要介護2	0	0	0	0	0	-
介護 要介護3	0	0	371,019	220,566	92,930	42.1%
介護 要介護4	0	0	1,652,328	1,167,933	1,268,462	108.6%
介護 要介護5	0	158,438	11,898,257	12,820,245	11,469,769	89.5%
介護 計	0	158,438	14,057,913	14,405,770	13,033,455	90.5%
計画値	0	0	0	10,431,083	16,478,667	-
実績/計画	-	-	-	138.1%	79.1%	-

【利用者数/月】 (単位：人/月)

	平成29年度	平成30年度	令和元年度	令和2年度	令和3年度	R3/R2
介護 要介護1	0	0	1	1	1	100.0%
介護 要介護2	0	0	0	0	0	-
介護 要介護3	0	0	1	1	0	0.0%
介護 要介護4	0	0	4	3	4	133.3%
介護 要介護5	0	0	29	33	29	87.9%
介護 計	0	0	35	37	34	91.9%
計画値	0	0	0	27	40	-
実績/計画	-	-	-	137.0%	85.0%	-

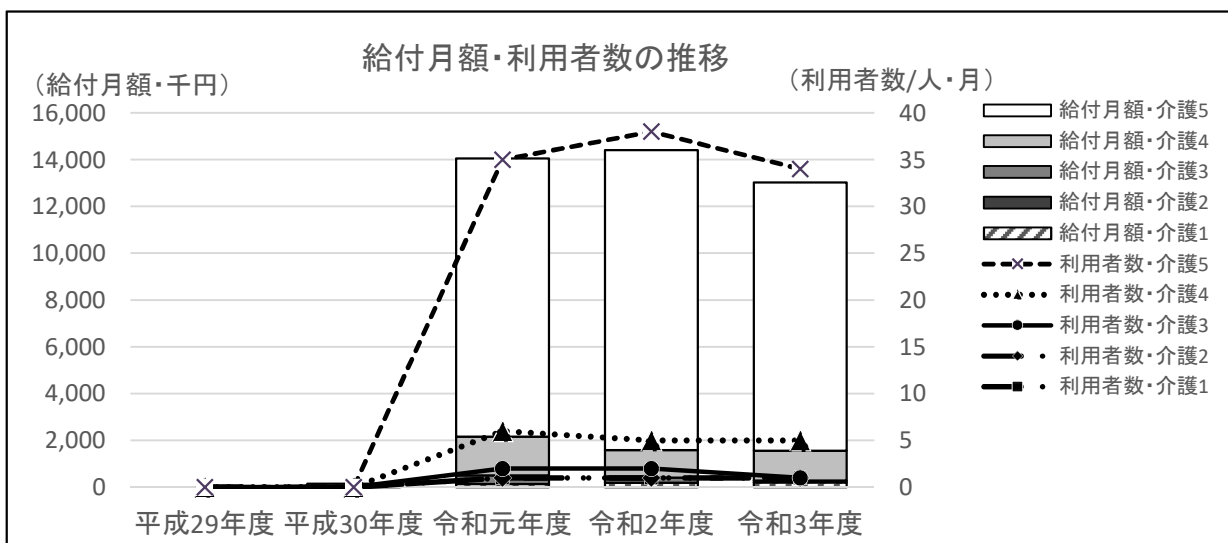

(5) 項目別支払状況

(予算額・執行額：円)

	令和3年度				令和2年度
	予算額	決算額	執行率	支払割合	決算額
居宅介護サービス	14,223,254,000	14,084,349,606	99.0%	72.8%	13,095,178,049
介護予防サービス	867,301,000	837,771,810	96.6%		821,113,902
地域密着介護サービス	4,341,573,000	4,296,593,611	99.0%		4,186,918,274
地域密着介護予防サービス	49,237,000	45,538,178	92.5%		43,754,413
施設介護サービス	7,357,717,000	7,208,084,558	98.0%	27.2%	7,127,502,738
特定入所者介護サービス	456,155,000	440,916,858	96.7%	/	547,979,575
高額介護サービス	952,816,000	930,120,578	97.6%		935,629,095
審査支払手数料	32,178,000	31,126,383	96.7%		28,760,779
合 計	28,280,231,000	27,874,501,582	98.6%	100.0%	26,786,836,825

(6) 介護保険関連施策の状況

(予算額・決算額：円)

施 策 名	令和3年度				令和2年度	
	予算額	支給件数	3月までの執行額	執行率	支給件数	決算額
(1) 社会福祉法人利用減免助成	1,495,000	2法人24人	1,495,000	100.0%	14法人43人	2,284,000
(2) 居宅サービス等自己負担額助成	898,000	156	735,471	81.9%	172	764,788
(3) 住宅改修支援	144,000	37	74,000	51.4%	48	96,000

6 介護予防・日常生活支援総合事業の利用状況（介護事業費の支払実績による）

（1）介護予防ケアマネジメント（※） ※令和元年度は5月から3月審査までの11カ月分、令和2年度は3月審査までの12カ月分

（単位：件・円）

		令和元年度		令和2年度		令和3年度		
		合計	月平均	合計	月平均	合計	月平均	月平均前年比
住民登録者	利用件数	28,207	2,564	29,386	2,449	28,867	2,406	98.2%
	事業額	135,349,323	12,304,484	140,422,991	11,701,916	141,208,781	11,767,398	100.6%
住所地特例分	利用件数	54	5	204	17	238	20	116.7%
	事業額	238,035	21,640	974,874	81,240	1,177,048	98,087	120.7%
財政調整	利用件数	5		5		4		
	事業額	141,990		146,540		148,290		
合計	利用件数	28,266	2,570	29,595	2,466	29,109	2,426	98.4%
	事業額	135,729,348	12,339,032	141,544,405	11,795,367	142,534,119	11,877,843	100.7%

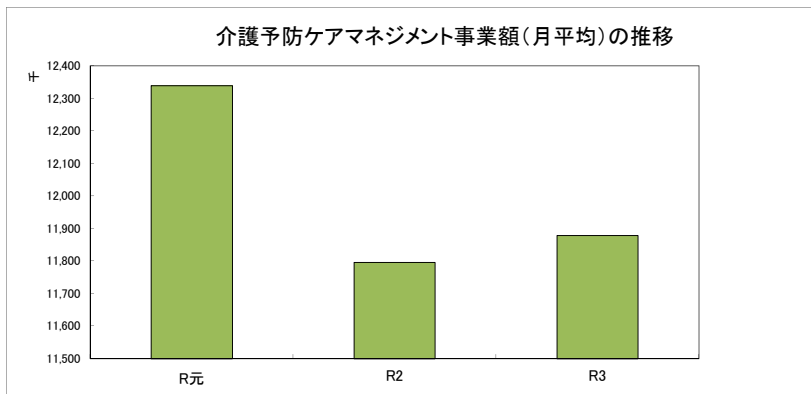

（2）訪問型サービス ※令和3年度は3月審査までの12カ月分

（単位：件・円）

		令和元年度		令和2年度		令和3年度		
		合計	月平均	合計	月平均	合計	月平均	月平均前年比
従前相当	件数	21,949	1,829	21,897	1,825	21,315	1,776	97%
	事業額	365,623,195	30,468,600	372,384,285	31,032,024	359,416,780	29,951,398	97%
緩和基準 (サービスA)	件数	149	12	141	12	75	6	53%
	事業額	975,936	81,328	1,162,449	96,871	499,089	96,871	100%
合計	件数	22,098	1,842	22,038	1,837	21,390	1,783	97%
	事業額	366,599,131	30,549,928	373,546,734	31,128,895	359,915,869	29,992,989	96%

※緩和基準（サービスA）2022年（令和4年）2月より開始した、シルバー人材センターへの委託分を含む。

（3）通所型サービス ※令和3年度は3月審査までの12カ月分

（単位：件・円）

		令和元年度		令和2年度		令和3年度		
		合計	月平均	合計	月平均	合計	月平均	月平均前年比
従前相当	件数	32,943	2,745	30,275	2,523	31,840	2,653	105%
	事業額	860,831,071	71,735,923	810,206,292	67,517,191	852,116,360	71,009,697	99%

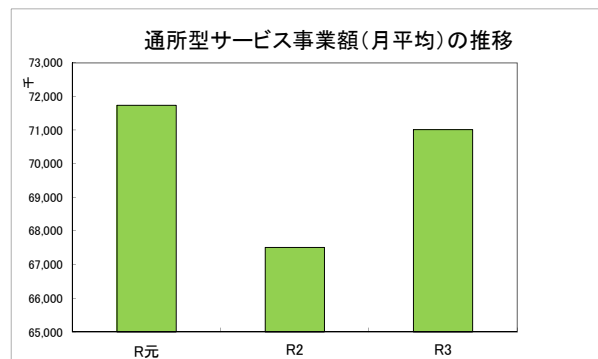
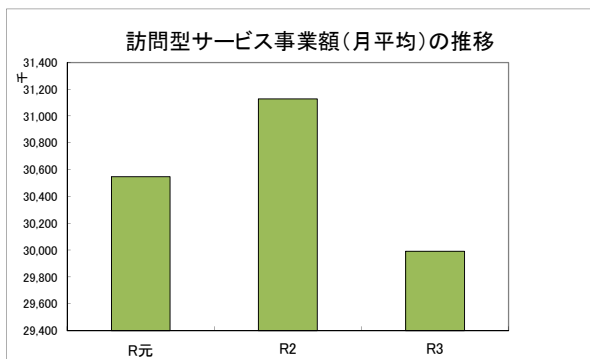

その他の総合事業の実績については「7. その他の地域支援事業」に掲載しております。

(4) 短期集中予防サービス

令和3年3月末現在

	平成30年度		令和元年度		令和2年度		令和3年度		備考
	計画目標	実績	計画目標	実績	計画目標	実績	計画目標	実績	
訪問型サービスC									体力や生活動作の改善に向けた支援が必要な方を対象に、専門職による居宅での相談指導を実施した。 作業療法士 13回、理学療法士 25回、管理栄養士 6回
実施回数(回)	—	15	—	49	—	45	—	44	
実利用者数(人)	—	3	—	9	—	11	—	13	

(5) 一般介護予防事業

①介護予防普及啓発事業

令和3年3月末現在

	平成30年度		令和元年度		令和2年度		令和3年度		備考
	計画目標	実績	計画目標	実績	計画目標	実績	計画目標	実績	
介護予防講座・講演会									フレイル予防講座、転倒予防講座、認知機能アップ講座、認知症予防講座を実施した。
実施回数(コース)	80	150	65	93	65	51	—	66	
参加者実人数(人)	1,600	2,068	1,300	1,040	1,300	326	—	493	
介護予防活動者育成事業									地域で介護予防につながる活動を実践する市民を養成する講座。
実施回数(コース)	—	2	—	1	—	6	—	5	
参加者延べ人数(人)	—	207	—	62	—	50	—	101	

②地域介護予防活動支援事業

令和3年3月末現在

	平成30年度		令和元年度		令和2年度		令和3年度		備考
	計画目標	実績	計画目標	実績	計画目標	実績	計画目標	実績	
地域団体への講師派遣									地域の縁側(介護予防特化型)や公民館の高齢者学級等へお口の健康づくり、低栄養予防、認知症予防のためのコグニサイズ講座の講師等を派遣した。
実施回数(回)	35	36	40	34	45	79	—	94	
参加者実人数(人)	—	485	—	777	—	816	—	1302	
(委託型)高齢者の通いの場									地域の介護予防の拠点として、地域包括支援センターを受託している社会福祉法人等に委託して実施した。なお、令和3年度から介護予防教室として、事業を実施している。
実施箇所数(箇所)	—	10	—	10	—	11	—	11	
実施回数(回)	—	240	—	219	—	125	—	217	
延べ利用者数(人)	—	4,566	—	4,128	—	1,558	—	3,013	
(住民主体型)高齢者の通いの場									地域の介護予防の拠点として、住民主体型で高齢者の通いの場を実施した。なお、令和3年度から地域の縁側(介護予防特化型)として、事業を実施している。
実施箇所数(箇所)	15	11	20	11	25	7	—	2	
実施回数(回)	—	2,345	—	2,332	—	789	—	493	
延べ利用者数(人)	—	27,258	—	24,663	—	3,350	—	4,596	
介護予防運動自主活動登録団体									地域で介護予防につながる軽体操などを実施した。今後も活動団体の紹介とともに、団体数が増えるよう周知を行う。
登録団体数(団体)	20	24	25	24	30	29	—	30	
実施回数(回)	—	1,696	—	1,399	—	—	—	—	
いきいきパートナー事業									指定の施設でボランティア活動を実施した際にポイントを付与し、年間で最大5,000円の支援金を支給した。新型コロナウイルス感染症の影響により、令和2年度のボランティア登録説明会の開催を中止している。
ボランティア登録数(人)	840	729	960	730	1080	666	850	654	
受入れ施設数(施設)	116	114	143	120	176	120	126	120	

③地域リハビリテーション活動支援事業

令和3年3月末現在

	平成30年度		令和元年度		令和2年度		令和3年度		備考
	計画目標	実績	計画目標	実績	計画目標	実績	計画目標	実績	
リハビリ職の地域派遣									老人会等にリハビリ職を派遣してロコモティブシンドローム予防やフレイルの普及・啓発を行うもの。
実施回数(回)	15	22	15	12	15	1	—	0	
参加者実人数(人)	300	547	300	141	300	4	—	0	

7 その他の地域支援事業

(1) 包括的支援事業

令和3年3月末現在

	平成30年度		令和元年度		令和2年度		令和3年度		備考
	計画目標	実績	計画目標	実績	計画目標	実績	計画目標	実績	
地域ケア会議									令和3年度は1回につき2事例検討し、各地区で実施した。また、地域ケア会議で検討した事例の6か月後の状況を確認し、会議の中で報告をしている。
開催回数(回)	17	13	26	35	39	26	39	37	
検討件数(件)	68	26	104	70	78	52	78	74	
認知症初期集中支援チーム									新型コロナの感染拡大につき実施できなかった月もあったが、コンスタントに地域包括支援センターより相談が入っている。相談ケースとしては、介入拒否が強かったり近隣トラブルになっていたりと困難事例が増えており、サポート医や関係機関と連携を図りながら対応に当たっている。
新規相談件数(件)	20	15	25	17	20	19	20	15	
チーム対応件数(件)	12	34	15	40	40	40	40	23	
認知症カフェ									新型コロナ感染症の影響により開催なし
市直営開催回数(回)	—	7	—	2	—	0	0	0	
市直営参加者延べ数(人)	—	178	—	44	—	0	0	0	
介護スタッフ研修									平成29年度まで「訪問型サービスAヘルパー研修」としてきたが平成30年度から介護スタッフ研修として、広く地域の支えあい活動に応用できる内容に変更したが、今年度は新型コロナ感染症の影響により中止とした。
開催回数(回)	—	3	—	3	—	0	0	0	
研修修了者数(人)	120	56	120	81	120	0	0	0	
協議体									新型コロナ感染症の影響により中止になった会議もあったが、各地区で開催した。
第2層開催回数(回)	52	57	52	49	52	32	52	43	

在宅医療・介護連携推進事業

令和3年3月末現在

	平成30年度		令和元年度		令和2年度		令和3年度		備考
	計画目標	実績	計画目標	実績	計画目標	実績	計画目標	実績	
在宅医療支援センター									在宅医療支援センターは医療・介護の専門職からの相談を実施。
相談件数(件)	—	172	—	215	—	166	—	144	
多職種研修会									新型コロナ感染症の影響により中止(R2)
開催回数(回)	—	5	—	3	—	0	—	2	
参加者数(人)	—	836	—	416	—	0	—	148	
市民公開講座									新型コロナ感染症の影響により中止(R2及びR3)
開催回数(回)	—	1	—	1	—	0	—	0	
参加者数(人)	—	63	—	64	—	0	—	0	
出張講座(出前講座)									
開催回数(回)	—	11	—	21	—	11	—	12	
参加者数(人)	—	320	—	642	—	169	—	216	
地区別懇談会									新型コロナ感染症の影響により中止(R2及びR3)
開催回数(回)	—	6	—	5	—	0	—	0	
参加者数(人)	—	470	—	315	—	0	—	0	

(2) 任意事業

令和3年3月末現在

	平成30年度		令和元年度		令和2年度		令和3年度		備考
	計画目標	実績	計画目標	実績	計画目標	実績	計画目標	実績	
認知症サポーター養成講座									住民向け 28講座 企業・職域向け 7講座
実施回数(回)	—	109	—	133	—	36	—	35	
サポーター養成数(人)	1,500	2,968	1,500	3,711	1,500	757	2,000	868	
家族介護者教室									新型コロナウイルス感染症拡大の影響により開催は難しい状況があったが、11法人で開催でき、市直営事業としても2回開催をした。
延べ講座開催数(回)	42	43	42	42	42	4	42	26	
延べ参加者数(人)	460	492	460	414	460	30	460	322	
成年後見制度利用支援									判断能力が十分でない認知症高齢者等が対象。障がい者については、一般会計予算事業で行っている。
市長申立て件数(件)	—	25	—	18	—	25	—	29	
報酬助成件数(件)	—	14	—	18	—	19	—	25	

8 第1号被保険者保険料の賦課状況

①保険料年額と賦課状況(令和4年3月末現在)

所得段階 ※()内は基準額の第5段階を1.00とした場合の割合	令和3年度			
	保険料年額(円) ※()内は月額		賦課状況	
			人数(人)	割合(%)
第1段階 (0.45)	19,800	(1,650)	16,632	15.4
第2段階 (0.60)	33,000	(2,750)	6,924	6.4
第3段階 (0.70)	42,900	(3,575)	6,168	5.7
第4段階 (0.90)	59,400	(4,950)	15,375	14.2
第5段階 (1.00)	66,000	(5,500)	13,014	12.1
第6段階 (1.10)	72,600	(6,050)	13,296	12.3
第7段階 (1.30)	85,800	(7,150)	15,111	14.0
第8段階 (1.50)	99,000	(8,250)	9,764	9.0
第9段階 (1.60)	105,600	(8,800)	4,576	4.2
第10段階 (1.80)	118,800	(9,900)	3,237	3.0
第11段階 (1.90)	125,400	(10,450)	1,838	1.7
第12段階 (2.00)	132,000	(11,000)	834	0.8
第13段階 (2.20)	145,200	(12,100)	424	0.4
第14段階 (2.40)	158,400	(13,200)	802	0.8
合計			107,995	100.0

調定額：当年度に見込んだ収納すべき額
 収納額：実際に収納された額
 不納欠損額：時効により収納ができなくなった額
 未収額：収納されていない額
 特別徴収：年金天引きによる徴収
 普通徴収：納付書または口座振替による徴収

②令和3年度介護保険料収納状況 決算

※3月末現在

区分		調定額(円)	収納額(円)	不納欠損額(円)	未収額(円)	収納率(%)
現年度分	特別徴収	6,502,705,290	6,502,705,290		0	100.0
	普通徴収	667,777,350	624,450,500		43,326,850	93.5
	計	7,170,482,640	7,127,155,790		43,326,850	99.4
滞納繰越分	普通徴収	81,538,560	12,569,990	31,312,130	37,656,440	15.4
合計	特別徴収	6,502,705,290	6,502,705,290		0	100.0
	普通徴収	749,315,910	637,020,490	31,312,130	80,983,290	85.0
	計	7,252,021,200	7,139,725,780	31,312,130	80,983,290	98.5

※(参考)令和2年度介護保険料収納状況 決算

区分		令和2年度				
		調定額(円)	収納額(円)	不納欠損額(円)	未収額(円)	収納率(%)
現年度分	特別徴収	5,502,743,670	5,502,743,670		0	100.0
	普通徴収	565,604,900	524,955,820		40,649,080	92.8
	計	6,068,348,570	6,027,699,490		40,649,080	99.3
滞納繰越分	普通徴収	90,165,440	17,597,050	31,651,400	40,916,990	19.5
合計	特別徴収	5,502,743,670	5,502,743,670		0	100.0
	普通徴収	655,770,340	542,552,870	31,651,400	81,566,070	82.7
	計	6,158,514,010	6,045,296,540	31,651,400	81,566,070	98.2

③令和3年度介護保険料減免状況

区分		減免額(円)	
		令和2年度(決算)	令和3年度(決算)
現年度分	特別徴収	3,405,300	1,673,450
	普徴・併徴	3,896,160	3,832,180
	計	7,301,460	5,505,630

事由	区分	減額率(%)	令和2年度(決算)		令和3年度(決算)	
			人数(人)	減免額(円)	人数(人)	減免額(円)
低所得者	第1段階	50	63	486,530	58	556,060
	第2段階	50	26	361,300	29	449,380
	第3段階	50	33	583,510	39	786,770
	小計		122	1,431,340	126	1,792,210
災害	火災等	30~100	12	368,770	7	200,640
	小計		12	368,770	7	200,640
新型コロナウイルス感染症	コロナ	100	156	9,305,170	63	3,512,780
	小計		156	9,305,170	63	3,512,780
合計			290	11,105,280	196	5,505,630

9 苦情相談の状況

①介護保険課に寄せられた苦情・相談の分類及び件数

	令和2年度	令和3年度												
	合計	4月	5月	6月	7月	8月	9月	10月	11月	12月	1月	2月	3月	計
制度全般	8	0	0	0	0	1	0	0	0	0	0	0	0	1
保険料	2	0	0	2	0	1	1	0	1	1	0	0	0	6
要介護認定	0	0	0	1	0	0	0	1	0	0	0	0	0	2
プラン・サービス関係	55	5	3	4	1	8	3	4	5	4	5	5	10	57
その他	36	2	4	3	5	5	2	5	7	6	15	6	3	63
合計	101	7	7	10	6	15	6	10	13	11	20	11	13	129

※制度説明等で納得していただけるような内容は計上していない。

②苦情・相談の具体例

区分	苦情相談の主な具体例
制度全般	・介護度の変更に伴い、サービス費用が上がることに納得がいかない。
保険料	・保険料の納入通知書を未だに紙で送付するのはおかしい。電子化すべき。 ・パンフレットに良い紙を使いすぎている。 ・口座振替の登録をしようと思ったが楽天銀行の登録ができない。これほどデジタル化が進んでいるのにネット銀行が使えないのはおかしい。なんとかするよう上席に伝えてほしい。 ・藤沢市から10月に転出したのに12月になっても年金天引きが中断されないのは職務怠慢だ。
要介護認定	・認定調査の日程に関する電話が何度もあった。何度も連絡してこないでほしい。 ・職員から連絡があった際、途中から呼び方が変わり、なれなれしく不快だった。 ・藤沢市は他の市と比べて認定の結果が出るのが遅い。他市町村では認定遅延通知書はほとんど見たことがないが、藤沢市ではよく見かけるので疑問に思っている。 ・母の区分変更を行ったが、母が亡くなってから(約1か月半後)認定の結果と被保険者が送られてきてやりきれない気持ちになった。
プラン・サービス関係	・利用者及び利用者家族からのケアマネやサービス事業所に対する不信感や不満。 ・ケアマネ及び包括職員等からの、利用者から市へ苦情が入る可能性があるケースの情報共有。 ・ケアマネがモニタリングに来ていないのに介護報酬を受け取っているのはおかしい。(コロナ感染防止のため非対面に切り替えて実施しているが利用者が電話に出ない) ・ケアマネを変更したい、そのことを市から伝えてほしい。
その他	・利用者と事業所間における金銭トラブル。(事業所に盗まれた、利用者からの支払いが滞っている等) ・コロナ禍における感染対策について。(事業所の感染対策が不十分、利用者家族より本人と全然会わせてもらえない等) ・事業所の運営状況が適正でない、実地指導に来てほしい等の事業所職員からの内部告発。 ・利用者からの苦情対応に困っている。

10 事故報告の状況

介護保険施設等の事故発生状況（2022年(令和4年)4月1日現在）

サービス種類別件数	令和2年度	令和3年度													
		4月	5月	6月	7月	8月	9月	10月	11月	12月	1月	2月	3月	合計	
1 居宅介護支援	1	0	0	0	0	0	0	0	0	0	2	0	0	0	2
2 訪問リハビリ	0	0	0	0	0	0	0	0	0	0	0	0	0	0	0
3 短期入所生活介護	91	1	11	4	7	11	5	8	4	6	5	4	4	70	
4 特定福祉用具販売	0	0	0	0	0	0	0	0	0	0	0	0	0	0	
5 介護予防支援	4	0	0	0	0	0	0	0	0	0	1	0	0	1	
6 定期巡回・随時対応型共同生活介護	1	1	0	0	0	1	0	0	0	3	0	0	0	5	
7 地域密着型介護老人福祉施設入所者生活介護	13	0	1	0	1	1	0	0	1	1	2	2	0	9	
8 訪問介護	28	5	3	2	2	4	3	1	3	3	0	2	2	30	
9 居宅療養管理指導	0	0	0	0	0	0	0	0	0	0	0	0	0	0	
10 短期入所療養介護	1	0	0	0	0	2	0	0	0	0	0	0	0	2	
11 介護老人福祉施設	389	21	33	46	41	56	46	49	33	44	32	33	33	467	
12 小規模多機能型居宅介護	25	1	7	2	2	1	4	3	2	2	4	5	1	34	
13 複合型サービス	5	0	0	1	0	0	2	5	0	3	1	2	2	16	
14 その他	6	2	0	0	0	1	0	0	0	2	4	0	1	10	
15 訪問入浴介護	0	0	0	0	0	0	0	0	0	0	0	0	0	0	
16 通所介護	66	5	1	1	1	4	6	7	7	2	4	4	5	47	
17 特定施設入居者生活介護	531	35	34	41	41	39	40	53	39	30	36	36	44	468	
18 介護老人保健施設	64	7	5	3	1	11	2	1	7	0	8	2	3	50	
19 夜間対応型訪問介護	0	0	0	0	0	0	0	0	0	0	0	0	0	0	
20 認知症対応型共同生活介護	149	15	11	18	17	17	14	11	10	24	13	7	14	171	
21 訪問看護	20	0	0	1	2	2	0	0	0	0	0	1	0	6	
22 通所リハビリ	6	1	0	0	0	0	0	0	0	0	0	0	0	1	
23 福祉用具貸与	1	0	0	1	0	0	0	0	0	0	0	0	0	1	
24 介護療養型医療施設	0	0	0	0	0	0	0	0	0	0	0	0	0	0	
25 認知症対応型通所介護	1	0	0	0	0	0	1	0	1	0	0	0	0	2	
26 地域密着型特定施設入居者生活介護	31	4	3	5	2	1	7	6	4	5	5	3	0	45	
27 地域密着型通所介護	17	3	1	3	1	1	0	0	1	0	4	0	5	19	
28 介護医療院	0	0	1	0	1	0	0	0	0	0	0	0	0	2	
合計	1,450	101	111	128	119	152	130	144	112	127	119	101	114	1,458	

事故の種類別件数	令和2年度		令和3年度														年度計											
			4月	5月	6月	7月	8月	9月	10月	11月	12月	1月	2月	3月														
	件数	死亡件数	件数	死亡件数	件数	死亡件数	件数	死亡件数	件数	死亡件数	件数	死亡件数	件数	死亡件数	件数	死亡件数	件数	死亡件数										
1 骨折	330	0	31	17	1	27	20	31	36	29	31	29	26	22	23	322	1											
2 打撲・捻挫・脱臼	315	1	19	23	1	24	35	36	28	30	18	25	25	17	32	312	1											
3 切傷・擦過傷	119	0	3	8	13	12	15	4	10	8	14	13	7	15	122	0												
4 やけど	5	0	0	0	0	0	0	1	1	0	0	0	0	0	2	0	0											
5 その他の外傷	70	0	1	6	8	8	4	6	1	17	1	8	11	3	2	5	1	79	3									
6 異食・誤えん	42	4	0	1	1	4	2	1	2	3	0	6	2	4	0	1	0	23	4									
7 食中毒	0	0	0	0	0	0	0	0	0	0	0	0	0	0	0	0	0	0	0									
8 感染症・結核	11	0	0	2	1	0	1	1	0	0	0	0	0	0	1	1	5	2										
9 職員の法令違反・不祥事	17	0	0	1	0	0	1	0	0	0	1	2	1	0	0	6	0	0	0									
10 誤薬、落葉、与薬もれ	415	0	40	46	40	32	52	38	49	32	37	39	38	26	469	0	0	0	0									
11 医療的ケア関連(カテーテル抜去等)	31	0	3	1	5	3	1	6	5	4	2	3	4	3	40	0	0	0	0									
12 その他	95	8	4	6	2	7	2	6	1	9	3	8	1	3	5	1	4	1	9	2	78	16						
合計	1,450	13	101	0	111	6	128	2	119	2	152	3	130	2	144	1	112	3	127	1	119	1	101	2	114	4	1,458	27

発生の状況件数	令和2年度	令和3年度													
		4月	5月	6月	7月	8月	9月	10月	11月	12月	1月	2月	3月	年度計	
1 職員介助中の事故	424	36	45	44	40	50	41	54	36	35	40	27	25	473	
2 夜間の自己過失(転倒等又は主原因不明)	357	21	21	27	31	42	32	35	27	36	29	25	28	354	
3 昼間の自己過失	479	30	29	41	31	44	44	36	41	42	43	34	40	455	
4 主原因不明	107	8	13	13	15	12	12	17	8	9	4	9	16	136	
5 自己発症	35	2	2	2	1	2		1		4	2	1		17	
6 その他	48	4	1	1	1	2	1	1		1	1	5	5	23	
合計	1,450	101	111	128	119	152	130	144	112	127	119	101	114	1,458	

11 特別養護老人ホーム入所申込者状況（4月1日現在）

施設名／月	入所定員 R4. 4時点	平成29年度	平成30年度	令和元年度
1 鶴生園	90	393	387	276
2 睦愛園	50	114	127	95
3 白鷺苑	54	82	79	76
4 芭蕉苑	50	81	79	81
5 藤沢特養	88	188	149	137
6 ラポール藤沢	100	139	131	193
7 村岡ホーム	62	247	234	204
8 グリーンライフ湘南	94	279	267	135
9 みどりの園	100	221	219	200
10 かりん	98	174	185	160
11 愛光園	100	170	150	135
12 藤沢富士白苑	146	97	83	73
13 かつらはら	80	62	85	116
14 関野記念鶴生園	90	—	264	255
15 カメリア藤沢SST	144	—	187	172
16 グランドヴィラ湘南台	90	—	—	—
合計	1,436	2,247	2,626	2,308
実人員		1,441	1,574	2,308
実人員のうち市民の申込者		888	912	1446

施設名／月	入所定員 R4. 4時点	令和2年度	令和3年度	令和4年度
1 鶴生園	90	303	333	323
2 睦愛園	50	95	102	111
3 白鷺苑	54	89	93	86
4 芭蕉苑	50	97	96	91
5 藤沢特養	88	172	188	195
6 ラポール藤沢	100	178	180	163
7 村岡ホーム	62	232	139	140
8 グリーンライフ湘南	94	151	178	98
9 みどりの園	100	216	151	188
10 かりん	98	192	182	217
11 愛光園	100	139	151	109
12 藤沢富士白苑	146	92	79	90
13 かつらはら	80	108	113	114
14 関野記念鶴生園	90	183	243	215
15 カメリア藤沢SST	144	166	197	188
16 グランドヴィラ湘南台	90	82	86	80
17 結いの丘	100	—	—	—
合計	1,536	2,495	2,511	2,408
実人員		1,372	1,223	1,307
実人員のうち市民の申込者		707	805	796

※要介護認定を受けていない被保険者（自立の方）の申込は除外しております。

※17 結いの丘…令和3年4月1日開設 満床でないため集計対象外

12 事業所指定の状況

	種別	平成29年度	平成30年度	令和元年度	令和2年度	令和3年度	令和4年度		
		4月1日現在	4月1日現在	4月1日現在	4月1日現在	4月1日現在	4月1日現在	介護予防	
介護・予防サービス	1 居宅介護支援 (介護支援専門員数)	111 315	109 307	110 372	111 374	107 356	106 357	/	
	2 介護予防支援	15	15	15	/	/	/		15
	3 訪問介護	106	109	105	108	110	114		/
	4 訪問入浴	10	10	8	7	7	7		7
	5 訪問看護	26	30	36	39	41	52		49
	6 訪問リハビリテーション	61	64	63	63	65	67		65
	7 通所介護 (定員総数)	58 1,746	61 1,784	63 1,875	67 1,983	70 2,065	70 2,073		/
	8 通所リハビリテーション (定員総数)	10 310	10 310	11 315	12 323	13 287	13 307		13 307
	9 短期入所生活介護 (利用定員)	26 355	26 349	27 363	27 385	27 385	27 349		27 349
	10 短期入所療養介護	8	8	8	8	8	8		8
	11 特定施設入居者 生活介護 (利用定員)	23 1,354	23 1,359	23 1,323	23 1,349	23 1,339	23 1,339		23 1,219
	12 福祉用具貸与	17	18	17	17	17	17		17
	13 介護老人福祉施設 (入所定員)	15 1,250	15 1,250	16 1,386	16 1,386	17 1,486	17 1,536		/
	14 介護老人保健施設 (入所定員)	7 700	7 700	7 700	7 700	7 700	7 700		/
	15 介護療養型医療施設 (入所定員)	1 60	1 48	/	/	/	/		/
	16 介護医療院 (入所定員)	/	/	1 60	1 60	1 60	1 60		/
地域密着型サービス	17 認知症対応型通所介護 (定員総数)	6 59	5 55	5 55	4 46	3 34	3 34	3 34	
	18 小規模多機能居宅介護	17	21	21	21	22	19	14	
	19 看護小規模多機能型 居宅介護	3	3	3	4	5	7	/	
	20 認知症対応型 共同生活介護 (利用定員)	30 511	31 529	31 529	31 528	31 529	31 529	31 529	
	21 介護老人福祉施設 入所者生活介護 (利用定員)	2 45	2 45	2 45	2 45	2 45	2 45	/	
	22 特定施設入居者 生活介護 (利用定員)	6 157	6 157	6 157	6 157	6 157	6 157	/	
	23 夜間対応型訪問介護	1	1	1	1	1	1	/	
	24 定期巡回・随時対応型 訪問介護看護	3	3	3	3	3	4	/	
	25 地域密着型通所介護 (利用定員)	56 642	52 625	50 575	50 600	47 570	50 614	/	
総合事業	26 訪問型サービス(独自) (うち訪問型サービスA)	100 26	90 31	87 29	90 31	/	/	92 30	
	27 通所型サービス(みなし)	87	/	/	/	/	/	/	
	28 通所型サービス(独自)	28	106	106	106	/	/	110	
	事業者数合計	618	826	810	824	633	652	472	

※経費老人ホームは、掲載していません。
 ※居宅療養管理指導は、未集計のため掲載していません。
 ※訪問看護は「みなし事業所」を除いています。
 ※訪問リハビリテーションは「みなし事業所」を含んでいます。
 ※介護療養型医療施設は平成31年4月から「介護医療院」に転換しています。

第8期介護保険事業計画の 進捗状況 (令和3年度)

2022年（令和4年）10月

藤沢市介護保険課

<目次>

1	第1号被保険者数	2
2	要介護認定者数・認定率	3
	(1) 要介護度別認定者数	3
	(2) 年齢階級別認定者数	4
3	給付費	5
	(1) 総給付費	5
	(2) 給付費（施設サービス）	6
	(3) 給付費（居住系サービス）	7
	(4) 給付費（在宅サービス）	8
4	サービス別給付費	9
	(1) 介護予防支援・居宅介護支援	9
	(2) 訪問介護	11
	(3) 訪問入浴介護・介護予防訪問入浴介護	13
	(4) 訪問看護・介護予防訪問看護	15
	(5) 訪問リハビリテーション・介護予防訪問リハビリテーション	17
	(6) 居宅療養管理指導・介護予防居宅療養管理指導	19
	(7) 通所介護	21
	(8) 通所リハビリテーション・介護予防通所リハビリテーション	23
	(9) 短期入所生活介護・介護予防短期入所生活介護	25
	(10) 短期入所療養介護・介護予防短期入所療養介護（老健）	27
	(11) 福祉用具貸与・介護予防福祉用具貸与	29
	(12) 福祉用具購入費・介護予防福祉用具購入費	31
	(13) 住宅改修費・介護予防住宅改修費	33
	(14) 特定施設入居者生活介護・介護予防特定施設入居者生活介護	35
	(15) 定期巡回・随時対応型訪問介護看護	37
	(16) 夜間対応型訪問介護	39
	(17) 地域密着型通所介護	41
	(18) 認知症対応型通所介護・介護予防認知症対応型通所介護	43
	(19) 小規模多機能型居宅介護・介護予防小規模多機能型居宅介護	45
	(20) 認知症対応型共同生活介護・介護予防認知症対応型共同生活介護	47
	(21) 地域密着型特定施設入居者生活介護	49
	(22) 地域密着型介護老人福祉施設入所者生活介護	51
	(23) 看護小規模多機能型居宅介護	53
	(24) 介護老人福祉施設	55
	(25) 介護老人保健施設	57
	(26) 介護医療院	59
	(27) 介護療養型医療施設	61

1 第1号被保険者数

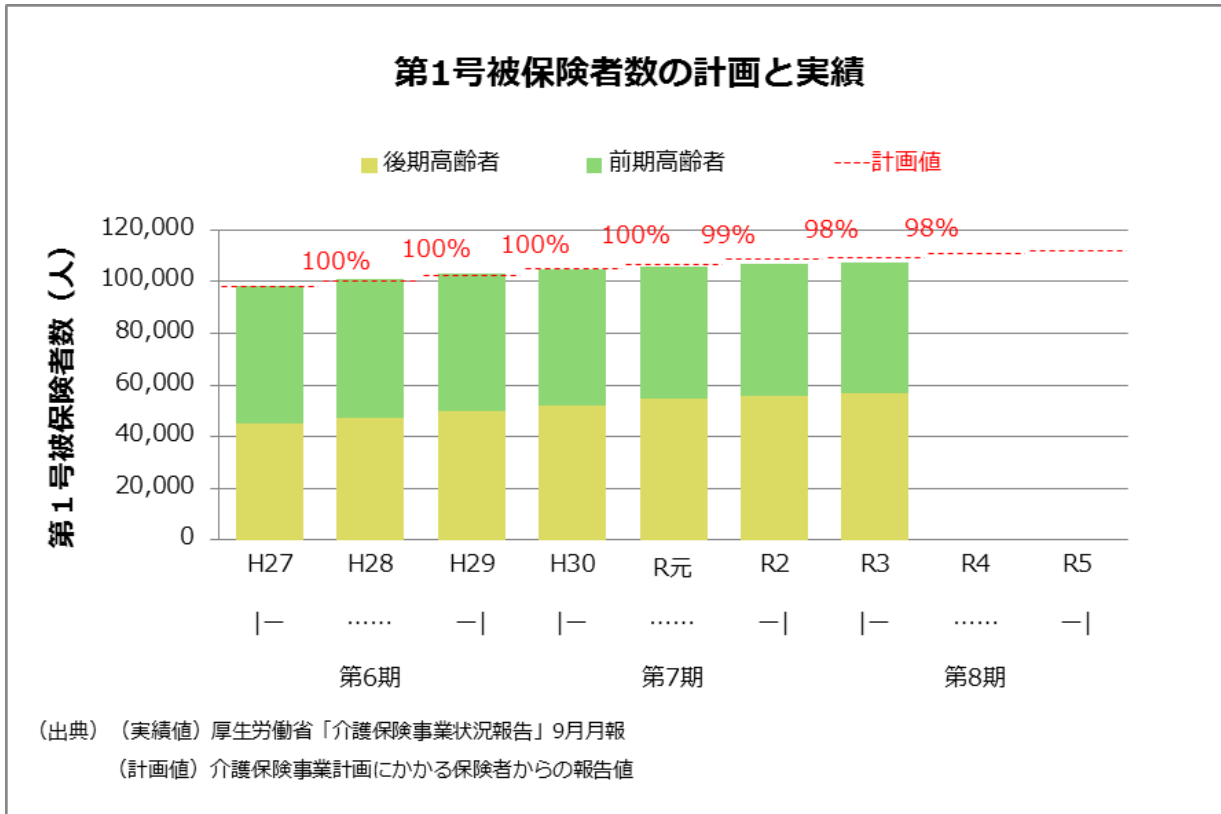

		H27	H28	H29	H30	R元	R2	R3	R4	R5	R7
計画値	合計 (人)	98,265	100,618	102,453	105,087	107,035	108,988	109,781	111,073	112,171	114,226
	前期高齢者 (人)	53,405	53,365	52,704	52,485	52,043	51,601	50,194	48,556	47,118	44,619
	後期高齢者 (人)	44,860	47,253	49,749	52,602	54,992	57,387	59,587	62,517	65,053	69,607
実績値	合計 (人)	98,503	100,986	102,925	104,615	105,698	106,808	107,628	-	-	-
	前期高齢者 (人)	53,610	53,566	52,905	52,301	51,162	50,896	50,790	-	-	-
	後期高齢者 (人)	44,893	47,420	50,020	52,314	54,536	55,912	56,838	-	-	-
対計画比	合計 (%)	100	100	100	100	99	98	98	-	-	-
	前期高齢者 (%)	100	100	100	100	98	99	101	-	-	-
	後期高齢者 (%)	100	100	101	99	99	97	95	-	-	-

(出典) (実績値) 厚生労働省「介護保険事業状況報告」9月月報
(計画値) 介護保険事業計画にかかる保険者からの報告値

第1号被保険者数の推移は、見込みよりもやや少なく推移しており、前期高齢者は計画比101%とやや上回って推移している一方、後期高齢者は計画比95%となっている。

第1号被保険者数の推計にあたっての基礎数値とした「平成30年度藤沢市将来人口推計」における総人口は、転入超過による社会増を主な要因として、推計値を上回って推移している。総務省が公表した令和3年度住民基本台帳人口移動報告によると、本市の転入超過数は「全国第8位」、年齢区分別でも65歳以上が「全国13位」となっていることから、高齢者についても社会増の傾向は続いているものの、後期高齢者自体の増加率が見込みよりも低く推移したため、推計よりも増加数が伸びなかったことが考えられる。

2 要介護認定者数・認定率

(1) 要介護度別認定者数

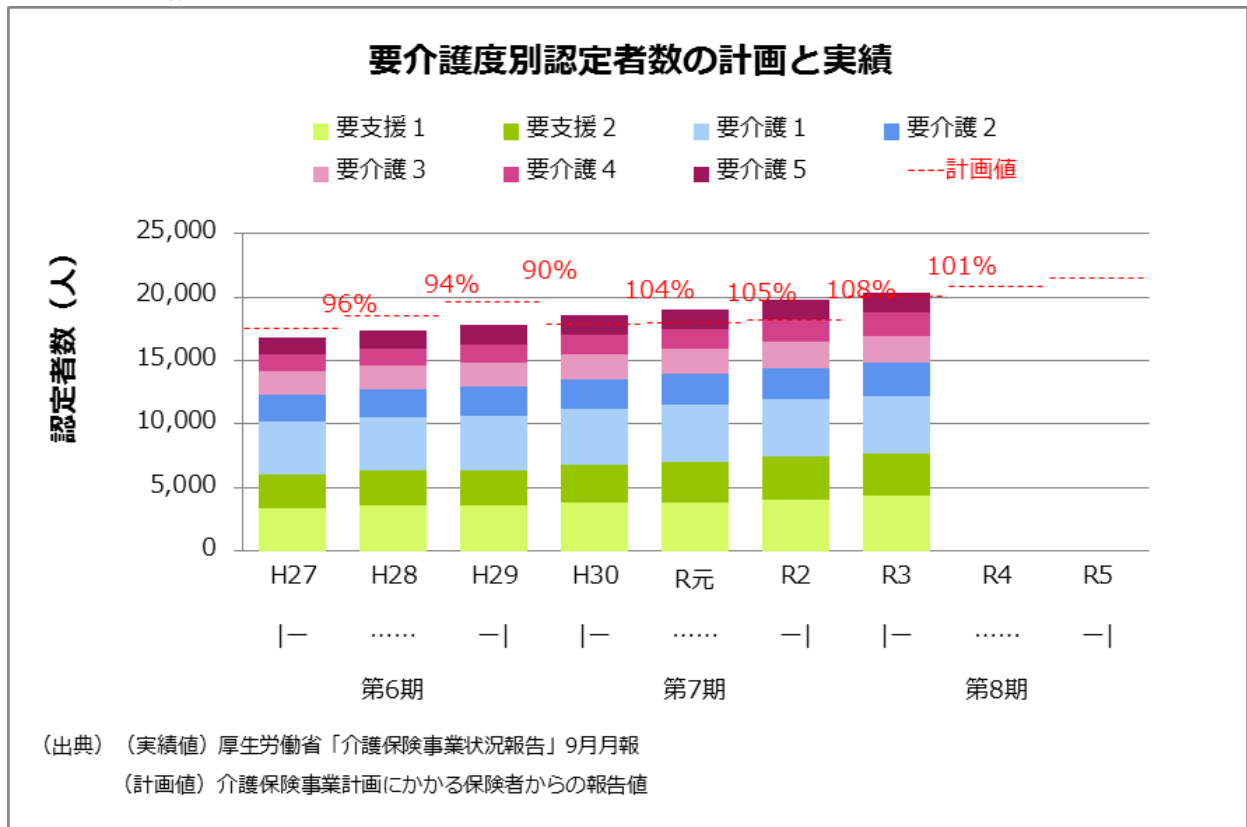

		H27	H28	H29	H30	R元	R2	R3	R4	R5	R7
計画値	合計 (人)	17,543	18,559	19,669	17,940	18,074	18,208	20,118	20,833	21,584	23,254
	要支援1 (人)	3,578	3,822	4,089	3,268	3,082	2,900	4,018	4,094	4,177	4,455
	要支援2 (人)	2,889	3,238	3,622	2,669	2,553	2,431	3,520	3,713	3,890	4,182
	要介護1 (人)	4,139	4,405	4,692	4,555	4,699	4,837	4,544	4,663	4,799	5,162
	要介護2 (人)	2,291	2,411	2,539	2,281	2,315	2,347	2,580	2,725	2,852	3,090
	要介護3 (人)	1,843	1,891	1,946	1,975	2,015	2,053	2,151	2,241	2,336	2,534
	要介護4 (人)	1,316	1,337	1,351	1,606	1,738	1,879	1,726	1,800	1,876	2,038
	要介護5 (人)	1,487	1,455	1,430	1,586	1,672	1,761	1,579	1,597	1,654	1,793
実績値	合計 (人)	16,814	17,357	17,773	18,574	19,060	19,732	20,337	-	-	-
	要支援1 (人)	3,426	3,580	3,566	3,820	3,776	4,062	4,401	-	-	-
	要支援2 (人)	2,634	2,776	2,781	3,025	3,184	3,354	3,234	-	-	-
	要介護1 (人)	4,103	4,202	4,351	4,388	4,550	4,500	4,571	-	-	-
	要介護2 (人)	2,137	2,187	2,217	2,232	2,408	2,485	2,672	-	-	-
	要介護3 (人)	1,841	1,868	1,908	1,974	2,015	2,116	2,044	-	-	-
	要介護4 (人)	1,295	1,338	1,465	1,549	1,585	1,676	1,883	-	-	-
	要介護5 (人)	1,378	1,406	1,485	1,586	1,542	1,539	1,532	-	-	-
対計画比	合計 (%)	96	94	90	104	105	108	101	-	-	-
	要支援1 (%)	96	94	87	117	123	140	110	-	-	-
	要支援2 (%)	91	86	77	113	125	138	92	-	-	-
	要介護1 (%)	99	95	93	96	97	93	101	-	-	-
	要介護2 (%)	93	91	87	98	104	106	104	-	-	-
	要介護3 (%)	100	99	98	100	100	103	95	-	-	-
	要介護4 (%)	98	100	108	96	91	89	109	-	-	-
	要介護5 (%)	93	97	104	100	92	87	97	-	-	-

(出典) (実績値) 厚生労働省「介護保険事業状況報告」9月月報
(計画値) 介護保険事業計画にかかる保険者からの報告値

(2) 年齢階級別認定者数

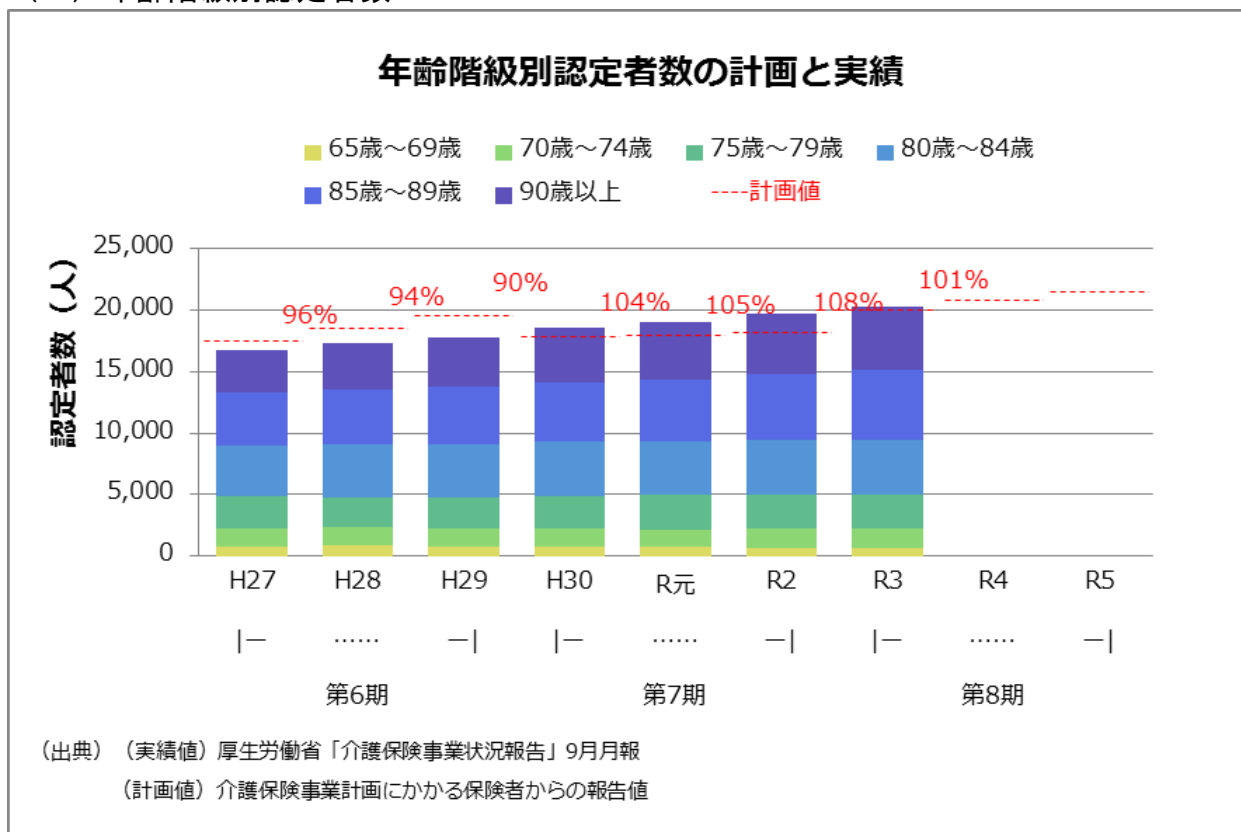

		H27	H28	H29	H30	R元	R2	R3	R4	R5
実績値	65歳～69歳	812	877	799	760	716	682	654		
	70歳～74歳	1,495	1,463	1,401	1,460	1,473	1,520	1,652		
	75歳～79歳	2,541	2,473	2,598	2,679	2,793	2,834	2,699		
	80歳～84歳	4,204	4,277	4,327	4,421	4,404	4,411	4,500		
	85歳～89歳	4,257	4,499	4,632	4,810	5,019	5,349	5,607		
	90歳以上	3,505	3,768	4,016	4,444	4,655	4,936	5,225		
計画値	合計	17,543	18,559	19,669	17,940	18,074	18,208	20,118	20,833	21,584

(出典) (実績値) 厚生労働省「介護保険事業状況報告」9月月報
 (計画値) 介護保険事業計画にかかる保険者からの報告値

認定者数全体については、概ね計画どおり推移している。要支援・要介護の区別では、要支援者全体では計画比101%と概ね計画どおり推移している一方、要介護者全体では計画比89%と計画を下回っている。これは、要介護認定率の高くなる後期高齢者の人数が、計画値を下回ったことが影響しているものと考えられる。

一方、要介護度別では、要支援1が計画比110%と見込みを上回った一方、要支援2は計画比92%と見込みを下回る状況となっている。計画と乖離のあった要因として、平成30年4月の制度改正において、要介護認定更新の際の有効期間が最大24か月から最大36か月に延長されたことにより、令和2年から令和3年の前半までに更新申請に伴う介護度の見直しが行われなかったことが影響した可能性や、サービスの利用状況から福祉用具貸与の利用を目的とした申請等が増えた可能性が考えられる。

また、コロナ禍における外出の自粛やサービスの利用控えなどが介護認定に与えた影響については、今後検証していく必要がある。

3 給付費

(1) 総給付費

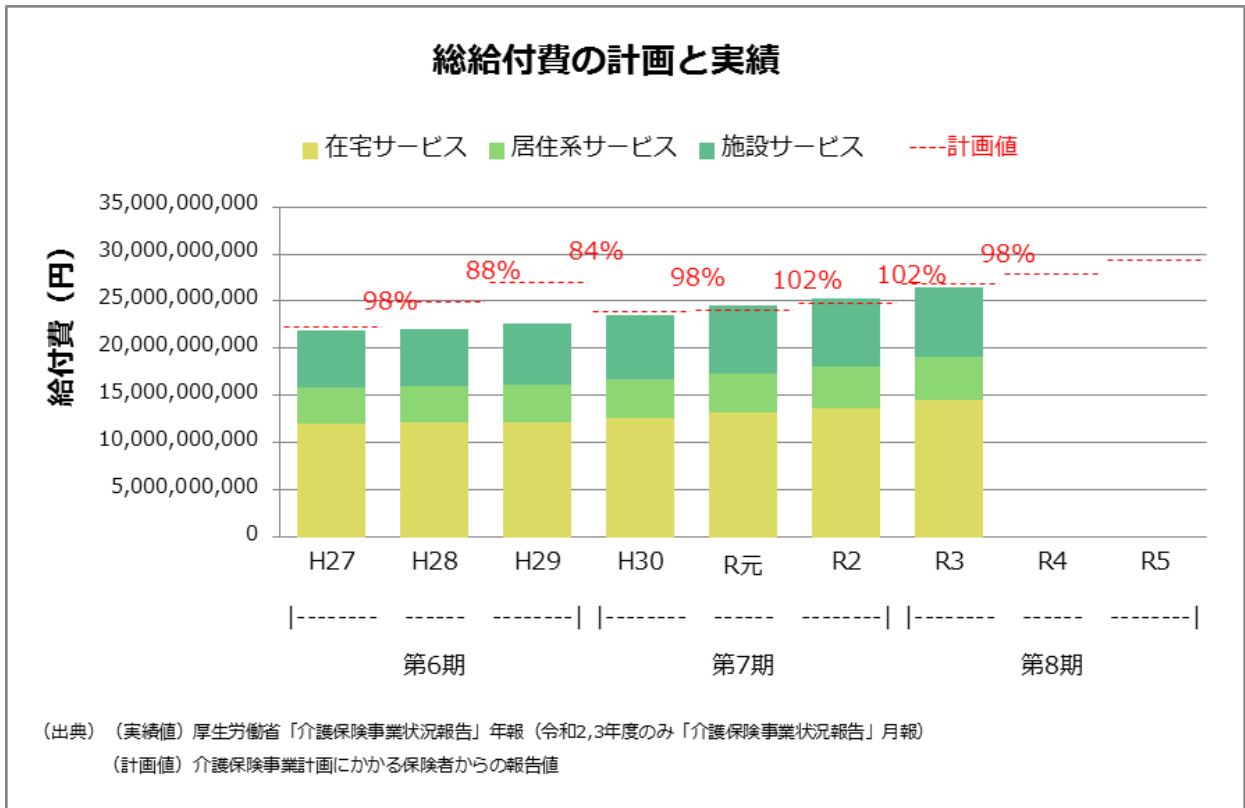

		H27	H28	H29	H30	R元	R2	R3	R4	R5
計画値	合計(円)	22,397,909,000	25,054,797,000	27,050,479,000	23,966,028,000	24,160,704,000	24,790,244,000	26,934,895,000	27,972,801,000	29,360,165,000
	在宅サービス(円)	12,127,408,000	12,985,154,000	14,152,870,000	12,321,360,000	12,230,614,000	12,442,847,000	14,203,535,000	15,084,751,000	16,148,415,000
	居住系サービス(円)	3,928,347,000	4,271,316,000	4,593,302,000	4,393,565,000	4,535,667,000	4,642,609,000	4,707,099,000	4,859,337,000	5,019,596,000
	施設サービス(円)	6,342,154,000	7,798,327,000	8,304,307,000	7,251,103,000	7,394,423,000	7,704,788,000	8,024,261,000	8,028,713,000	8,192,154,000
実績値	合計(円)	21,909,736,654	22,036,826,028	22,654,160,331	23,501,978,208	24,571,962,099	25,274,467,376	26,472,063,066	-	-
	在宅サービス(円)	12,090,839,989	12,162,001,415	12,108,562,036	12,629,869,056	13,178,935,659	13,630,605,154	14,600,354,813	-	-
	居住系サービス(円)	3,720,255,508	3,797,842,534	3,974,248,590	4,054,635,380	4,220,200,785	4,369,723,071	4,519,327,348	-	-
	施設サービス(円)	6,098,641,157	6,076,982,079	6,571,349,705	6,817,473,772	7,172,825,655	7,274,139,151	7,352,380,905	-	-
対計画比	合計(%)	98	88	84	98	102	102	98	-	-
	在宅サービス(%)	100	94	86	103	108	110	103	-	-
	居住系サービス(%)	95	89	87	92	93	94	96	-	-
	施設サービス(%)	96	78	79	94	97	94	92	-	-

(出典) (実績値) 厚生労働省「介護保険事業状況報告」年報(令和2,3年度のみ「介護保険事業状況報告」月報)
 (計画値) 介護保険事業計画にかかる保険者からの報告値

令和3年度の総給付費は、計画比98%となっており、サービス区別では、施設サービスが計画比92%、居住系サービスが計画比96%、在宅サービスが計画比103%になっている。在宅サービスは計画値を上回っているが、施設サービス・居住系サービスが計画を下回った影響が大きく、給付費全体では計画値の範囲内となっている。

(2) 給付費（施設サービス）

【対象サービス】

介護老人福祉施設・介護老人保健施設・介護医療院・介護療養型医療施設
地域密着型介護老人福祉施設入所者生活介護

給付費（施設サービス）の計画と実績

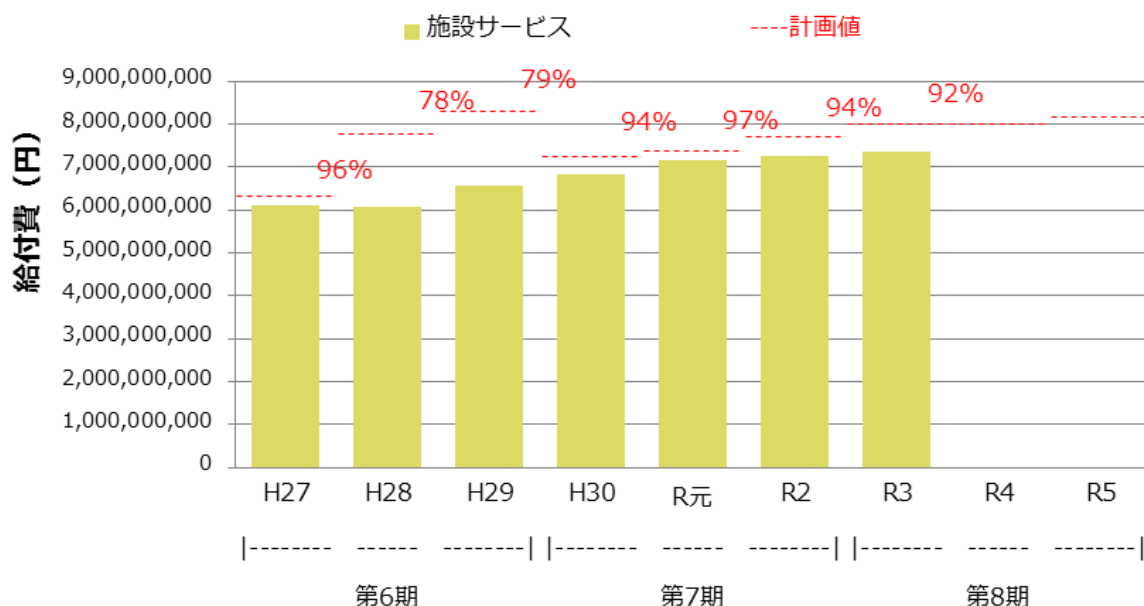

(出典) (実績値) 厚生労働省「介護保険事業状況報告」年報(令和2,3年度のみ「介護保険事業状況報告」月報)

		H27	H28	H29	H30	R元	R2	R3	R4	R5
計画値	施設サービス (円)	6,342,154,000	7,798,327,000	8,304,307,000	7,251,103,000	7,394,423,000	7,704,788,000	8,024,261,000	8,028,713,000	8,192,154,000
実績値	施設サービス (円)	6,098,641,157	6,076,982,079	6,571,349,705	6,817,473,772	7,172,825,655	7,274,139,151	7,352,380,905	-	-
対計画比	施設サービス (%)	96%	78%	79%	94%	97%	94%	92%	-	-

(出典) (実績値) 厚生労働省「介護保険事業状況報告」年報(令和2,3年度のみ「介護保険事業状況報告」月報)

(計画値) 介護保険事業計画にかかる保険者からの報告値

施設サービスについては、令和3年度の給付費が計画比92%となっており、令和3年4月に開設した特別養護老人ホームにおいて、介護職員の人材不足等により、満床となった時期が見込みよりも遅れたことが、計画値と乖離した主な要因と考えられる。

(3) 給付費（居住系サービス）

【対象サービス（介護予防含む）】

特定施設入居者生活介護・地域密着型特定施設入居者生活介護
認知症対応型共同生活介護

給付費（居住系サービス）の計画と実績

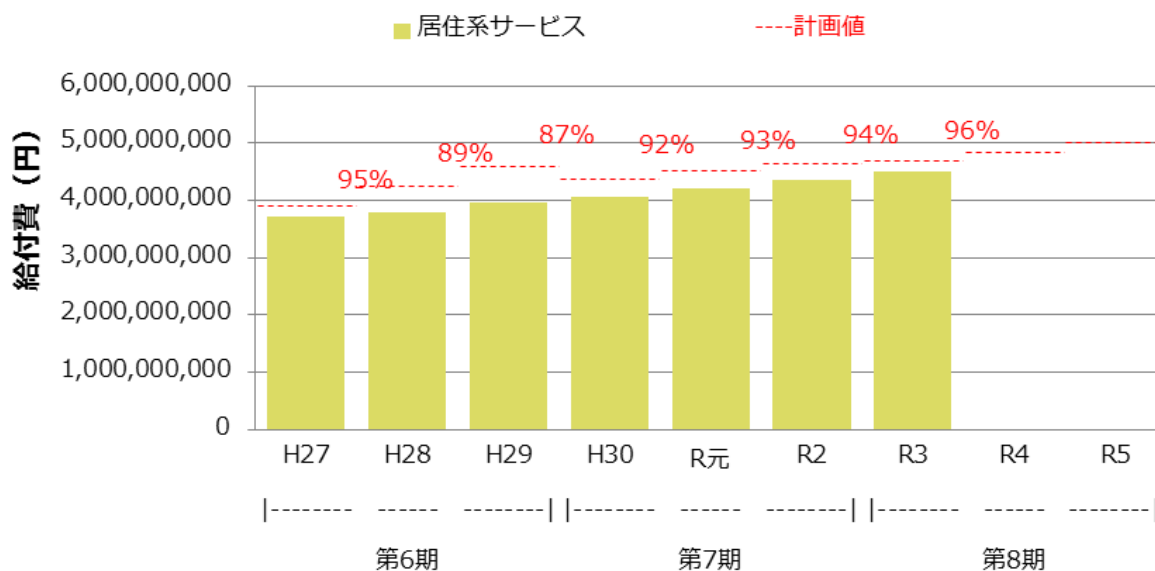

(出典) (実績値) 厚生労働省「介護保険事業状況報告」年報（令和2,3年度のみ「介護保険事業状況報告」月報）
(計画値) 介護保険事業計画にかかる保険者からの報告値

	H27	H28	H29	H30	R元	R2	R3	R4	R5
計画値	3,928,347,000	4,271,316,000	4,593,302,000	4,393,565,000	4,535,667,000	4,642,609,000	4,707,099,000	4,859,337,000	5,019,596,000
実績値	3,720,255,508	3,797,842,534	3,974,248,590	4,054,635,380	4,220,200,785	4,369,723,071	4,519,327,348	-	-
対計画比	95%	89%	87%	92%	93%	94%	96%	-	-

(出典) (実績値) 厚生労働省「介護保険事業状況報告」年報（令和2,3年度のみ「介護保険事業状況報告」月報）
(計画値) 介護保険事業計画にかかる保険者からの報告値

居住系サービスについては、計画比96%となっており、計画値をやや下回る状況になっている。認知症対応型共同生活介護については、利用者が令和2年度よりも減少しており、令和3年4月に新たに特別養護老人ホーム等を開設したこと等により、入所申込者が分散した可能性が考えられる。

(4) 給付費（在宅サービス）

【対象サービス（介護予防含む）】

訪問介護・訪問入浴介護・訪問看護・訪問リハビリテーション・居宅療養管理指導・通所介護・通所リハビリテーション・短期入所生活介護・短期入所療養介護・福祉用具貸与・福祉用具購入費・住宅改修費・定期巡回随時対応型訪問介護看護・夜間対応型訪問介護・地域密着型通所介護・認知症対応型通所介護・小規模多機能型居宅介護・看護小規模多機能型居宅介護

給付費（在宅サービス）の計画と実績

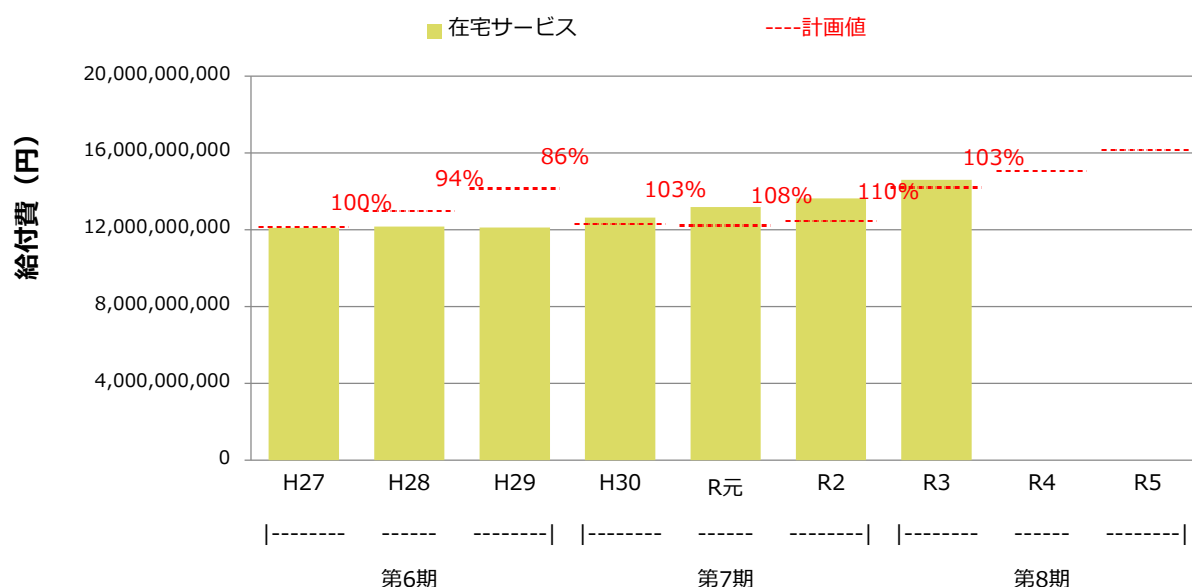

(出典) (実績値) 厚生労働省「介護保険事業状況報告」年報（令和2,3年度のみ「介護保険事業状況報告」月報）

(計画値) 介護保険事業計画にかかる保険者からの報告値

	H27	H28	H29	H30	R元	R2	R3	R4	R5	
計画値	在宅サービス (円)	12,127,408,000	12,985,154,000	14,152,870,000	12,321,360,000	12,230,614,000	12,442,847,000	14,203,535,000	15,084,751,000	16,148,415,000
実績値	在宅サービス (円)	12,090,839,989	12,162,001,415	12,108,562,036	12,629,869,056	13,178,935,659	13,630,605,154	14,600,354,813	-	-
対計画比	在宅サービス (%)	100%	94%	86%	103%	108%	110%	103%	-	-

(出典) (実績値) 厚生労働省「介護保険事業状況報告」年報（令和2,3年度のみ「介護保険事業状況報告」月報）

(計画値) 介護保険事業計画にかかる保険者からの報告値

在宅サービスについては、令和3年度の給付費が計画比103%になっており、計画値をやや上回る状況となっている。計画値との乖離については、要介護認定者数が計画値を上回ったことに加え、訪問介護や訪問看護、居宅療養管理指導などの訪問系サービスの需要が多かったこと、福祉用具貸与の利用が多かったことが影響している。

4 サービス別給付費

(1) 介護予防支援・居宅介護支援

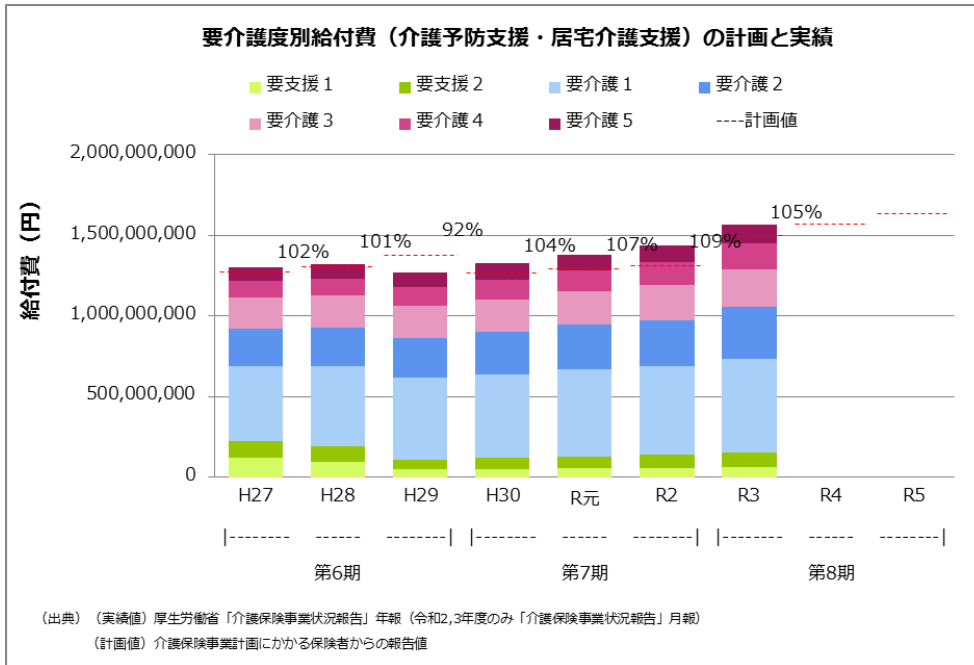

	H27	H28	H29	H30	R元	R2	R3	R4	R5	
実績値	要支援1	116,344,172	95,400,811	46,392,701	50,305,058	52,414,235	57,796,611	64,279,984		
	要支援2	107,248,643	97,203,837	62,034,842	69,173,798	76,773,479	82,833,338	85,843,519		
	要介護1	465,836,185	491,859,767	507,997,825	518,420,984	540,926,247	546,452,991	582,482,471		
	要介護2	232,401,910	242,912,081	248,285,093	260,624,929	275,227,651	283,718,271	322,604,646		
	要介護3	190,194,209	197,254,853	196,615,676	202,037,023	206,469,644	219,584,198	230,964,601		
	要介護4	103,061,385	106,779,510	116,689,510	125,010,227	130,371,518	141,683,735	166,104,188		
要介護5	84,386,446	88,449,594	91,731,869	97,746,266	98,913,650	105,539,590	115,523,344			
計画値	合計	1,271,672,000	1,304,800,000	1,375,597,000	1,269,816,000	1,295,848,000	1,315,033,000	1,499,967,000	1,571,001,000	1,633,455,000

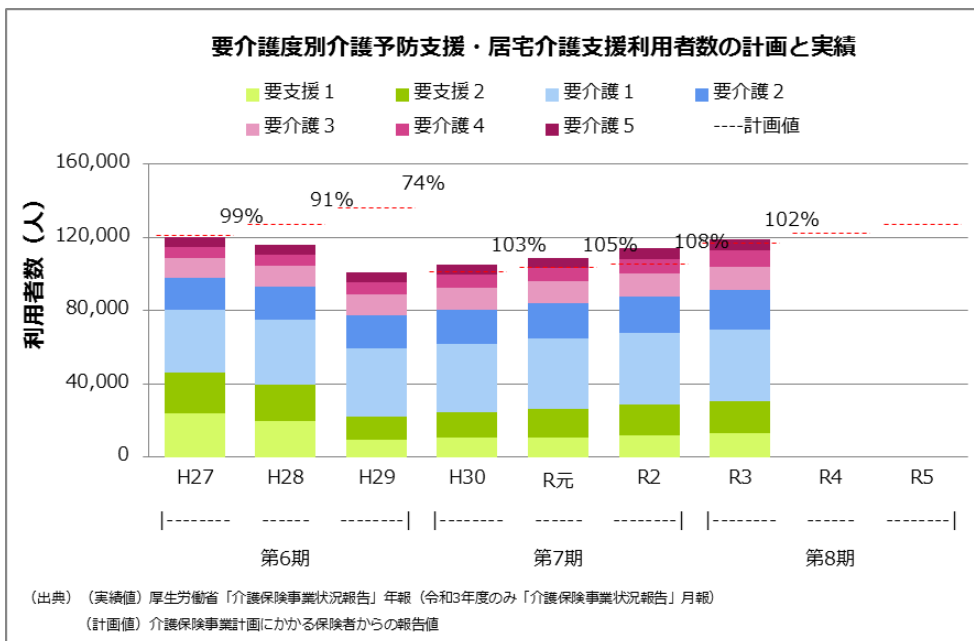

	H27	H28	H29	H30	R元	R2	R3	R4	R5	
実績値	要支援1	24,254	19,686	9,683	10,494	10,829	11,960	13,017		
	要支援2	22,116	19,833	12,763	14,232	15,683	17,011	17,322		
	要介護1	34,254	35,623	36,904	37,299	38,258	38,746	39,253		
	要介護2	17,214	17,722	18,069	18,610	19,450	20,047	21,785		
	要介護3	11,093	11,513	11,382	11,571	11,584	12,376	12,529		
	要介護4	5,940	6,197	6,717	7,140	7,305	8,024	8,969		
要介護5	4,930	5,116	5,317	5,628	5,586	5,907	6,196			
計画値	合計	121,116	127,452	136,284	101,448	103,668	105,444	117,240	122,484	127,212

受給者1人あたり給付費（介護予防支援・居宅介護支援）の計画と実績

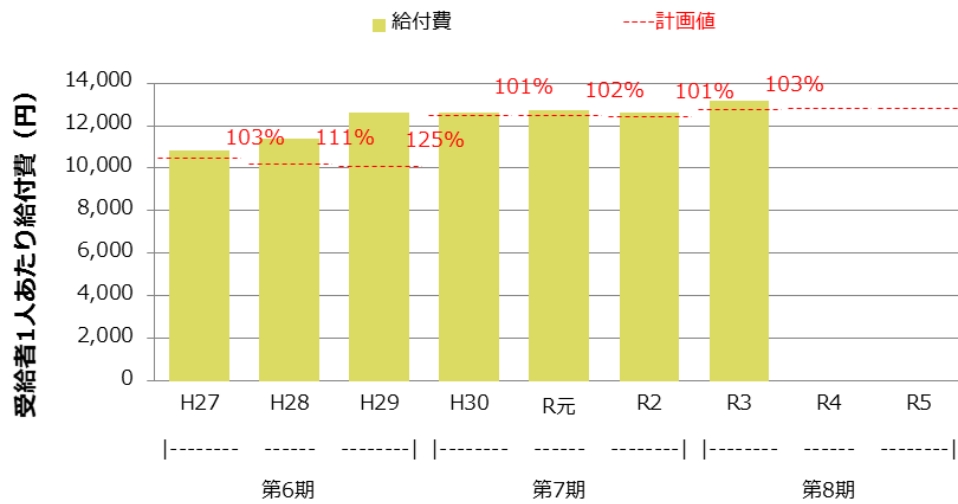

(出典) (実績値) 厚生労働省「介護保険事業状況報告」年報（令和2,3年度のみ「介護保険事業状況報告」月報）
 (計画値) 介護保険事業計画にかかる保険者からの報告値

		H27	H28	H29	H30	R元	R2	R3	R4	R5
計画値	給付費 (円)	10,500	10,238	10,094	12,517	12,500	12,471	12,794	12,826	12,840
実績値	給付費 (円)	10,847	11,409	12,592	12,606	12,706	12,603	13,167	-	-
対計画比	給付費 (%)	103	111	125	101	102	101	103	-	-

要介護認定者数の増加、在宅サービス利用者の増加に伴い、介護予防支援、居宅介護支援ともに年々増加しており、計画値を上回る状況となっている。

(2) 訪問介護

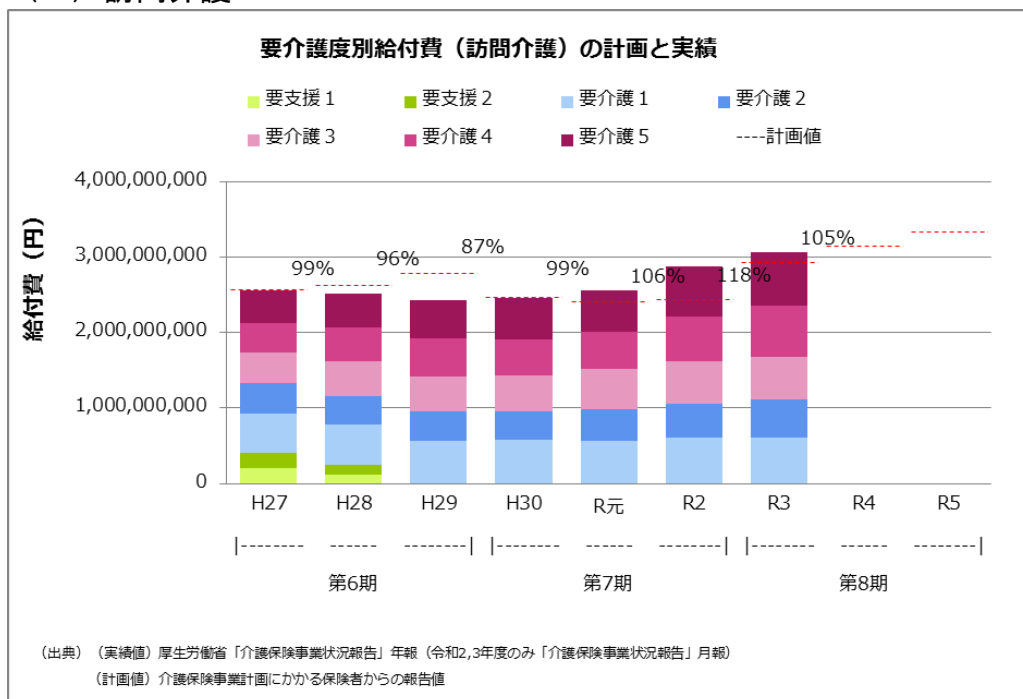

	H27	H28	H29	H30	R元	R2	R3	R4	R5	
実績値	要支援1	199,760,645	115,571,183	242,886	1,890	0	0	0		
	要支援2	212,346,968	135,565,717	719,925	67,782	0	27,033	0		
	要介護1	513,391,857	530,102,440	566,892,073	574,011,618	568,133,669	603,173,676	614,563,742		
	要介護2	398,992,553	377,590,129	383,371,570	385,433,956	420,951,699	448,060,590	502,244,918		
	要介護3	409,622,819	458,668,725	467,654,704	467,390,132	524,602,246	575,917,153	563,123,121		
	要介護4	399,223,916	446,158,821	501,018,249	483,823,309	498,632,770	591,626,651	682,982,727		
	要介護5	431,941,882	455,148,778	508,703,506	555,231,130	554,531,927	652,396,382	703,601,649		
計画値	合計	2,580,178,000	2,633,624,000	2,789,850,000	2,479,889,000	2,416,164,000	2,438,713,000	2,929,217,000	3,152,236,000	3,336,497,000

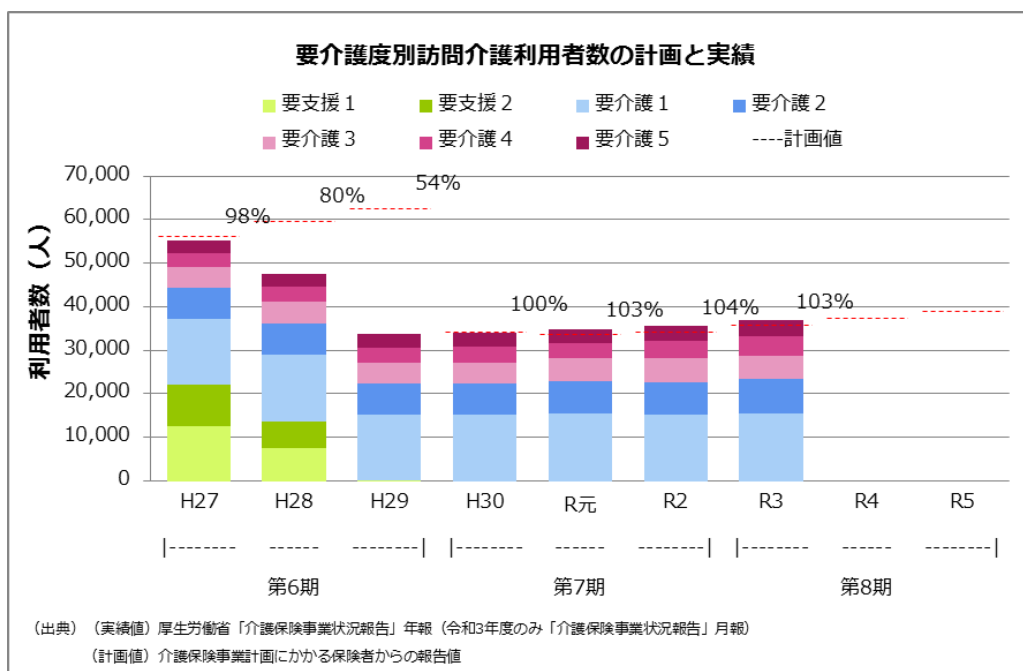

	H27	H28	H29	H30	R元	R2	R3	R4	R5	
実績値	要支援1	12,469	7,435	29	1	0	0	0		
	要支援2	9,744	6,327	70	3	0	1	0		
	要介護1	15,054	15,259	15,212	15,214	15,592	15,347	15,385		
	要介護2	7,166	7,086	6,974	7,069	7,340	7,400	8,032		
	要介護3	4,639	5,096	4,834	4,949	5,182	5,395	5,207		
	要介護4	3,251	3,376	3,546	3,518	3,586	4,019	4,655		
	要介護5	2,855	2,959	3,153	3,348	3,128	3,380	3,769		
計画値	合計	56,136	59,796	62,592	34,260	33,876	34,284	35,868	37,512	39,072

受給者1人あたり給付費（訪問介護）の計画と実績

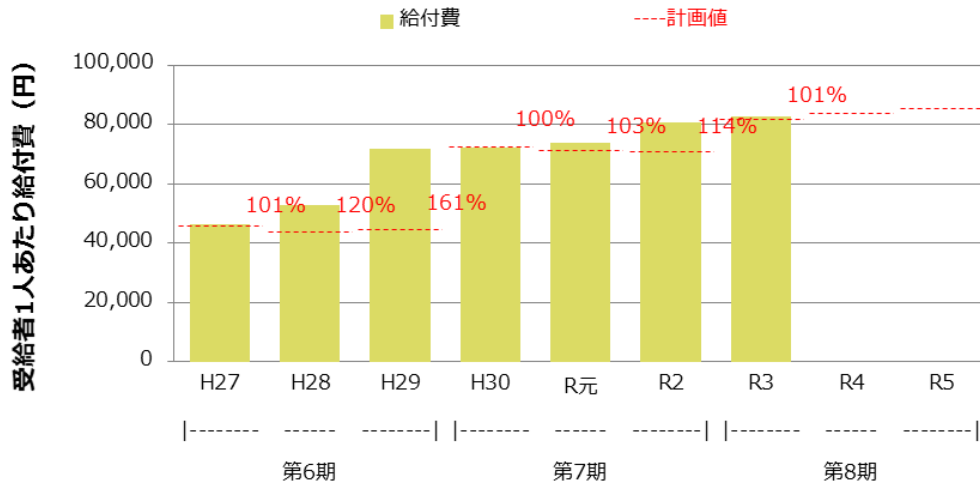

(出典) (実績値) 厚生労働省「介護保険事業状況報告」年報(令和2,3年度のみ「介護保険事業状況報告」月報)
(計画値) 介護保険事業計画にかかる保険者からの報告値

		H27	H28	H29	H30	R元	R2	R3	R4	R5
計画値	給付費 (円)	45,963	44,043	44,572	72,384	71,324	71,133	81,667	84,033	85,394
実績値	給付費 (円)	46,491	52,985	71,814	72,311	73,701	80,783	82,771	-	-
対計画比	給付費 (%)	101	120	161	100	103	114	101	-	-

受給者1人当たり利用日数・回数（訪問介護）※要介護者のみ（藤沢市）

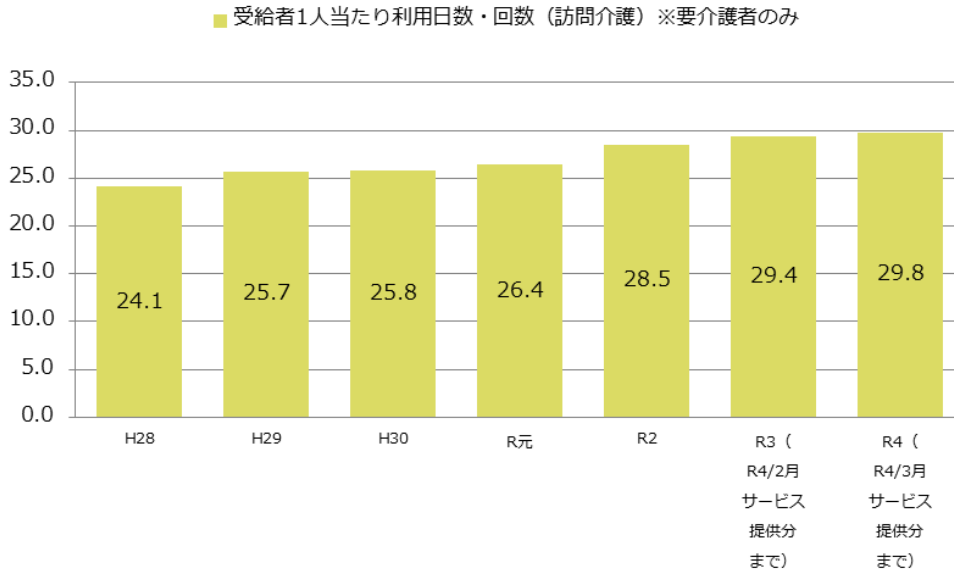

(出典) 厚生労働省「介護保険事業状況報告」年報(令和3,4年度のみ「介護保険事業状況報告」月報)

給付費は計画比105%、利用者数は計画比103%と、ともに計画値を上回る状況となっている。令和2年度以降需要が急速に高まっており、ひとり暮らし高齢者や高齢者のみ世帯の増加に加え、コロナ禍において、通所系サービスや短期入所サービスから切替えた利用者が一定数いたことも要因の一つとして考えられる。

(3) 訪問入浴介護・介護予防訪問入浴介護

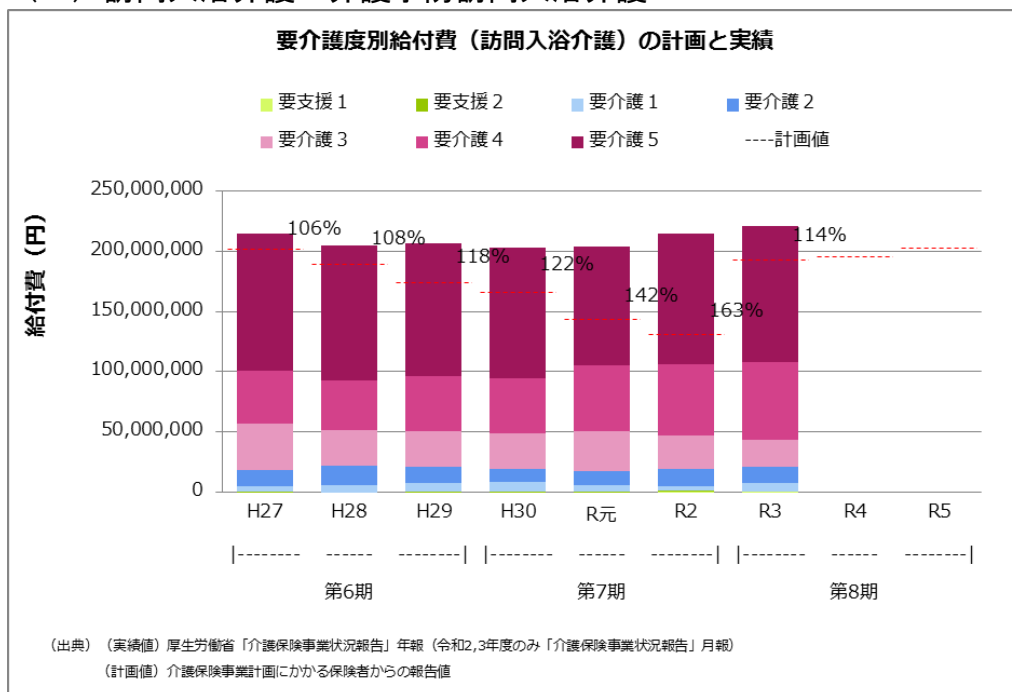

		H27	H28	H29	H30	R元	R2	R3	R4	R5
実績値	要支援1	7,371	0	0	17,442	35,053	558,042	106,962		
	要支援2	683,316	38,318	564,237	560,187	372,027	639,403	533,354		
	要介護1	4,419,411	5,800,869	7,485,881	7,867,526	5,229,088	3,517,933	6,574,643		
	要介護2	13,346,435	15,977,521	13,350,560	11,162,364	12,033,149	14,247,161	13,455,724		
	要介護3	38,363,510	30,141,842	29,621,803	29,452,206	33,310,293	27,696,153	23,235,654		
	要介護4	43,842,064	41,195,185	45,772,126	45,773,102	53,980,379	59,469,732	64,460,626		
要介護5	114,148,533	111,324,800	109,483,147	108,175,295	99,001,028	108,352,093	112,533,751			
計画値	合計	202,420,000	189,597,000	174,195,000	166,358,000	143,665,000	131,181,000	193,553,000	196,121,000	203,342,000

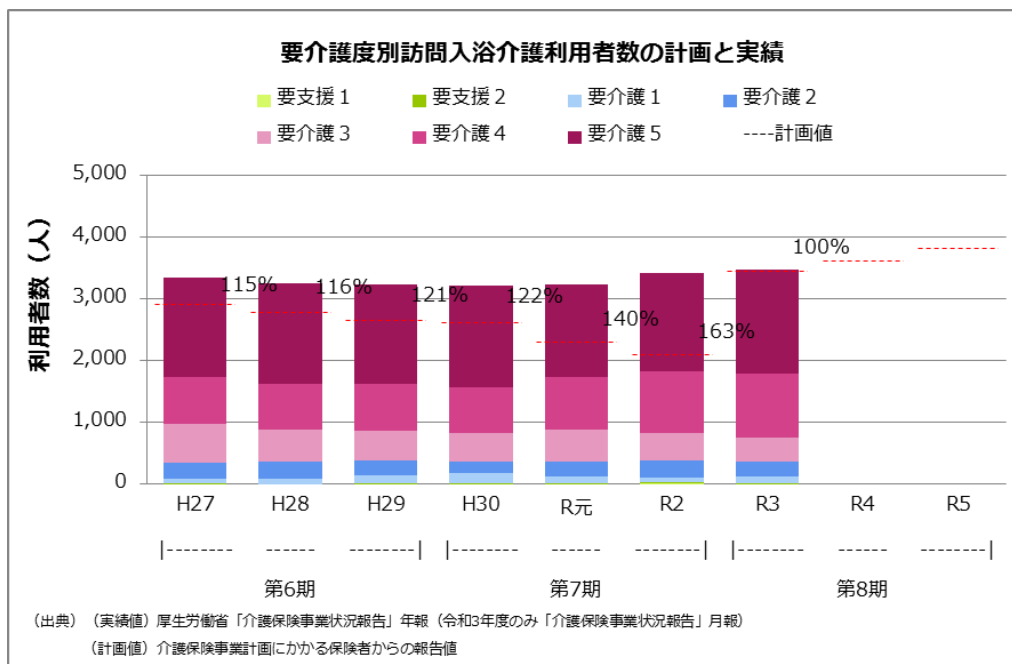

		H27	H28	H29	H30	R元	R2	R3	R4	R5
実績値	要支援1	1	0	0	1	1	15	3		
	要支援2	22	2	12	20	14	18	15		
	要介護1	75	87	137	155	113	81	106		
	要介護2	255	281	240	191	239	277	241		
	要介護3	622	507	477	465	525	446	395		
	要介護4	751	747	765	731	843	982	1,021		
要介護5	1,616	1,616	1,605	1,640	1,491	1,598	1,689			
計画値	合計	2,916	2,784	2,664	2,616	2,304	2,100	3,456	3,624	3,816

受給者1人あたり給付費（訪問入浴介護）の計画と実績

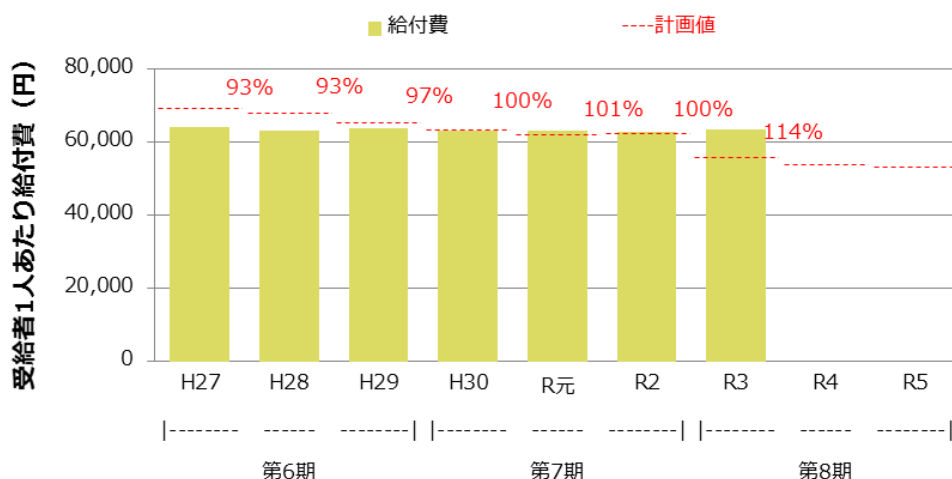

(出典) (実績値) 厚生労働省「介護保険事業状況報告」年報(令和2,3年度のみ「介護保険事業状況報告」月報)
 (計画値) 介護保険事業計画にかかる保険者からの報告値

		H27	H28	H29	H30	R元	R2	R3	R4	R5
計画値	給付費 (円)	69,417	68,102	65,389	63,593	62,355	62,467	56,005	54,117	53,287
実績値	給付費 (円)	64,276	63,111	63,745	63,381	63,224	62,769	63,660	-	-
対計画比	給付費 (%)	93	93	97	100	101	100	114	-	-

受給者1人当たり利用日数・回数（訪問入浴介護）（藤沢市）

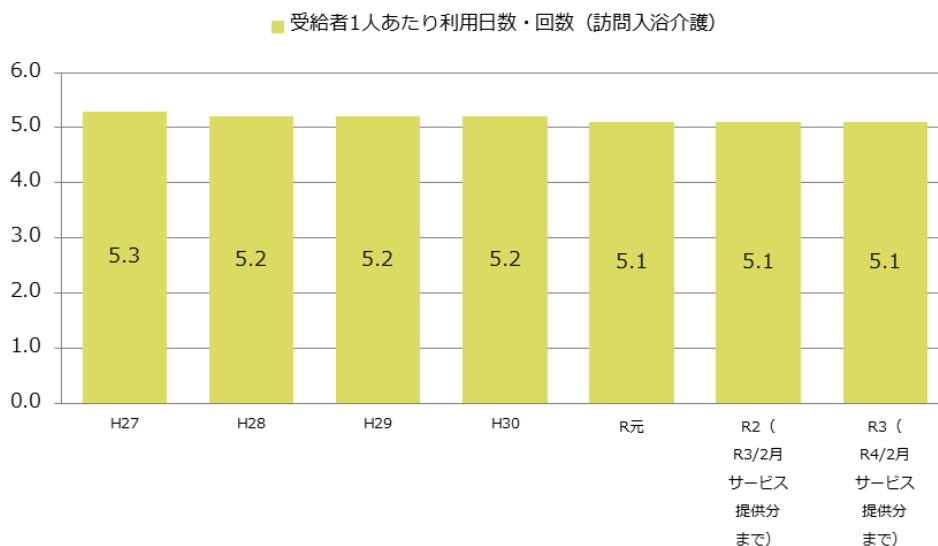

(出典) 厚生労働省「介護保険事業状況報告」年報(令和2,3,4年度のみ「介護保険事業状況報告」月報)

利用者数は概ね計画どおり推移している一方、給付費は計画比114%となっている。計画と乖離した要因としては、重度の要介護者の利用者が見込みよりも増えたことが影響したものと考えられる。

(4) 訪問看護・介護予防訪問看護

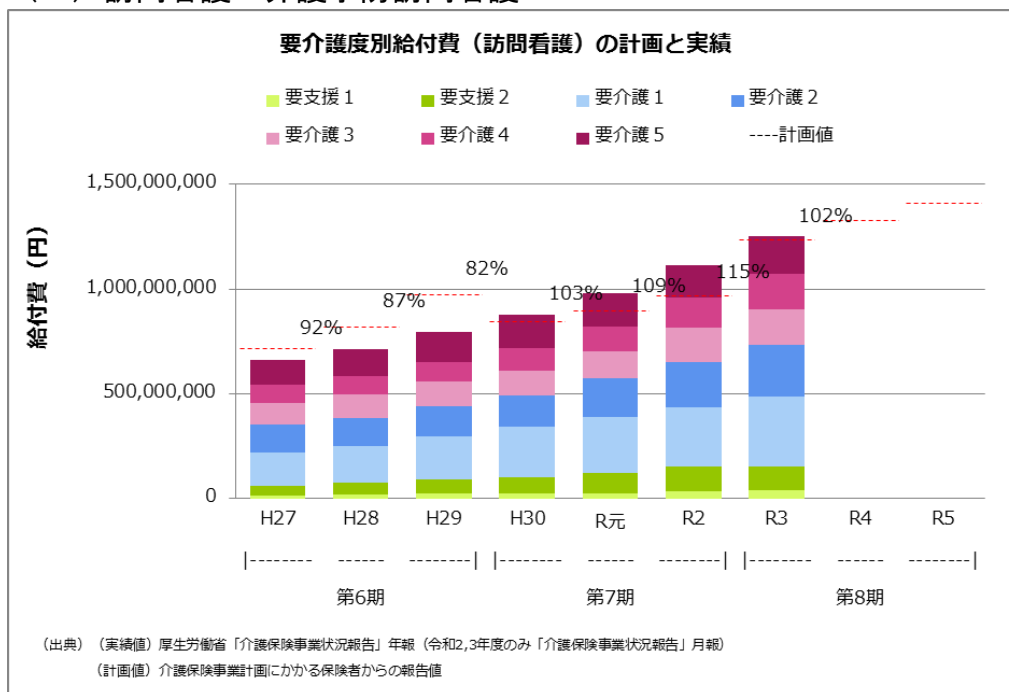

		H27	H28	H29	H30	R元	R2	R3	R4	R5
実績値	要支援1	15,214,388	18,111,913	23,277,182	23,905,810	27,991,853	37,744,921	38,882,288		
	要支援2	44,757,768	56,280,075	66,780,263	76,590,468	95,917,705	116,093,099	113,559,827		
	要介護1	159,045,785	176,366,006	209,919,302	242,046,136	265,301,017	280,035,499	333,722,026		
	要介護2	133,909,866	134,838,279	142,180,026	150,930,996	184,805,706	218,867,377	247,928,511		
	要介護3	105,809,835	113,810,510	115,243,254	117,902,957	130,930,190	165,110,920	167,262,304		
	要介護4	85,076,683	84,713,333	92,869,019	105,912,424	118,573,676	141,316,237	172,320,616		
計画値	合計	717,273,000	819,269,000	973,667,000	847,516,000	899,980,000	969,976,000	1,235,223,000	1,331,824,000	1,410,686,000

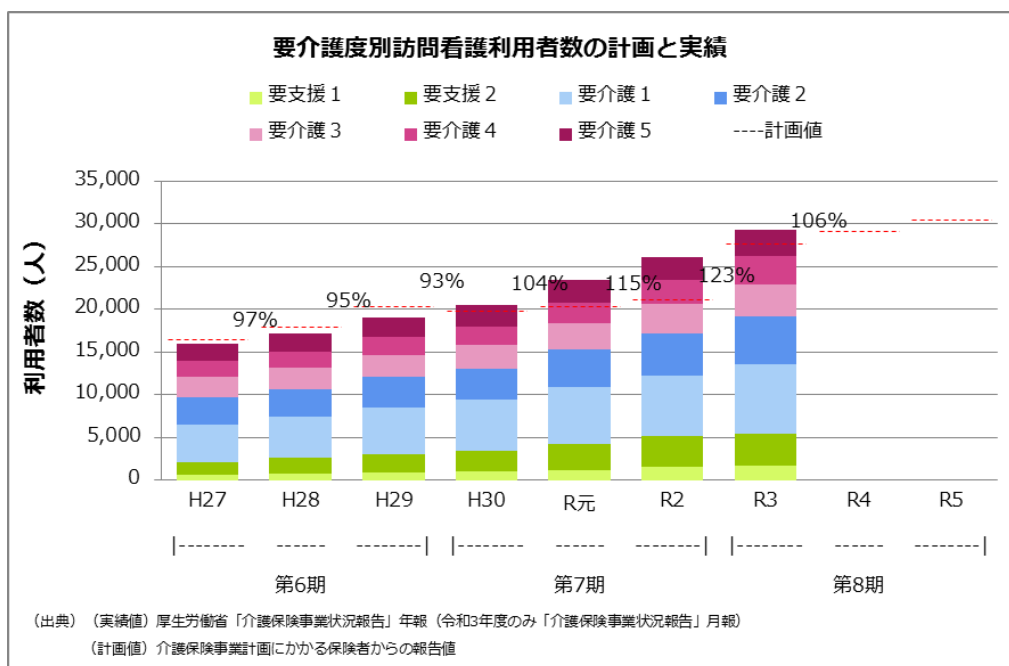

		H27	H28	H29	H30	R元	R2	R3	R4	R5
実績値	要支援1	665	780	936	1,002	1,219	1,577	1,712		
	要支援2	1,479	1,839	2,113	2,408	2,949	3,555	3,666		
	要介護1	4,340	4,785	5,394	6,027	6,772	7,075	8,248		
	要介護2	3,246	3,262	3,606	3,597	4,358	4,947	5,581		
	要介護3	2,376	2,474	2,653	2,736	3,038	3,551	3,679		
	要介護4	1,818	1,867	2,002	2,185	2,406	2,727	3,378		
計画値	合計	16,452	18,024	20,412	19,848	20,316	21,228	27,648	29,148	30,516

受給者1人あたり給付費（訪問看護）の計画と実績

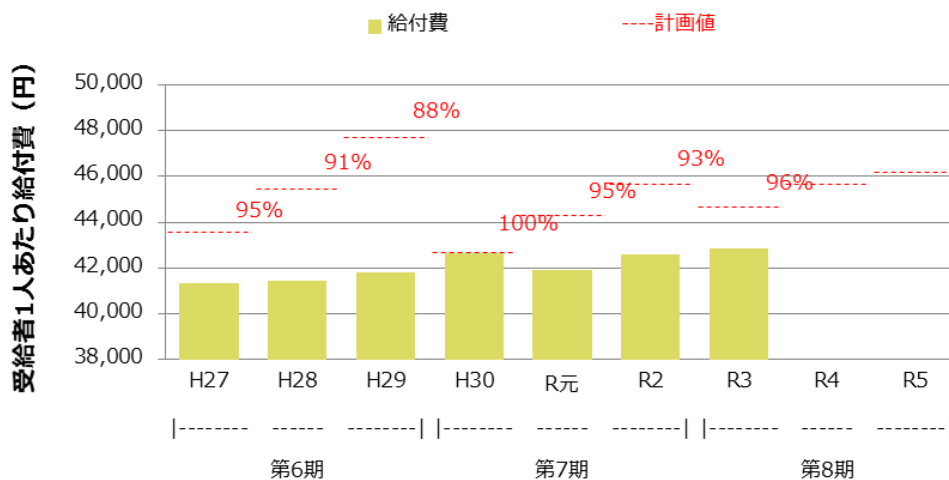

(出典) (実績値) 厚生労働省「介護保険事業状況報告」年報 (令和2,3年度のみ「介護保険事業状況報告」月報)
(計画値) 介護保険事業計画にかかる保険者からの報告値

	H27	H28	H29	H30	R元	R2	R3	R4	R5
計画値	43,598	45,454	47,701	42,700	44,299	45,693	44,677	45,692	46,228
実績値	41,325	41,458	41,784	42,632	41,916	42,593	42,852	-	-
対計画比	95	91	88	100	95	93	96	-	-

受給者1人当たり利用日数・回数（訪問看護）（藤沢市）

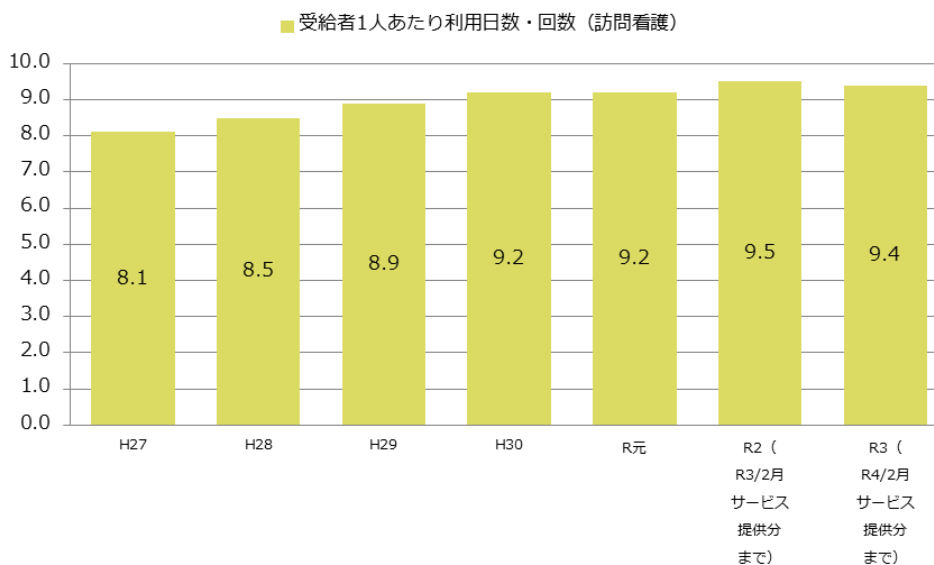

(出典) 厚生労働省「介護保険事業状況報告」年報 (令和2,3,4年度のみ「介護保険事業状況報告」月報)

利用者は計画比106%となっているが、受給者1人あたり給付費が計画比96%となったことにより、給付費としては概ね計画どおり推移している。
訪問看護は近年増加傾向となっており、医療機関での在院日数の短縮や在宅医療の普及に伴い在宅でのニーズが高まっているものと考えられる。

(5) 訪問リハビリテーション・介護予防訪問リハビリテーション

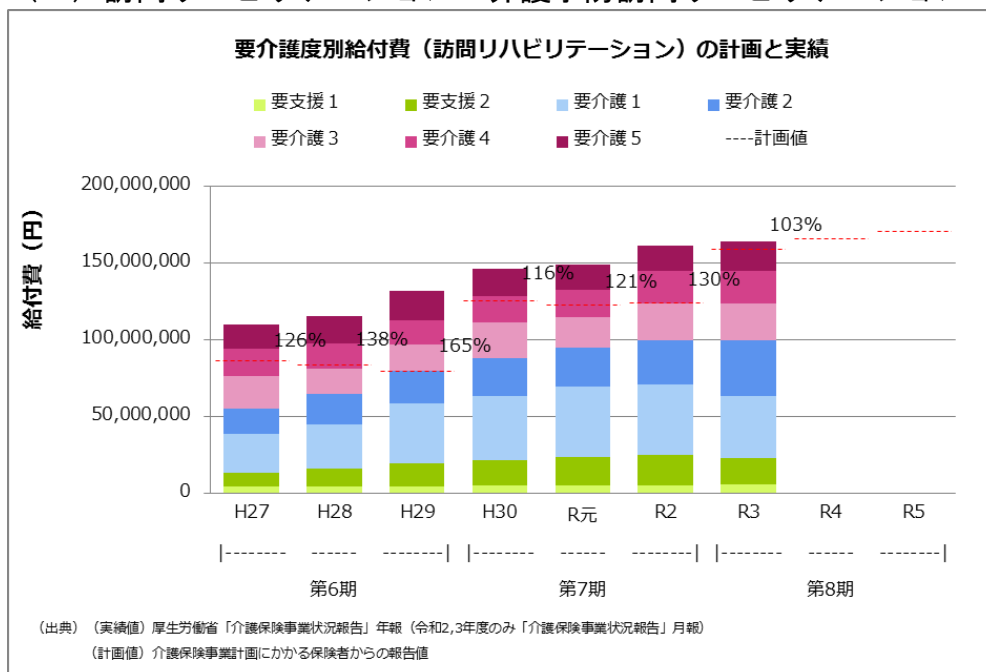

		H27	H28	H29	H30	R元	R2	R3	R4	R5
実績値	要支援1	4,252,923	4,519,050	4,110,288	4,768,850	5,174,265	4,987,377	5,564,642		
	要支援2	8,930,094	11,640,482	14,907,769	16,442,118	18,127,180	19,888,252	17,022,082		
	要介護1	25,687,427	28,618,730	39,160,138	42,314,728	45,919,618	46,192,300	40,547,399		
	要介護2	16,001,798	20,039,342	21,675,075	24,580,472	25,461,965	28,801,397	36,397,787		
	要介護3	21,267,356	16,225,492	17,346,627	23,251,157	20,297,730	23,628,181	23,973,032		
	要介護4	18,026,444	16,312,198	15,779,919	17,261,925	17,320,964	21,104,247	21,168,453		
要介護5	15,573,460	18,369,517	18,846,799	17,670,700	16,687,912	16,867,266	19,418,737			
計画値	合計	86,784,000	83,864,000	79,875,000	125,859,000	122,973,000	124,211,000	159,411,000	165,877,000	171,329,000

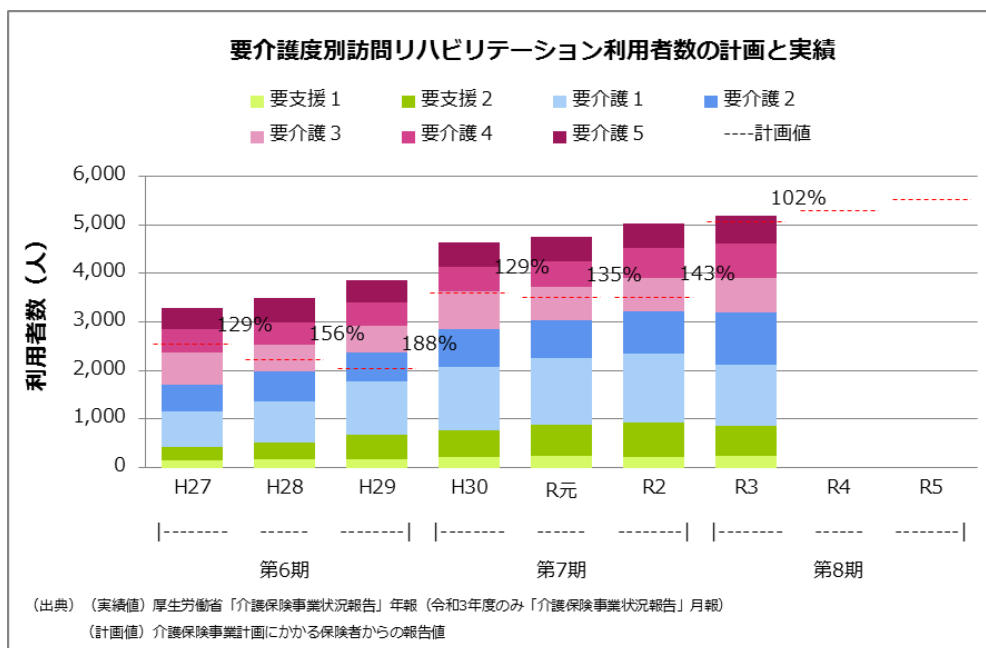

		H27	H28	H29	H30	R元	R2	R3	R4	R5
実績値	要支援1	146	177	179	214	236	221	240		
	要支援2	282	353	491	557	650	704	616		
	要介護1	742	839	1,101	1,297	1,381	1,420	1,255		
	要介護2	532	605	608	792	775	867	1,088		
	要介護3	662	550	553	763	681	700	716		
	要介護4	485	464	459	500	520	617	688		
要介護5	437	515	477	516	497	491	582			
計画値	合計	2,556	2,244	2,052	3,600	3,504	3,516	5,076	5,304	5,532

受給者1人あたり給付費（訪問リハビリテーション）の計画と実績

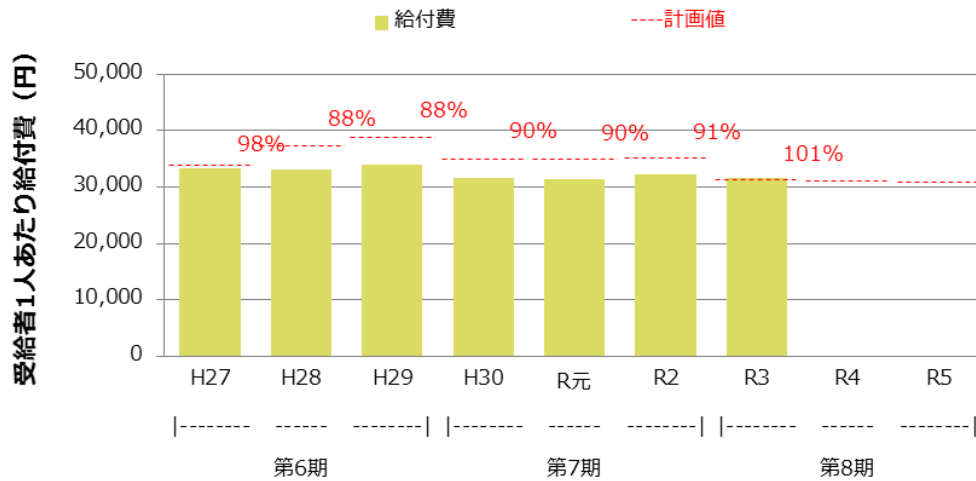

(出典) (実績値) 厚生労働省「介護保険事業状況報告」年報(令和2,3年度のみ「介護保険事業状況報告」月報)
(計画値) 介護保険事業計画にかかる保険者からの報告値

		H27	H28	H29	H30	R元	R2	R3	R4	R5
計画値	給付費 (円)	33,953	37,373	38,925	34,961	35,095	35,327	31,405	31,274	30,971
実績値	給付費 (円)	33,396	33,036	34,081	31,535	31,432	32,165	31,647	-	-
対計画比	給付費 (%)	98	88	88	90	90	91	101	-	-

受給者1人当たり利用日数・回数（訪問リハビリテーション）（藤沢市）

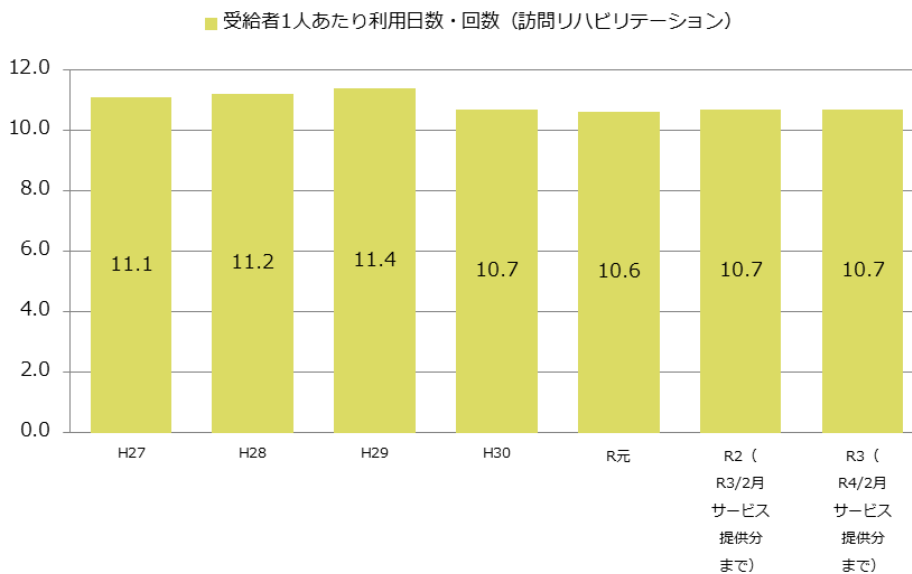

(出典) 厚生労働省「介護保険事業状況報告」年報(令和2,3,4年度のみ「介護保険事業状況報告」月報)

給付費・利用者数ともに概ね計画どおり推移している。利用者数は主に中重度の要介護者の利用が増加しており、コロナ禍において、通所リハビリテーションから切り替えた利用者が一定数いたことが伺える。

(6) 居宅療養管理指導・介護予防居宅療養管理指導

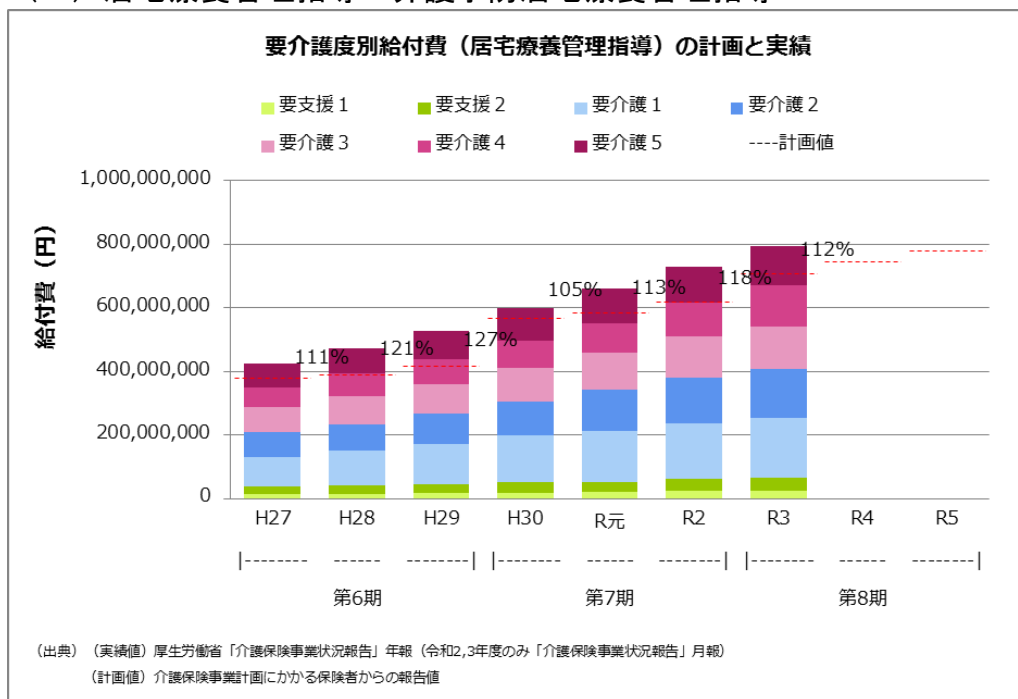

		H27	H28	H29	H30	R元	R2	R3	R4	R5
実績値	要支援1	12,761,164	14,536,668	15,512,234	17,082,447	20,055,224	23,199,726	25,192,411		
	要支援2	23,977,396	25,983,942	28,792,268	34,308,714	32,951,568	39,458,649	39,552,281		
	要介護1	93,225,360	109,129,823	125,688,409	145,704,843	160,021,027	172,695,812	187,369,007		
	要介護2	78,996,272	84,463,126	96,418,906	108,096,718	128,538,489	146,042,553	155,010,582		
	要介護3	79,036,195	88,458,074	91,318,393	104,496,123	115,769,725	127,906,806	132,452,536		
	要介護4	62,569,693	70,864,237	79,913,479	86,676,416	92,375,298	106,020,902	132,172,370		
	要介護5	72,210,619	77,927,889	91,128,339	102,149,809	110,915,089	113,443,489	121,072,462		
計画値	合計	379,835,000	389,013,000	416,669,000	568,970,000	585,649,000	618,361,000	708,418,000	746,498,000	780,907,000

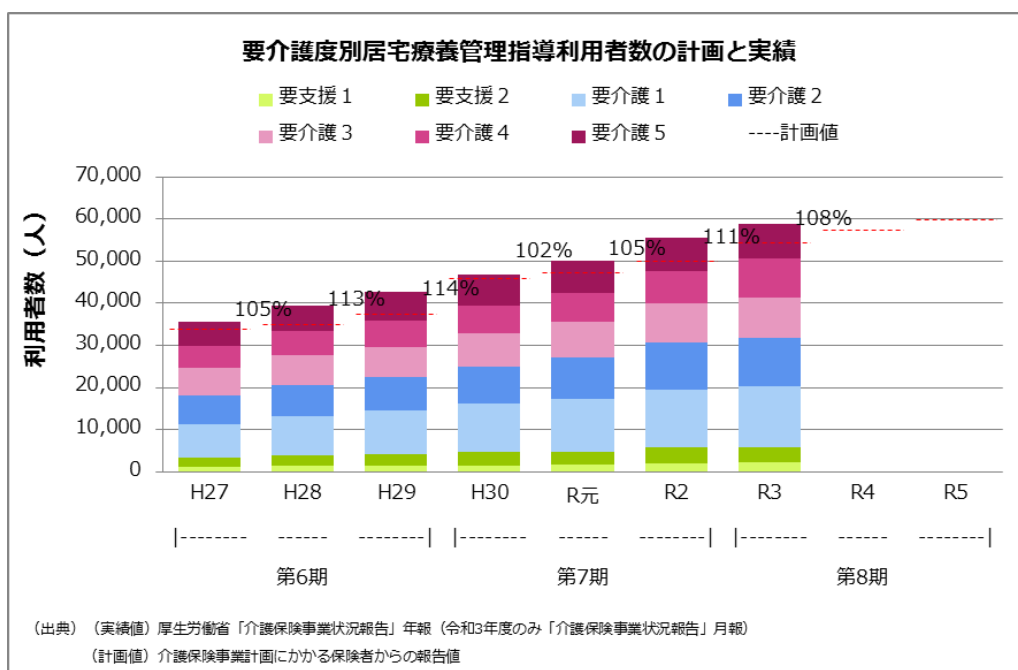

		H27	H28	H29	H30	R元	R2	R3	R4	R5
実績値	要支援1	1,164	1,438	1,459	1,547	1,715	2,064	2,204		
	要支援2	2,193	2,357	2,604	3,031	3,005	3,657	3,560		
	要介護1	8,021	9,389	10,434	11,584	12,644	13,765	14,422		
	要介護2	6,816	7,245	7,905	8,643	9,808	11,147	11,642		
	要介護3	6,439	7,188	7,213	7,994	8,550	9,360	9,590		
	要介護4	5,091	5,660	6,200	6,612	6,723	7,696	9,216		
	要介護5	5,843	6,216	6,822	7,424	7,603	7,859	8,215		
計画値	合計	33,948	34,932	37,476	46,008	47,472	50,208	54,456	57,324	59,940

受給者1人あたり給付費（居宅療養管理指導）の計画と実績

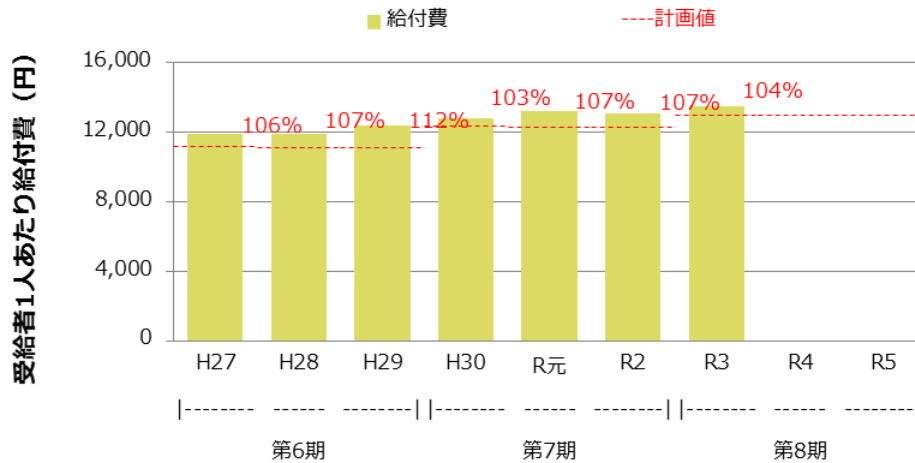

(出典) (実績値) 厚生労働省「介護保険事業状況報告」年報（令和2,3年度のみ「介護保険事業状況報告」月報）
 (計画値) 介護保険事業計画にかかる保険者からの報告値

	H27	H28	H29	H30	R元	R2	R3	R4	R5	
計画値	給付費 (円)	11,189	11,136	11,118	12,367	12,337	12,316	13,009	13,022	13,028
実績値	給付費 (円)	11,887	11,935	12,402	12,779	13,200	13,120	13,472	-	-
対計画比	給付費 (%)	106	107	112	103	107	107	104	-	-

給付費は計画比112%となっている。特に、重度の要介護者の利用者が増加傾向となっており、利用者数及び受給者1人あたり給付費がともに計画値を上回っていることが給付費の増加に影響している。

医療ニーズの高い在宅高齢者が増加する中、令和3年度報酬改定において、薬剤師によるオンライン服薬指導への評価が新設されるなど、在宅医療の選択肢が広がり、利用者の増加に繋がっていることが推測される。

また、医師や歯科医師等による訪問指導にケアマネジャーも同行するなど、医療と介護の連携強化が進んでいる側面も利用者数が増加している一因として考えられる。

(7) 通所介護

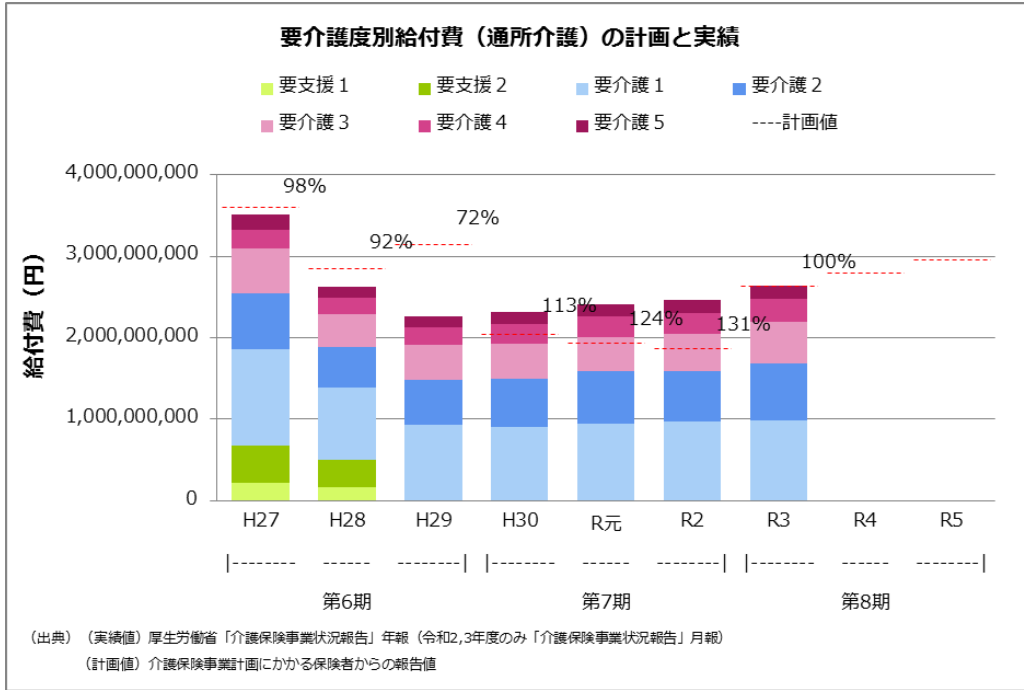

		H27	H28	H29	H30	R元	R2	R3	R4	R5
実績値	要支援1	224,529,325	165,319,571	1,676,501	34,252	0	0	0		
	要支援2	447,970,364	332,849,573	2,983,914	72,727	0	0	0		
	要介護1	1,182,838,930	887,575,688	926,176,036	903,394,930	950,437,227	974,944,908	984,087,640		
	要介護2	693,628,481	501,282,176	552,796,390	597,959,580	635,328,204	617,490,981	701,272,686		
	要介護3	544,687,251	407,123,126	423,417,567	422,507,777	417,402,658	459,131,927	507,352,737		
	要介護4	235,316,073	197,307,145	223,349,177	241,659,320	252,499,623	245,260,421	285,682,611		
要介護5	186,141,803	132,581,937	128,058,989	143,702,544	151,787,345	164,672,134	162,843,889			
計画値	合計	3,604,135,000	2,851,315,000	3,147,731,000	2,047,225,000	1,938,618,000	1,875,800,000	2,640,247,000	2,804,093,000	2,964,007,000

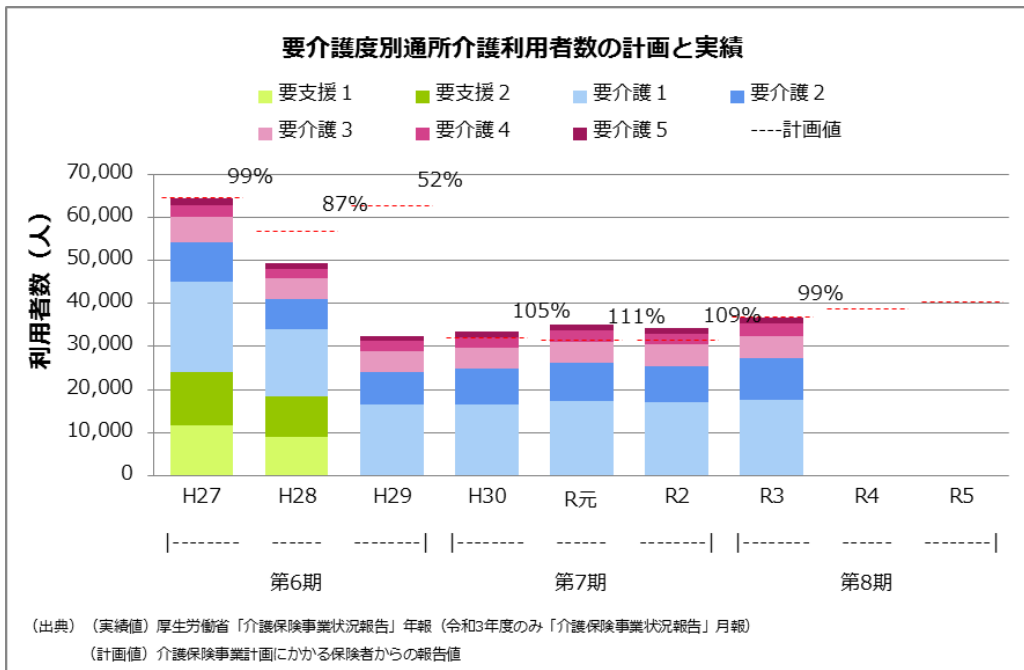

		H27	H28	H29	H30	R元	R2	R3	R4	R5
実績値	要支援1	11,813	9,010	101	2	0	0	0		
	要支援2	12,212	9,495	111	2	0	0	0		
	要介護1	20,898	15,612	16,283	16,403	17,380	16,940	17,720		
	要介護2	9,377	6,973	7,558	8,349	8,831	8,482	9,597		
	要介護3	5,879	4,882	4,821	4,900	4,826	4,963	5,183		
	要介護4	2,475	2,107	2,402	2,465	2,576	2,558	2,757		
要介護5	1,664	1,276	1,245	1,374	1,472	1,456	1,413			
計画値	合計	64,716	56,976	62,665	32,052	31,560	31,704	36,876	38,736	40,440

受給者1人あたり給付費（通所介護）の計画と実績

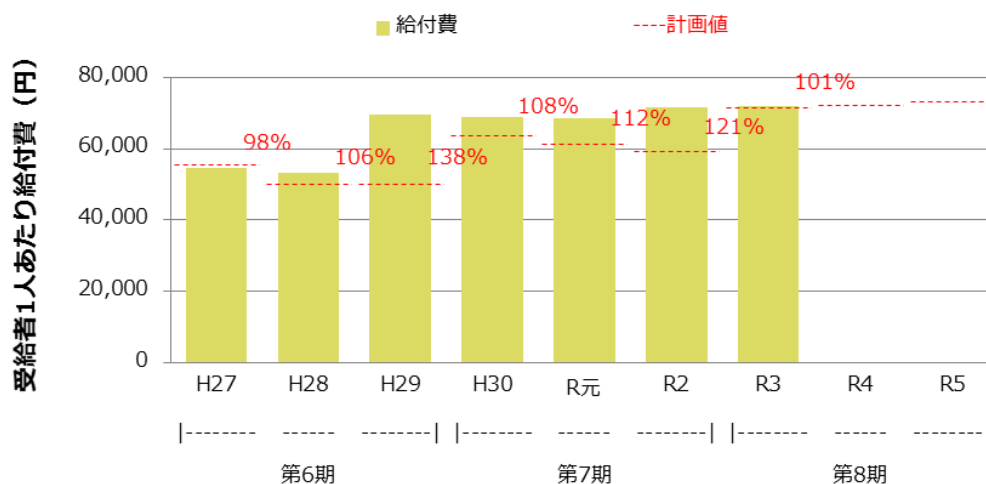

(出典) (実績値) 厚生労働省「介護保険事業状況報告」年報(令和2,3年度のみ「介護保険事業状況報告」月報)
(計画値) 介護保険事業計画にかかる保険者からの報告値

		H27	H28	H29	H30	R元	R2	R3	R4	R5
計画値	給付費 (円)	55,692	50,044	50,231	63,872	61,426	59,166	71,598	72,390	73,294
実績値	給付費 (円)	54,652	53,167	69,446	68,946	68,618	71,557	72,027	-	-
対計画比	給付費 (%)	98	106	138	108	112	121	101	-	-

受給者1人当たり利用日数・回数（通所介護）（藤沢市）

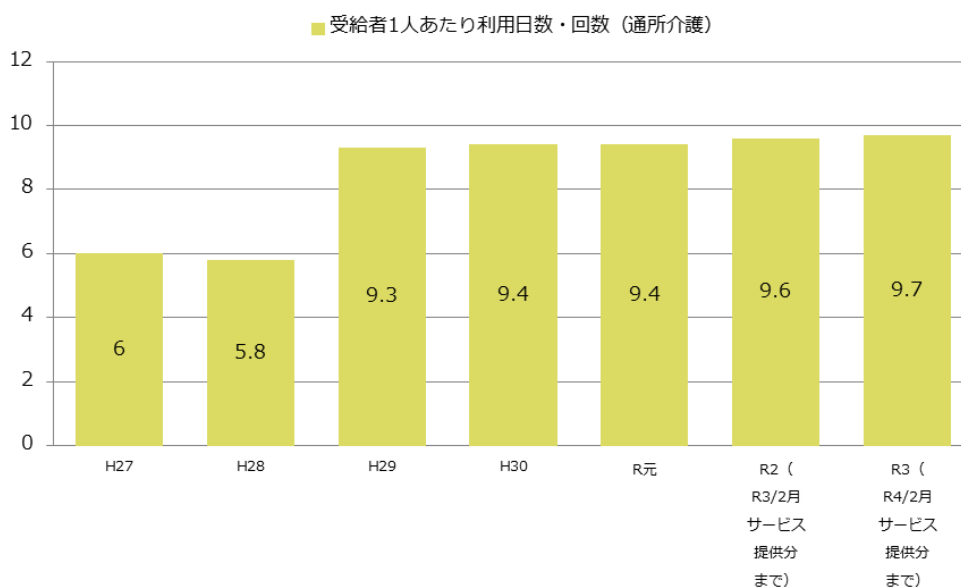

(出典) 厚生労働省「介護保険事業状況報告」年報(令和2,3,4年度のみ「介護保険事業状況報告」月報)

給付費、利用者数ともに概ね計画どおり推移している。コロナ禍において、令和2年度には軽度者の利用者数がやや減少したが、令和3年度には再び増加に転じており、ワクチン接種等が進んだことや、感染症対策を行った上でのサービス提供が継続されているためと考えられる。

(8) 通所リハビリテーション・介護予防通所リハビリテーション

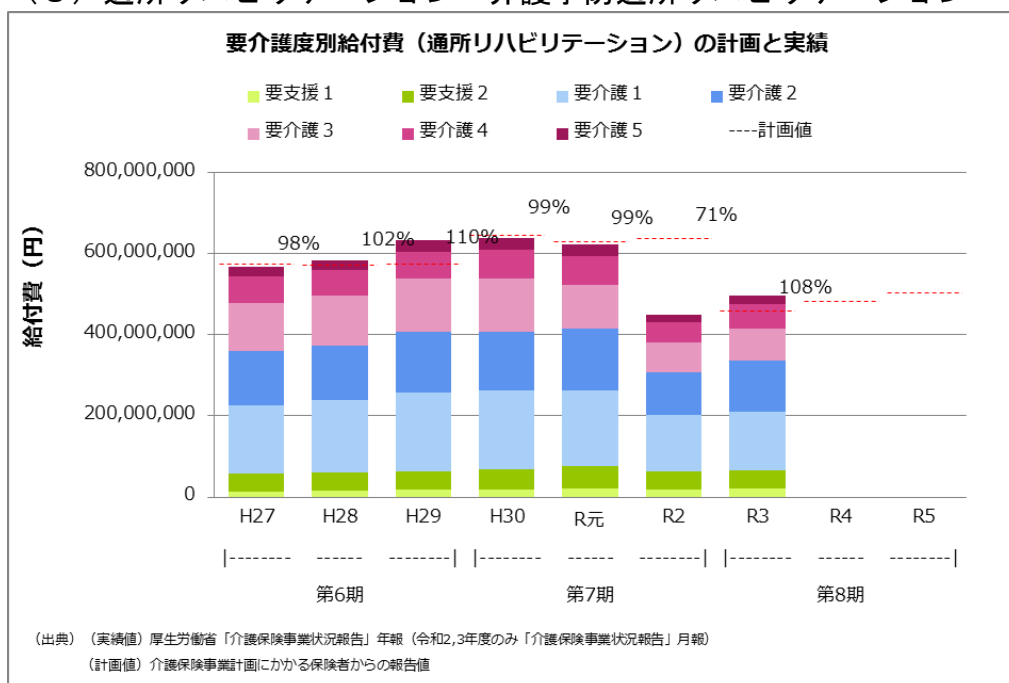

	H27	H28	H29	H30	R元	R2	R3	R4	R5	
実績値	要支援1	13,971,341	16,992,481	17,305,363	17,956,516	20,118,878	18,131,742	20,400,005		
	要支援2	42,541,126	44,646,082	45,019,929	51,462,961	55,625,022	44,917,429	46,411,559		
	要介護1	169,505,950	176,685,395	196,039,183	193,625,026	185,793,564	137,938,290	144,110,408		
	要介護2	134,858,814	134,822,380	147,559,993	144,064,038	153,329,970	105,774,428	125,408,425		
	要介護3	115,972,540	122,079,489	132,748,375	130,444,176	106,863,892	73,076,338	78,966,128		
	要介護4	65,528,444	63,115,873	65,134,242	70,347,788	71,923,180	49,811,555	60,307,080		
	要介護5	23,486,295	24,900,348	28,199,136	29,794,560	29,728,806	19,964,435	20,852,071		
計画値	合計	576,215,000	573,154,000	575,984,000	646,136,000	629,671,000	637,375,000	459,137,000	482,358,000	503,931,000

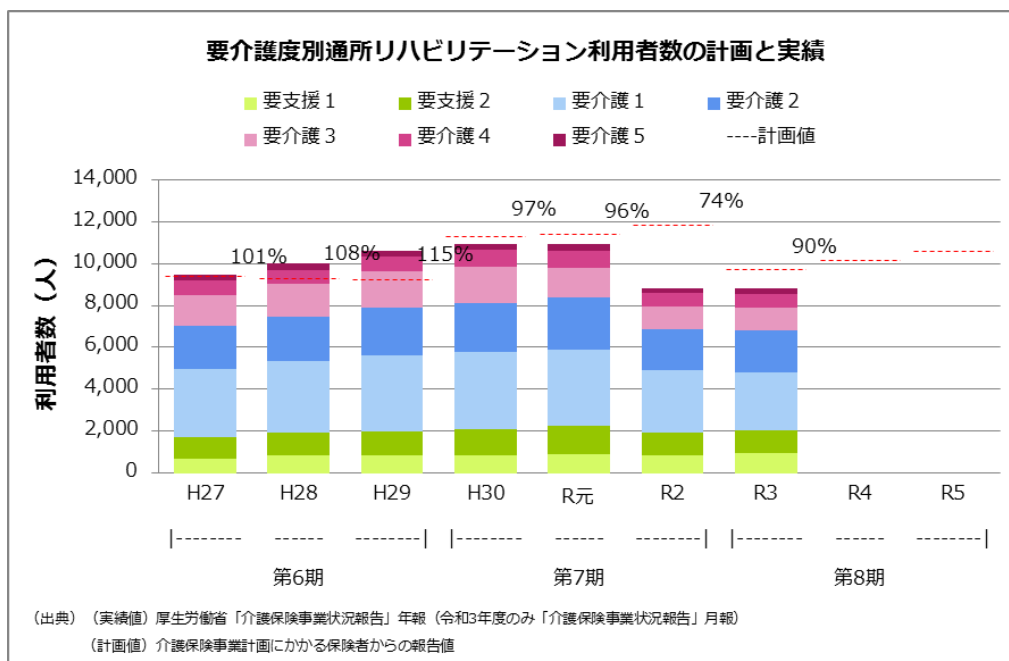

	H27	H28	H29	H30	R元	R2	R3	R4	R5	
実績値	要支援1	672	838	841	826	915	836	936		
	要支援2	1,034	1,109	1,140	1,239	1,331	1,105	1,100		
	要介護1	3,236	3,381	3,660	3,738	3,658	2,973	2,785		
	要介護2	2,072	2,132	2,268	2,304	2,486	1,955	1,960		
	要介護3	1,474	1,587	1,719	1,736	1,416	1,102	1,085		
	要介護4	702	645	683	788	784	605	676		
	要介護5	274	292	317	318	331	243	253		
計画値	合計	9,396	9,276	9,252	11,328	11,412	11,868	9,720	10,164	10,596

受給者1人あたり給付費（通所リハビリテーション）の計画と実績

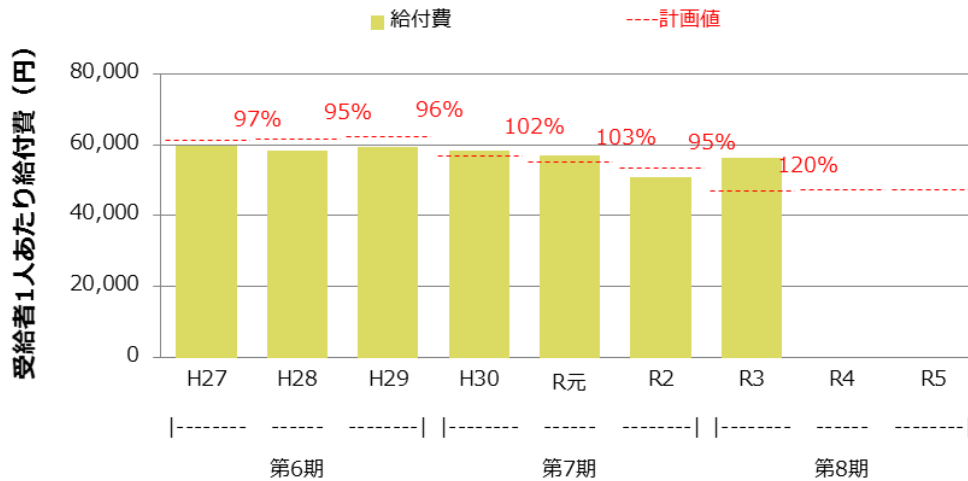

(出典) (実績値) 厚生労働省「介護保険事業状況報告」年報（令和2,3年度のみ「介護保険事業状況報告」月報）
 (計画値) 介護保険事業計画にかかる保険者からの報告値

		H27	H28	H29	H30	R元	R2	R3	R4	R5
計画値	給付費 (円)	61,326	61,789	62,255	57,039	55,176	53,705	47,236	47,457	47,559
実績値	給付費 (円)	59,791	58,418	59,466	58,242	57,081	50,982	56,447	-	-
対計画比	給付費 (%)	97	95	96	102	103	95	120	-	-

受給者1人当たり利用日数・回数（通所リハビリテーション）（藤沢市）

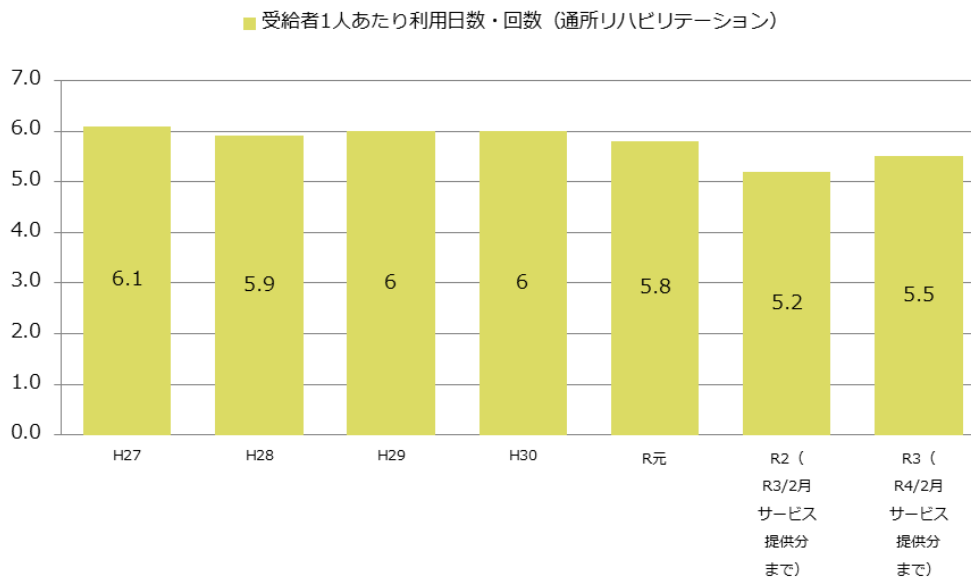

(出典) 厚生労働省「介護保険事業状況報告」年報（令和2,3,4年度のみ「介護保険事業状況報告」月報）

利用者数は計画値を下回っているが、受給者1人あたり給付費が計画比120%であったことから、給付費は計画値を上回っている。計画値との乖離について、利用者数の乖離は、コロナ禍において事業者の受入制限や利用者の利用控えが要因として考えられる。受給者1人あたり給付費については、近年の減少傾向が今後も続くものと見込んでいたが、令和3年度については、1人あたり利用日数の増加に伴い、1人あたり給付費も増加したものである。計画策定時の令和2年度のコロナ禍における影響を評価できていなかったことが要因であると考えられる。

(9) 短期入所生活介護・介護予防短期入所生活介護

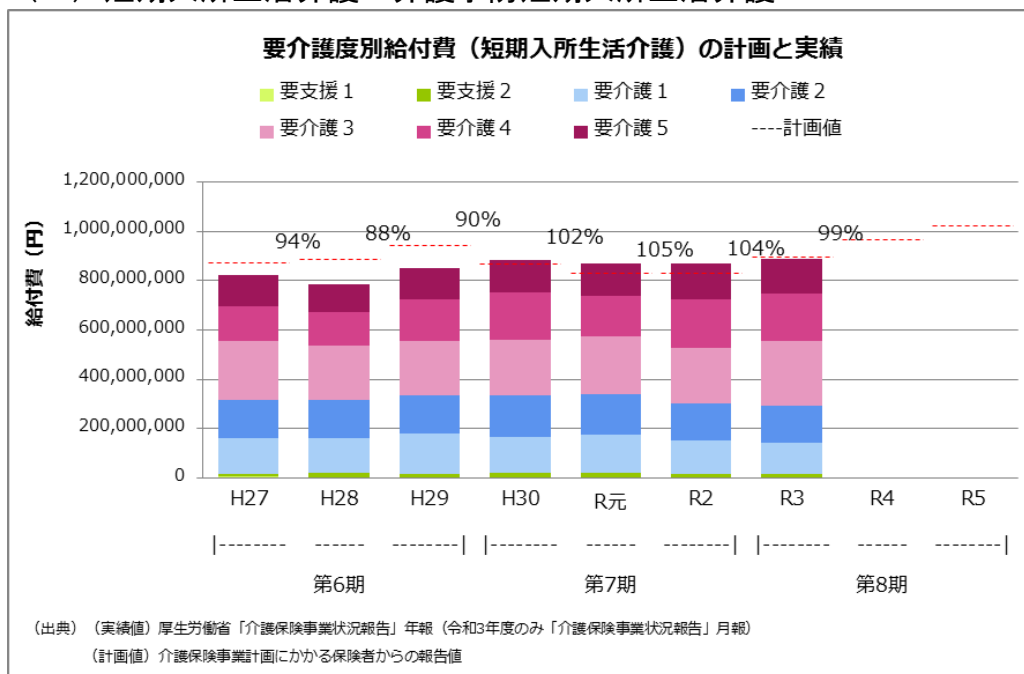

		H27	H28	H29	H30	R元	R2	R3	R4	R5
実績値	要支援1	4,509,938	3,501,968	2,829,495	3,508,525	3,158,837	2,552,445	2,486,101		
	要支援2	13,582,408	17,383,533	11,684,657	15,638,803	19,094,509	14,847,843	14,239,153		
	要介護1	142,932,449	141,429,692	163,770,055	147,971,346	151,769,643	133,907,440	124,944,775		
	要介護2	153,954,451	155,456,410	157,465,275	165,901,642	164,047,209	149,419,238	149,000,160		
	要介護3	241,077,003	218,451,790	219,942,975	226,497,738	236,858,441	228,347,035	262,820,767		
	要介護4	141,860,780	137,171,317	167,868,614	190,516,281	163,242,573	192,684,731	191,785,164		
要介護5	123,791,573	111,831,983	125,499,761	133,127,777	132,738,679	145,071,608	140,088,996			
計画値	合計	875,681,000	889,068,000	945,669,000	866,825,000	829,802,000	833,663,000	895,799,000	968,519,000	1,024,589,000

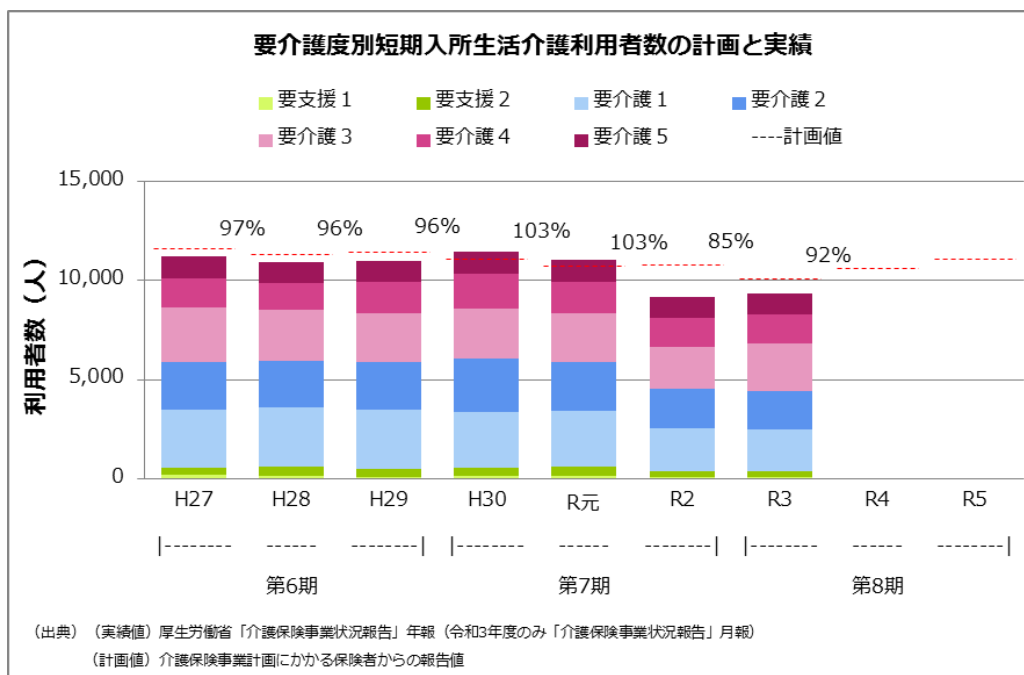

		H27	H28	H29	H30	R元	R2	R3	R4	R5
実績値	要支援1	173	136	101	131	135	91	93		
	要支援2	402	487	379	431	466	306	307		
	要介護1	2,878	2,956	3,016	2,816	2,800	2,165	2,076		
	要介護2	2,429	2,384	2,399	2,660	2,497	1,971	1,953		
	要介護3	2,767	2,534	2,452	2,533	2,451	2,129	2,376		
	要介護4	1,427	1,365	1,576	1,733	1,566	1,445	1,453		
	要介護5	1,136	1,039	1,031	1,134	1,107	1,058	1,070		
計画値	合計	11,592	11,304	11,436	11,088	10,728	10,776	10,092	10,620	11,112

受給者1人あたり給付費（短期入所生活介護）の計画と実績

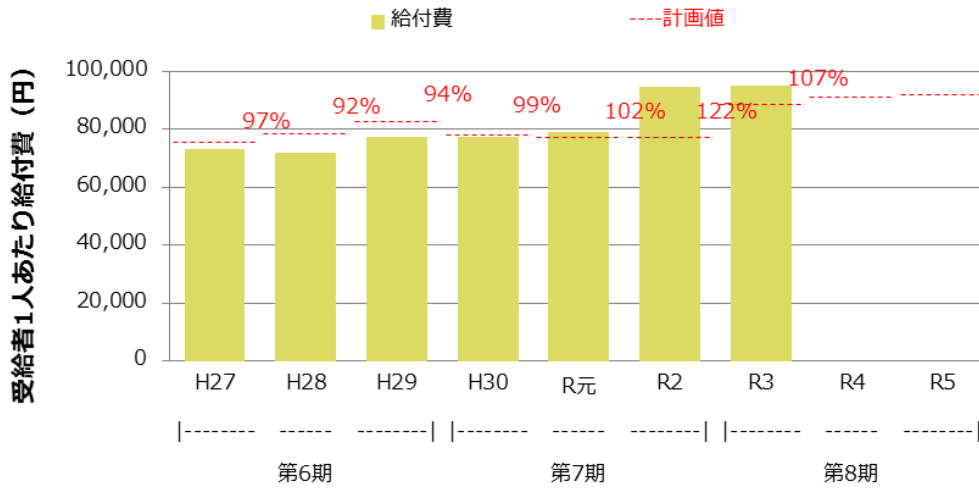

(出典) (実績値) 厚生労働省「介護保険事業状況報告」年報(令和2,3年度のみ「介護保険事業状況報告」月報)
(計画値) 介護保険事業計画にかかる保険者からの報告値

	H27	H28	H29	H30	R元	R2	R3	R4	R5	
計画値	給付費 (円)	75,542	78,651	82,692	78,177	77,349	77,363	88,763	91,198	92,206
実績値	給付費 (円)	73,288	72,033	77,511	77,213	79,016	94,581	94,915	-	-
対計画比	給付費 (%)	97	92	94	99	102	122	107	-	-

受給者1人当たり利用日数・回数（短期入所生活介護）（藤沢市）

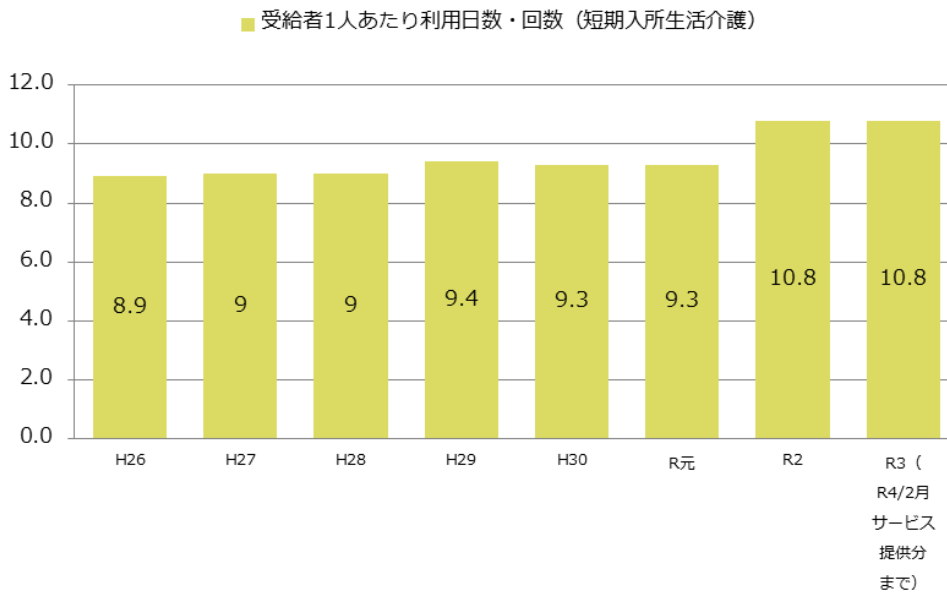

(出典) 厚生労働省「介護保険事業状況報告」年報(令和3,4年度のみ「介護保険事業状況報告」月報)

利用者数は計画比92%と計画値を下回っているが、受給者1人あたり給付費が計画比107%であったため、給付費としては、概ね計画どおり推移している。利用者数の計画値との乖離については、コロナ禍の影響により、事業所における受入れ制限等が行われたことが影響した可能性が考えられる。

(10) 短期入所療養介護・介護予防短期入所療養介護（老健）

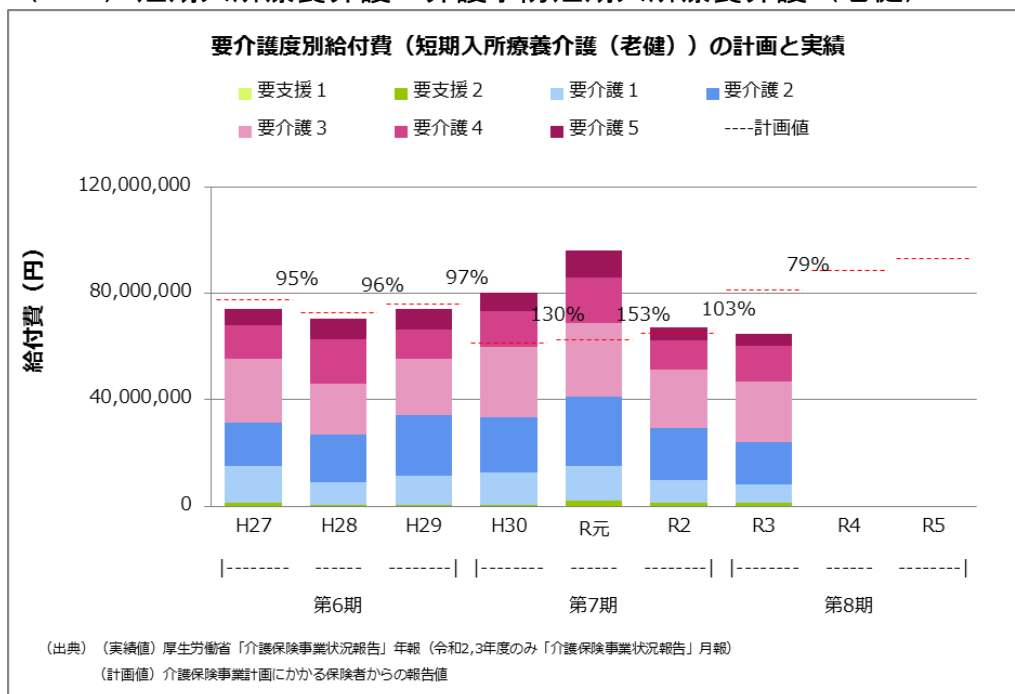

	H27	H28	H29	H30	R元	R2	R3	R4	R5	
実績値	要支援1	222,091	13,718	86,594	76,974	68,848	0	0		
	要支援2	1,182,443	463,160	156,081	483,578	1,866,066	1,422,060	1,191,874		
	要介護1	13,676,320	8,672,070	11,208,015	12,246,121	13,203,503	8,418,435	6,986,063		
	要介護2	16,308,330	17,660,544	22,785,710	20,611,518	25,949,462	19,692,384	16,088,270		
	要介護3	24,066,589	19,336,761	21,331,749	26,609,448	28,033,708	21,711,210	22,660,284		
	要介護4	12,585,639	16,520,579	10,998,132	13,410,389	17,035,243	11,274,012	13,363,107		
要介護5	6,231,398	7,846,679	7,514,141	7,059,699	9,888,712	4,826,724	4,483,957			
計画値	合計	77,939,000	73,178,000	76,365,000	61,775,000	62,865,000	65,097,000	81,623,000	88,760,000	93,188,000

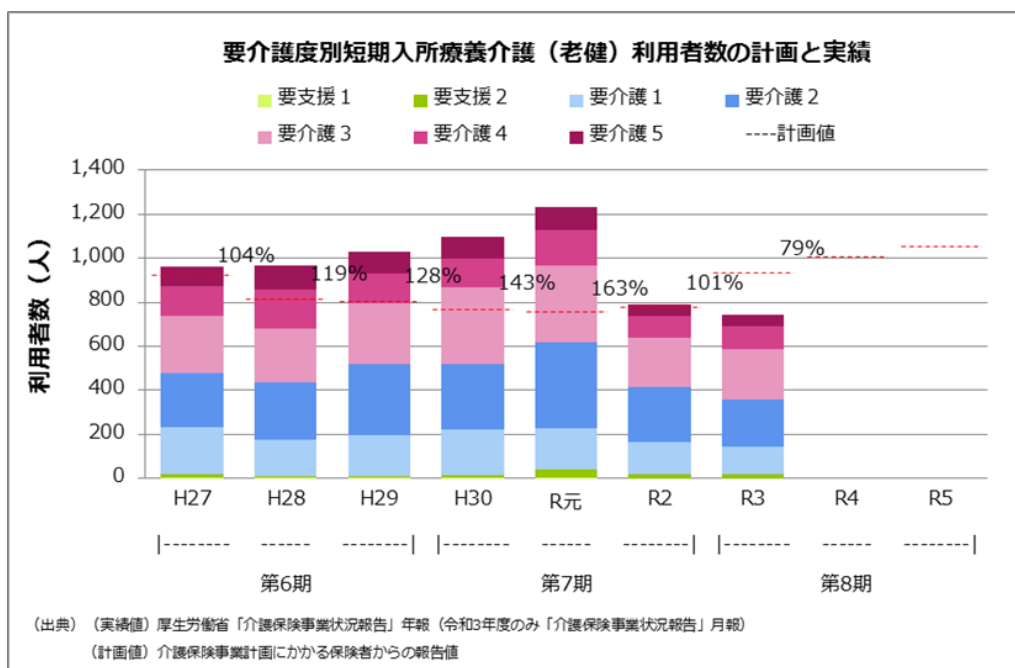

	H27	H28	H29	H30	R元	R2	R3	R4	R5	
実績値	要支援1	5	2	3	3	2	0	0		
	要支援2	16	7	5	11	36	20	18		
	要介護1	212	164	187	207	189	143	123		
	要介護2	242	263	326	299	392	250	216		
	要介護3	264	246	272	346	347	225	232		
	要介護4	136	178	139	133	164	99	103		
要介護5	85	109	100	97	104	53	51			
計画値	合計	924	816	804	768	756	780	936	1,008	1,056

受給者1人あたり給付費（短期入所療養介護（老健））の計画と実績

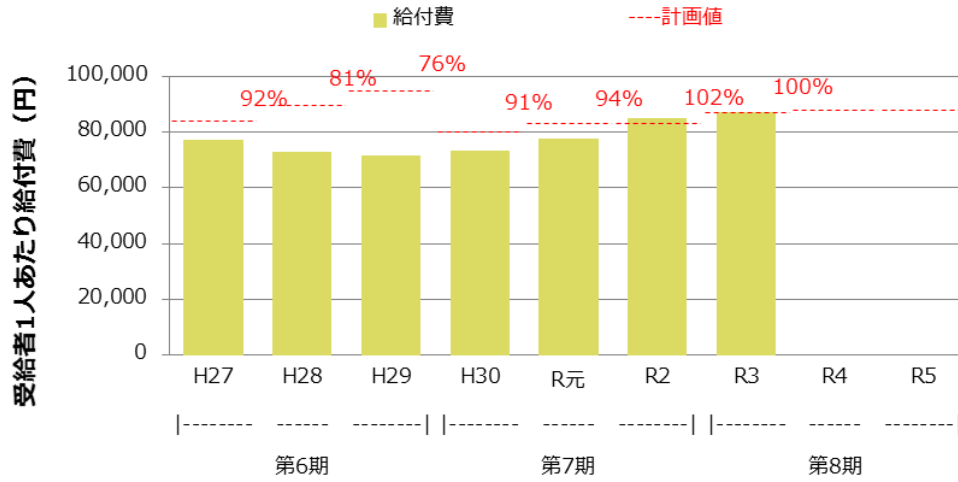

(出典) (実績値) 厚生労働省「介護保険事業状況報告」年報（令和2,3年度のみ「介護保険事業状況報告」月報）
 (計画値) 介護保険事業計画にかかる保険者からの報告値

		H27	H28	H29	H30	R元	R2	R3	R4	R5
計画値	給付費 (円)	84,350	89,679	94,981	80,436	83,155	83,458	87,204	88,056	88,246
実績値	給付費 (円)	77,368	72,769	71,783	73,447	77,833	85,247	87,178	-	-
対計画比	給付費 (%)	92	81	76	91	94	102	100	-	-

受給者1人当たり利用日数・回数（短期入所療養介護）（藤沢市）

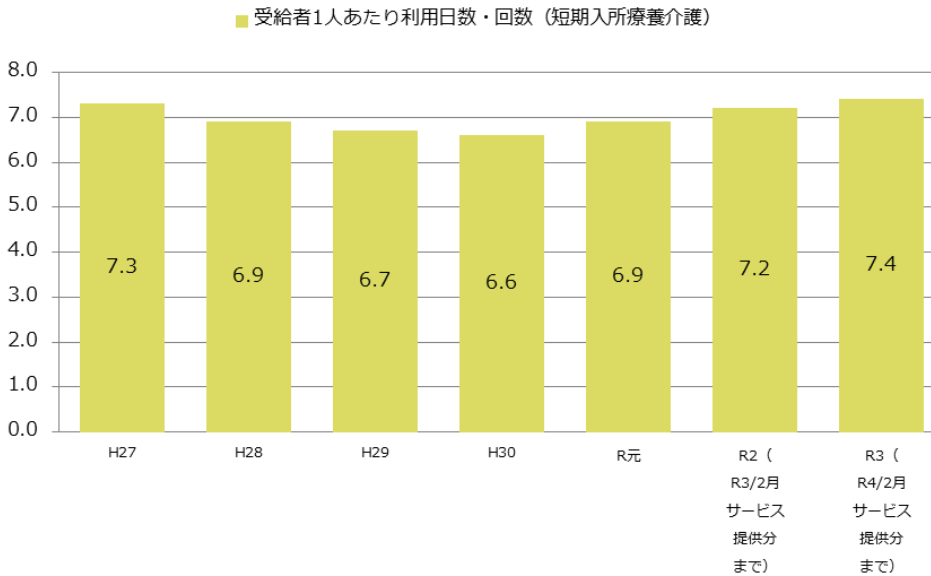

(出典) 厚生労働省「介護保険事業状況報告」年報（令和2,3,4年度のみ「介護保険事業状況報告」月報）

給付費、利用者数ともに計画比79%と計画値を下回っている状況である。コロナ禍の影響により、事業所における受入れ制限等が行われたことが影響した可能性が考えられる。

(11) 福祉用具貸与・介護予防福祉用具貸与

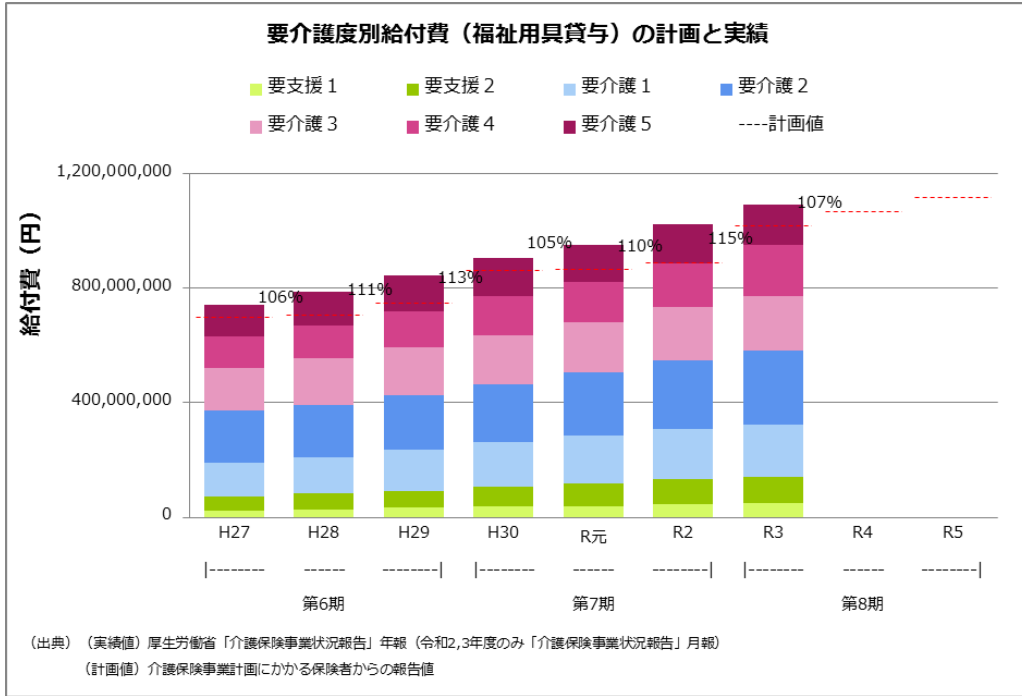

		H27	H28	H29	H30	R元	R2	R3	R4	R5
実績値	要支援1	23,519,358	28,983,991	33,629,264	38,471,175	39,804,309	44,920,499	49,371,396		
	要支援2	48,994,426	54,303,852	59,162,120	67,130,327	77,620,221	87,195,764	92,032,653		
	要介護1	117,154,819	127,625,067	145,020,621	158,452,878	168,484,363	177,485,452	181,583,211		
	要介護2	181,956,225	181,243,141	190,184,253	201,280,621	219,094,124	238,748,527	258,392,638		
	要介護3	150,726,887	162,161,026	164,529,261	170,550,045	174,752,054	185,335,612	191,573,624		
	要介護4	110,991,729	115,298,294	127,195,760	135,658,146	140,334,618	152,154,589	176,348,025		
	要介護5	109,982,258	117,973,900	125,705,990	132,749,546	131,063,776	135,587,883	142,949,559		
計画値	合計	699,882,000	708,306,000	748,923,000	865,230,000	865,785,000	891,235,000	1,017,665,000	1,070,592,000	1,118,832,000

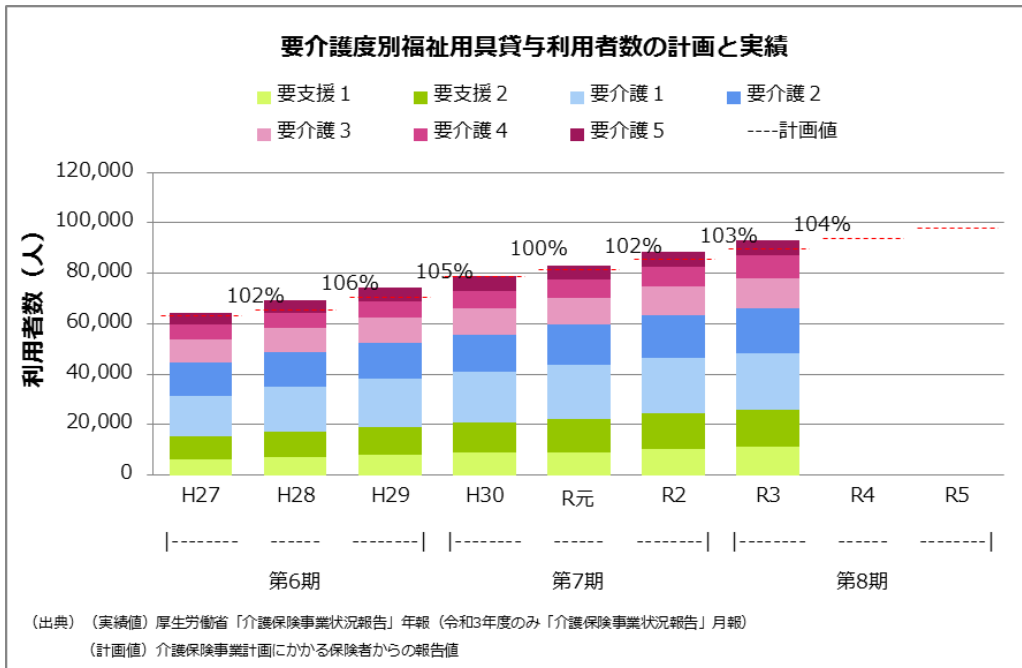

		H27	H28	H29	H30	R元	R2	R3	R4	R5
実績値	要支援1	6,025	7,018	8,015	8,872	9,017	10,166	11,056		
	要支援2	9,196	10,235	10,794	12,100	13,399	14,438	14,663		
	要介護1	15,973	17,610	19,357	20,055	21,160	21,912	22,364		
	要介護2	13,463	13,680	14,004	14,554	16,073	16,886	18,233		
	要介護3	9,242	9,965	10,142	10,472	10,529	11,254	11,581		
	要介護4	5,675	5,951	6,413	6,917	7,170	7,858	9,054		
	要介護5	4,805	5,056	5,461	5,772	5,812	6,054	6,363		
計画値	合計	63,180	65,880	70,812	79,068	81,480	85,680	89,880	94,104	97,992

受給者1人あたり給付費（福祉用具貸与）の計画と実績

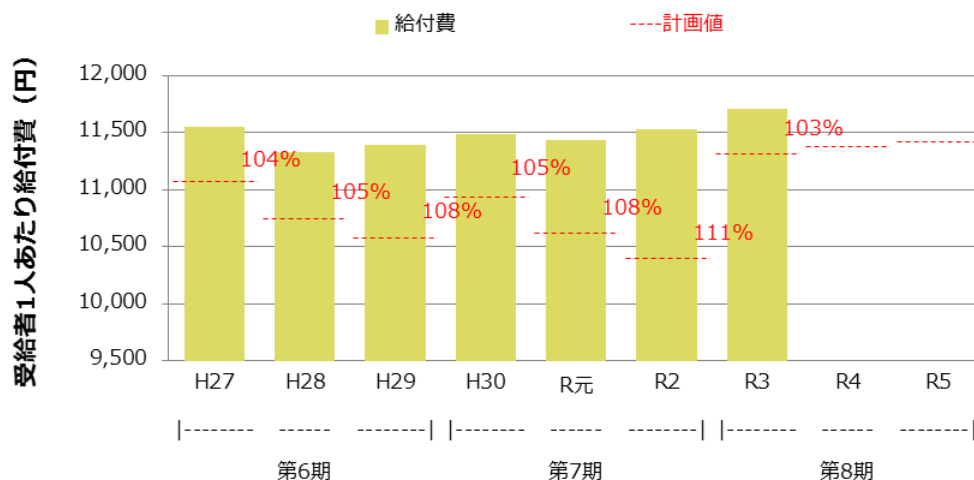

(出典) (実績値) 厚生労働省「介護保険事業状況報告」年報（令和2,3年度のみ「介護保険事業状況報告」月報）
 (計画値) 介護保険事業計画にかかる保険者からの報告値

		H27	H28	H29	H30	R元	R2	R3	R4	R5
計画値	給付費 (円)	11,078	10,751	10,576	10,943	10,626	10,402	11,322	11,377	11,418
実績値	給付費 (円)	11,546	11,330	11,396	11,484	11,438	11,533	11,705	-	-
対計画比	給付費 (%)	104	105	108	105	108	111	103	-	-

給付費は計画比107%、利用者数は計画比104%と、ともに計画値を上回っている。介護や介助が必要な方の在宅での日常生活を支えるものとして、特に特殊寝台や車いす、手すり等の需要が高く、福祉用具製品の充実や市場の拡大を背景に、年々利用者数、給付費の増加が続いている。これまでの傾向を踏まえて計画値を設定したものの、それを上回る増加となっている。

(12) 福祉用具購入費・介護予防福祉用具購入費

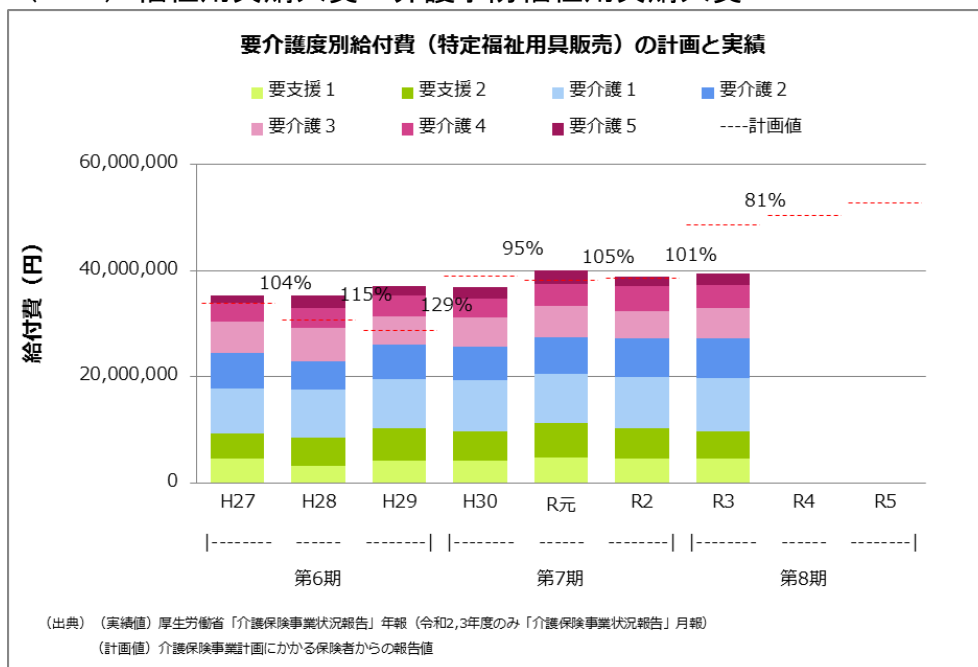

		H27	H28	H29	H30	R元	R2	R3	R4	R5
実績値	要支援1	4,542,163	3,130,214	4,145,177	4,105,339	4,837,831	4,653,105	4,498,666		
	要支援2	4,669,150	5,393,122	6,171,250	5,489,433	6,396,509	5,646,862	5,173,867		
	要介護1	8,569,229	8,959,436	9,228,256	9,672,777	9,241,676	9,588,023	9,990,106		
	要介護2	6,587,293	5,469,654	6,467,214	6,427,458	6,899,521	7,304,525	7,632,580		
	要介護3	5,949,865	6,245,621	5,284,254	5,496,141	5,991,840	5,091,664	5,551,000		
	要介護4	3,600,288	3,775,023	3,930,483	3,578,047	4,086,270	4,772,601	4,455,384		
	要介護5	1,431,669	2,349,187	1,844,885	2,201,980	2,542,196	1,850,337	2,137,004		
計画値	合計	33,966,000	30,670,000	28,739,000	39,118,000	38,162,000	38,560,000	48,750,000	50,558,000	52,894,000

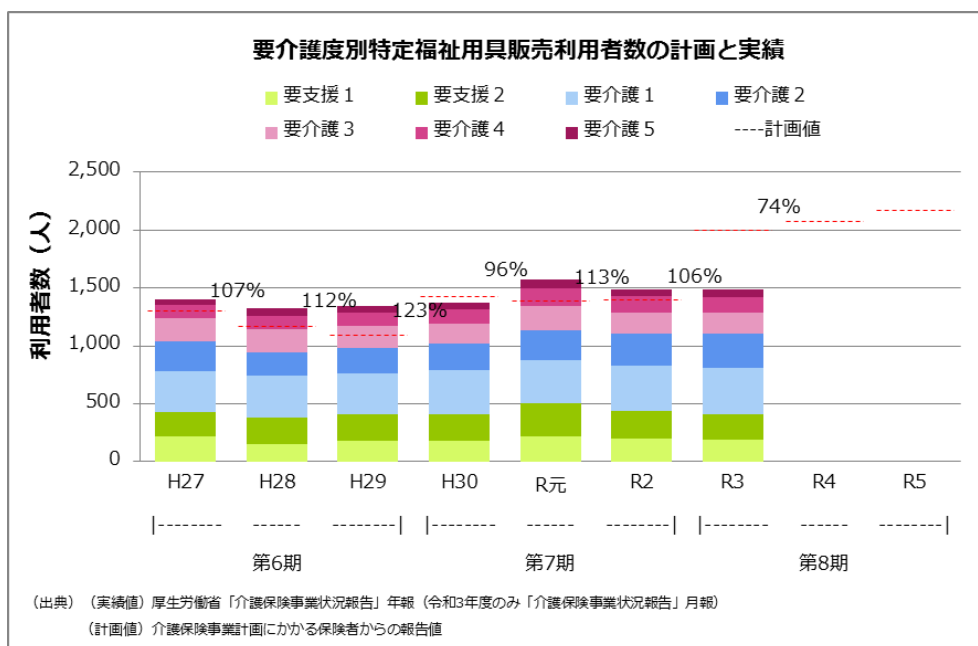

		H27	H28	H29	H30	R元	R2	R3	R4	R5
実績値	要支援1	219	151	178	184	219	199	195		
	要支援2	207	227	235	223	282	236	213		
	要介護1	352	369	347	380	372	397	398		
	要介護2	262	192	223	234	261	275	296		
	要介護3	203	202	188	172	206	182	183		
	要介護4	109	112	116	119	152	144	135		
	要介護5	47	69	54	61	77	57	66		
計画値	合計	1,308	1,176	1,092	1,428	1,392	1,404	2,004	2,076	2,172

受給者1人あたり給付費（特定福祉用具販売）の計画と実績

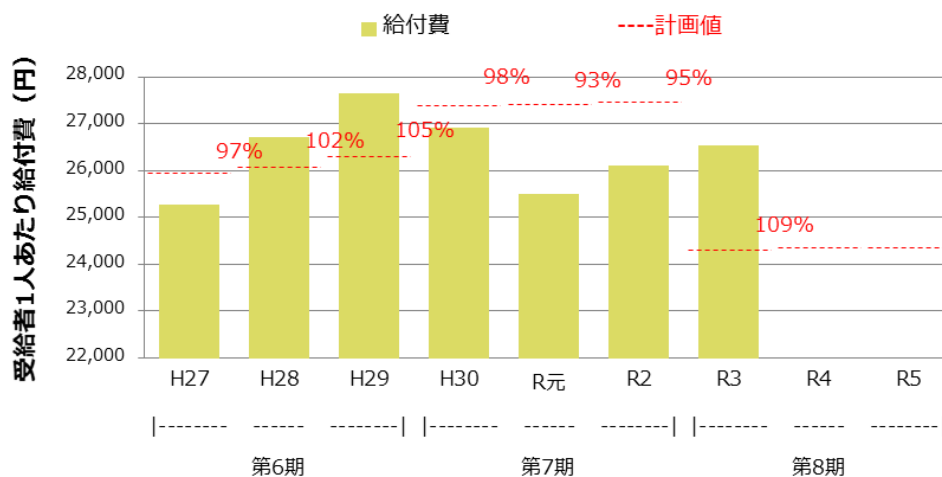

(出典) (実績値) 厚生労働省「介護保険事業状況報告」年報（令和2,3年度のみ「介護保険事業状況報告」月報）
 (計画値) 介護保険事業計画にかかる保険者からの報告値

	H27	H28	H29	H30	R元	R2	R3	R4	R5	
計画値	給付費 (円)	25,968	26,080	26,318	27,394	27,415	27,464	24,326	24,354	24,353
実績値	給付費 (円)	25,268	26,719	27,645	26,927	25,491	26,112	26,540	-	-
対計画比	給付費 (%)	97	102	105	98	93	95	109	-	-

利用者数、給付費ともに計画値を下回っている。計画値と乖離した要因として、令和元年度に利用者数が前年比11.4%と増加したため、その傾向を反映した計画値を設定したものの、増加見込みが過大であったものと考えられる。

(13) 住宅改修費・介護予防住宅改修費

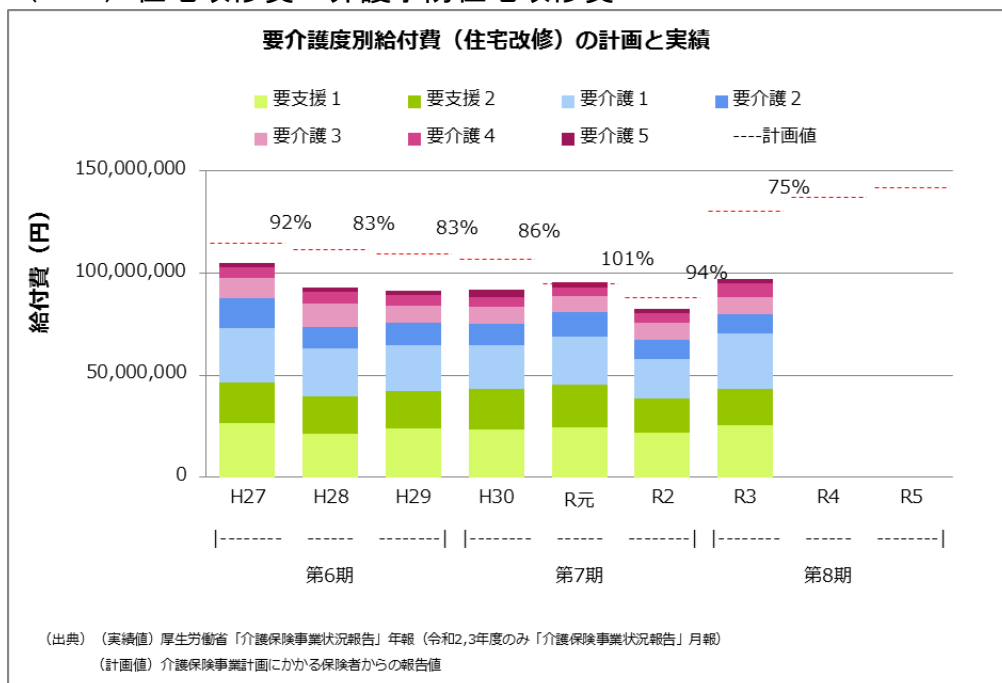

		H27	H28	H29	H30	R元	R2	R3	R4	R5
実績値	要支援1	26,433,196	21,304,071	24,015,597	23,414,106	24,531,317	22,091,160	25,290,969		
	要支援2	19,968,757	18,522,857	18,131,463	19,784,392	20,973,756	16,486,009	18,197,248		
	要介護1	26,508,267	23,036,239	22,222,488	21,473,994	23,416,243	19,250,372	26,935,060		
	要介護2	14,486,445	10,852,244	11,043,076	10,510,479	11,836,258	9,620,752	9,515,386		
	要介護3	10,218,328	11,314,411	8,342,560	8,350,661	7,743,380	8,025,610	8,227,586		
	要介護4	5,138,892	5,562,749	5,106,552	4,690,957	4,344,418	4,821,925	6,636,232		
	要介護5	2,090,658	2,278,782	2,467,795	3,322,332	2,588,530	2,275,624	2,298,735		
計画値	合計	114,529,000	111,468,000	109,497,000	107,002,000	94,935,000	88,100,000	130,046,000	136,846,000	141,725,000

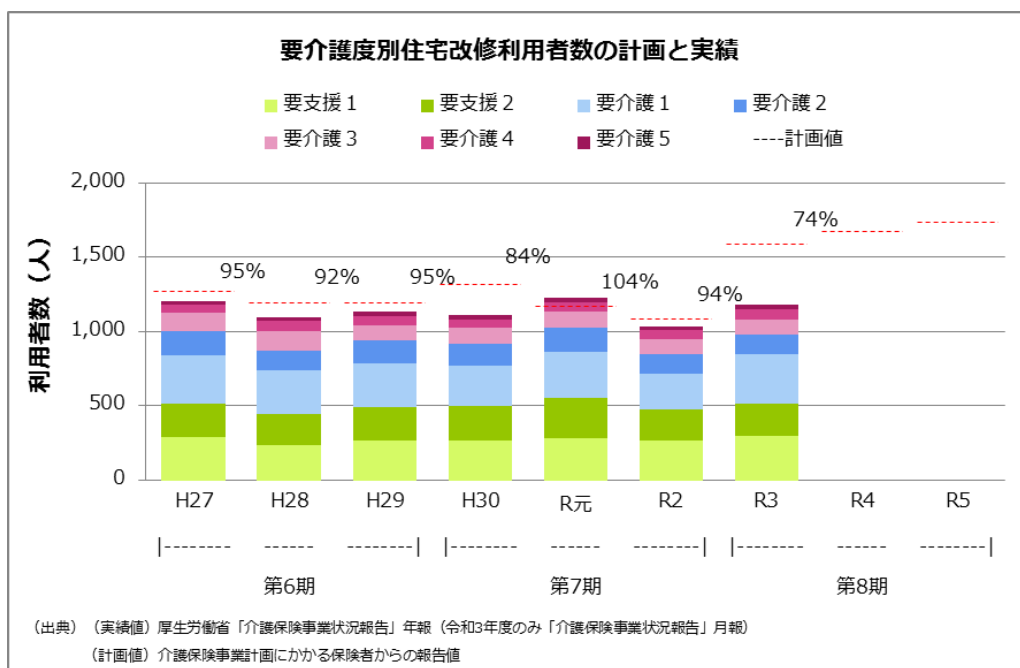

		H27	H28	H29	H30	R元	R2	R3	R4	R5
実績値	要支援1	289	237	267	265	282	266	299		
	要支援2	226	212	226	236	271	207	219		
	要介護1	324	291	297	272	310	241	329		
	要介護2	162	135	151	145	161	134	135		
	要介護3	124	130	104	108	109	105	96		
	要介護4	56	68	63	55	63	57	76		
	要介護5	25	26	31	31	31	21	24		
計画値	合計	1,272	1,200	1,200	1,320	1,176	1,092	1,596	1,680	1,740

受給者1人あたり給付費（住宅改修）の計画と実績

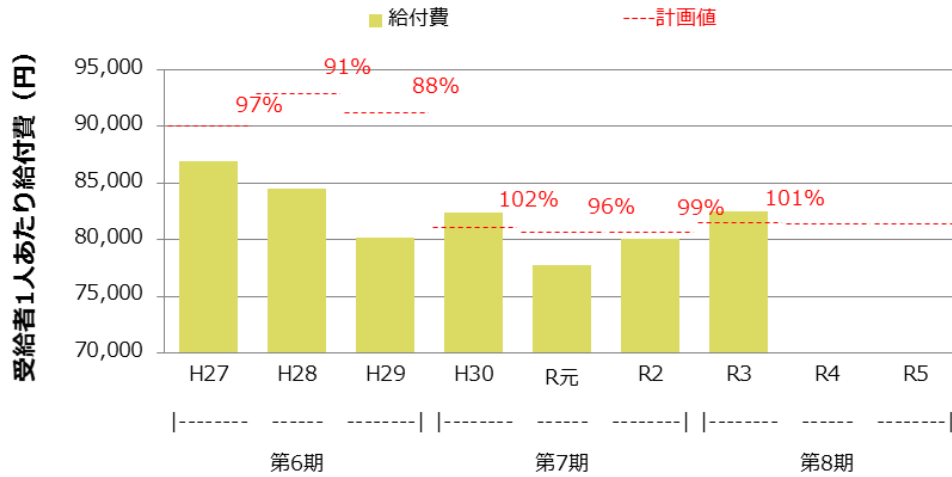

(出典) (実績値) 厚生労働省「介護保険事業状況報告」年報 (令和2,3年度のみ「介護保険事業状況報告」月報)
 (計画値) 介護保険事業計画にかかる保険者からの報告値

		H27	H28	H29	H30	R元	R2	R3	R4	R5
計画値	給付費 (円)	90,039	92,890	91,248	81,062	80,727	80,678	81,482	81,456	81,451
実績値	給付費 (円)	86,936	84,505	80,184	82,326	77,778	80,089	82,429	-	-
対計画比	給付費 (%)	97	91	88	102	96	99	101	-	-

利用者数、給付費ともに計画値を下回っている。計画値と乖離した要因として、令和元年度に利用者数が前年比110%と増加したため、その傾向を反映した計画値を設定したものだが、実際には、令和2年度には利用者数が減少に転じており、令和3年度においては、利用者数は増加したものの、令和元年度並みとなっており、計画値の増加見込みが過大であったこと、加えて、コロナ禍により施工業者等が自宅に出入りして実施する本サービスの利用を控えたことなどが要因であると考えられる。

(14) 特定施設入居者生活介護・介護予防特定施設入居者生活介護

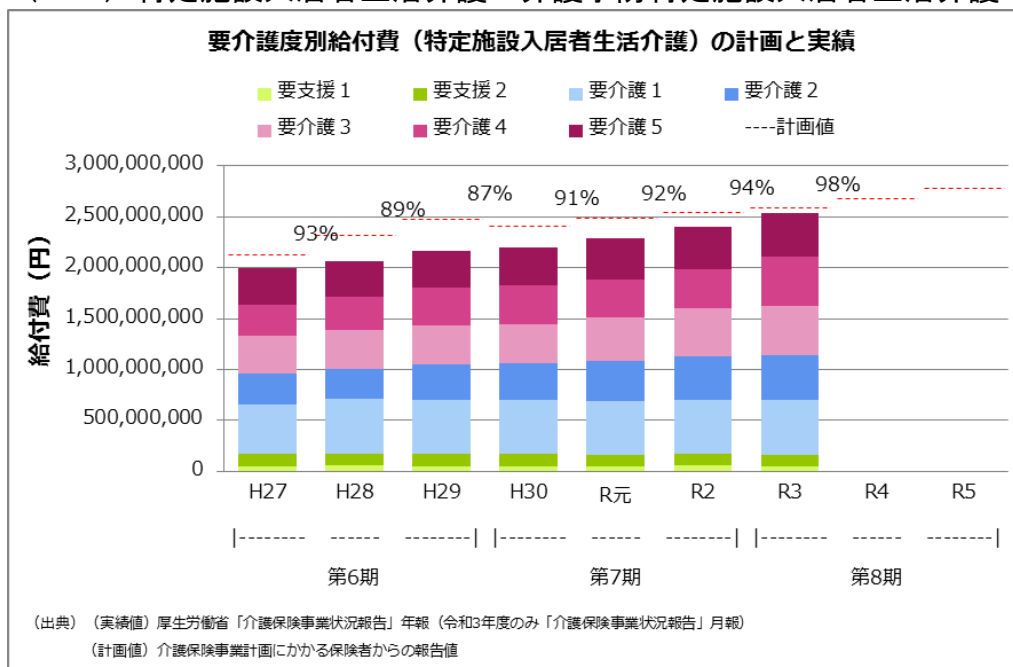

		H27	H28	H29	H30	R元	R2	R3	R4	R5
実績値	要支援1	48,580,186	56,225,600	51,997,211	54,514,029	49,881,833	55,616,878	53,693,643		
	要支援2	119,388,770	120,342,010	120,818,979	119,234,417	113,759,694	116,006,466	111,914,621		
	要介護1	492,342,141	532,474,379	526,252,029	523,821,970	529,893,931	528,536,584	538,714,798		
	要介護2	299,210,774	297,236,526	353,845,356	360,455,075	394,783,685	433,848,028	435,643,706		
	要介護3	373,632,219	382,079,833	386,366,549	391,764,484	429,144,866	471,430,620	479,692,869		
	要介護4	299,819,763	327,308,727	362,125,993	376,989,287	363,796,191	385,234,469	491,079,752		
	要介護5	363,450,599	352,426,934	364,392,827	368,076,851	410,540,681	410,596,096	428,551,362		
計画値	合計	2,135,653,000	2,325,710,000	2,483,445,000	2,412,756,000	2,492,681,000	2,551,961,000	2,589,932,000	2,682,016,000	2,782,857,000

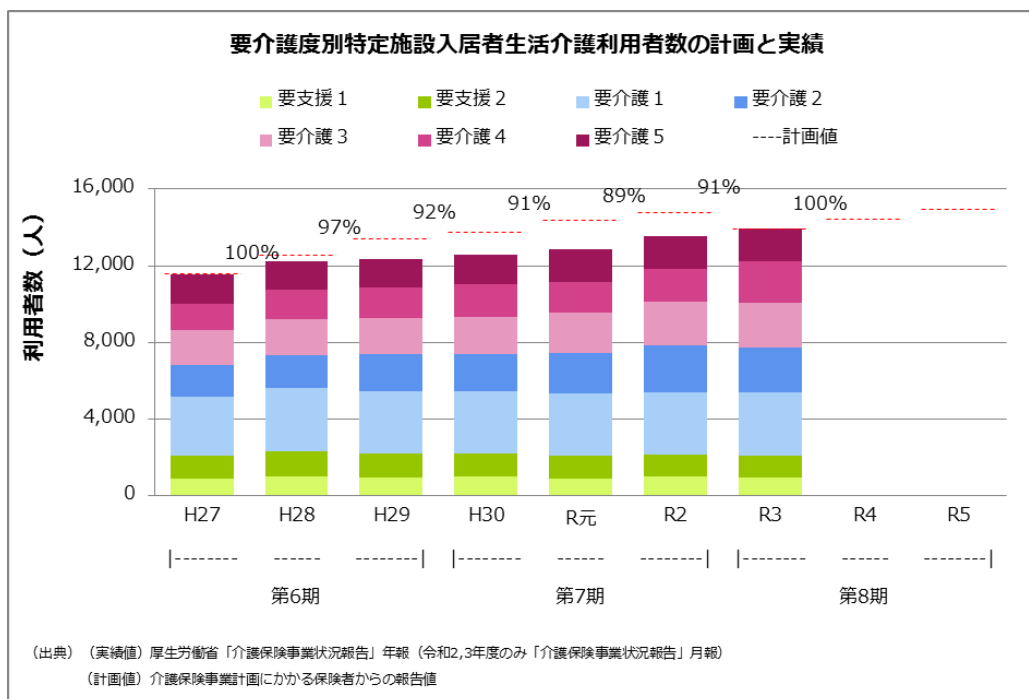

		H27	H28	H29	H30	R元	R2	R3	R4	R5
実績値	要支援1	871	1,009	917	967	887	968	921		
	要支援2	1,214	1,278	1,266	1,249	1,180	1,190	1,152		
	要介護1	3,075	3,354	3,240	3,214	3,244	3,252	3,302		
	要介護2	1,648	1,668	1,933	1,957	2,135	2,403	2,368		
	要介護3	1,856	1,922	1,890	1,923	2,087	2,308	2,311		
	要介護4	1,350	1,500	1,613	1,723	1,622	1,728	2,162		
	要介護5	1,524	1,482	1,516	1,532	1,682	1,696	1,738		
計画値	合計	11,592	12,600	13,440	13,764	14,376	14,808	13,956	14,448	14,988

受給者1人あたり給付費（特定施設入居者生活介護）の計画と実績

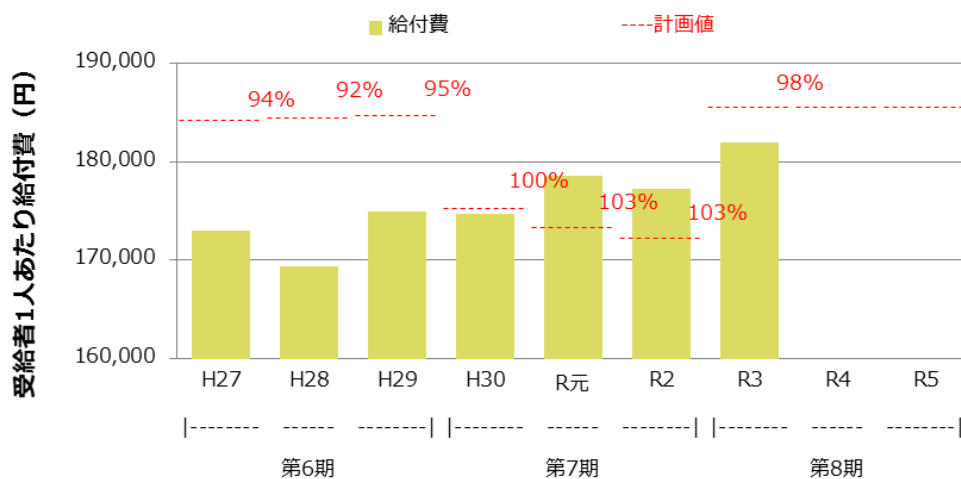

(出典) (実績値) 厚生労働省「介護保険事業状況報告」年報(令和2,3年度のみ「介護保険事業状況報告」月報)
 (計画値) 介護保険事業計画にかかる保険者からの報告値

		H27	H28	H29	H30	R元	R2	R3	R4	R5
計画値	給付費 (円)	184,235	184,580	184,780	175,295	173,392	172,337	185,578	185,632	185,672
実績値	給付費 (円)	173,030	169,335	175,014	174,680	178,531	177,281	181,976	-	-
対計画比	給付費 (%)	94	92	95	100	103	103	98	-	-

利用者数、給付費ともに概ね計画どおり推移している。

(15) 定期巡回・随時対応型訪問介護看護

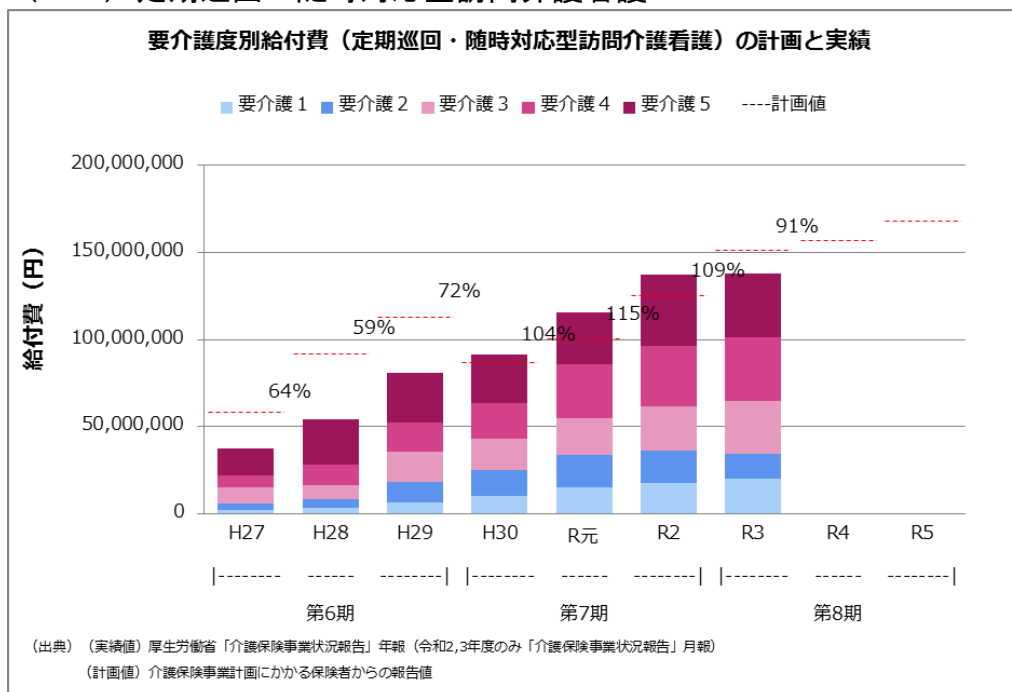

		H27	H28	H29	H30	R元	R2	R3	R4	R5
実績値	要介護1	2,094,792	3,093,546	6,409,396	10,325,684	14,873,581	17,405,403	19,837,565		
	要介護2	3,533,071	5,382,992	11,578,180	14,547,162	19,125,050	18,601,198	14,729,188		
	要介護3	9,790,706	8,051,607	17,458,371	18,347,555	21,081,171	25,604,478	30,122,505		
	要介護4	6,799,426	11,892,965	17,162,103	20,009,459	30,994,916	34,708,816	36,450,641		
	要介護5	15,186,374	25,904,075	28,356,813	27,955,997	29,494,509	40,937,256	36,491,958		
計画値	合計	58,441,000	92,163,000	112,852,000	87,347,000	100,899,000	125,571,000	151,214,000	156,794,000	168,001,000

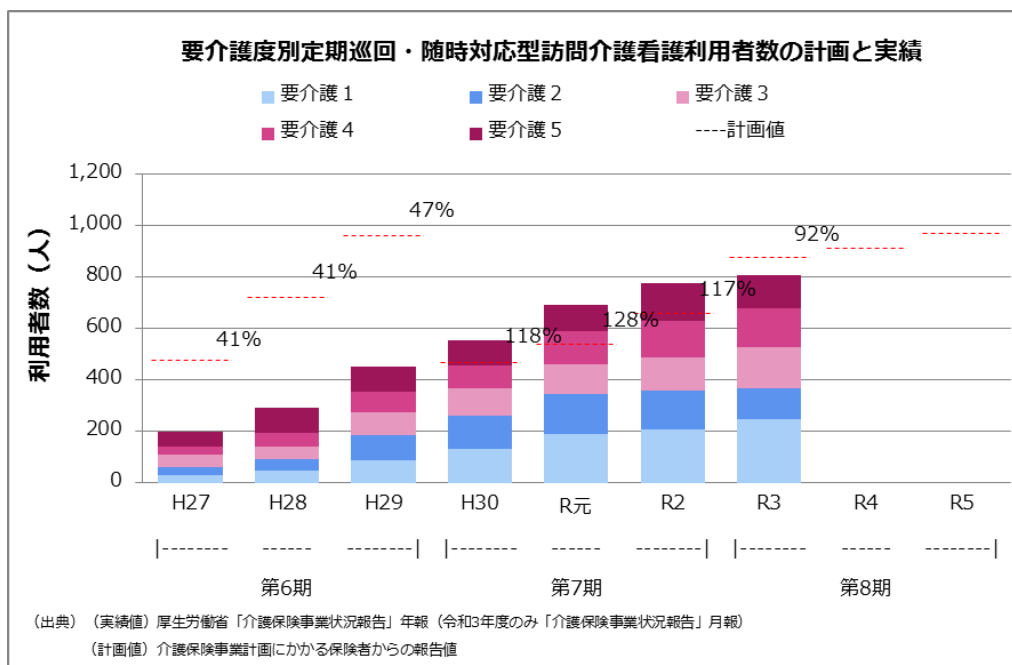

		H27	H28	H29	H30	R元	R2	R3	R4	R5
実績値	要介護1	29	47	87	132	190	206	247		
	要介護2	32	47	99	129	156	153	122		
	要介護3	49	45	90	107	112	128	158		
	要介護4	33	56	76	87	129	142	152		
	要介護5	56	97	98	97	102	146	129		
計画値	合計	480	720	960	468	540	660	876	912	972

受給者1人あたり給付費（定期巡回・随時対応型訪問介護看護）の計画と実績

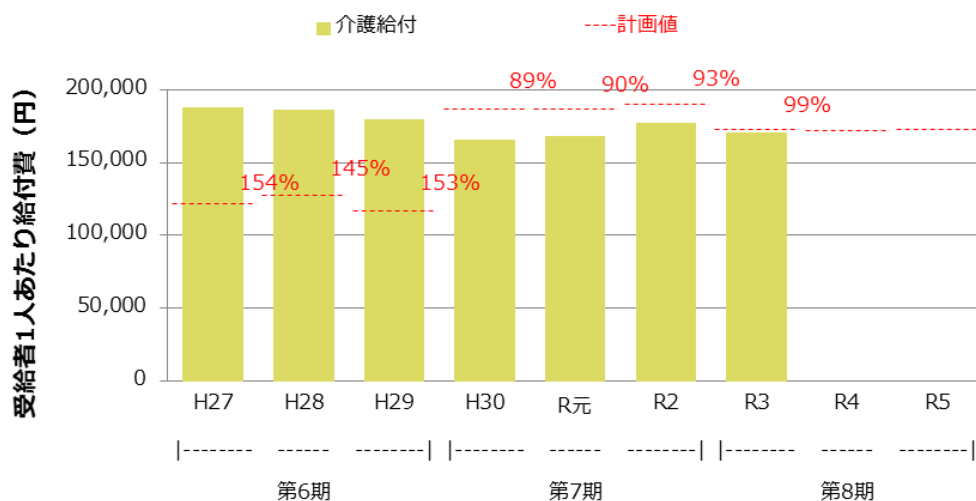

(出典) (実績値) 厚生労働省「介護保険事業状況報告」年報(令和2,3年度のみ「介護保険事業状況報告」月報)
 (計画値) 介護保険事業計画にかかる保険者からの報告値

		H27	H28	H29	H30	R元	R2	R3	R4	R5
計画値	介護給付 (円)	121,752	128,004	117,554	186,639	186,850	190,259	172,619	171,923	172,841
実績値	介護給付 (円)	187,962	186,045	179,922	165,192	167,735	177,106	170,336	-	-
対計画比	介護給付 (%)	154	145	153	89	90	93	99	-	-

給付費は計画比91%、利用者数は計画比92%と、ともに計画値を下回っている状況である。今後、増加が見込まれる中重度の要介護者の在宅生活を包括的に支えていくためのサービスとして、第8期介護保険事業計画期間中に新たに2事業所の整備を目標としているが、事業所数が増加しなかったことが計画値と乖離した要因と考えられる。

(16) 夜間対応型訪問介護

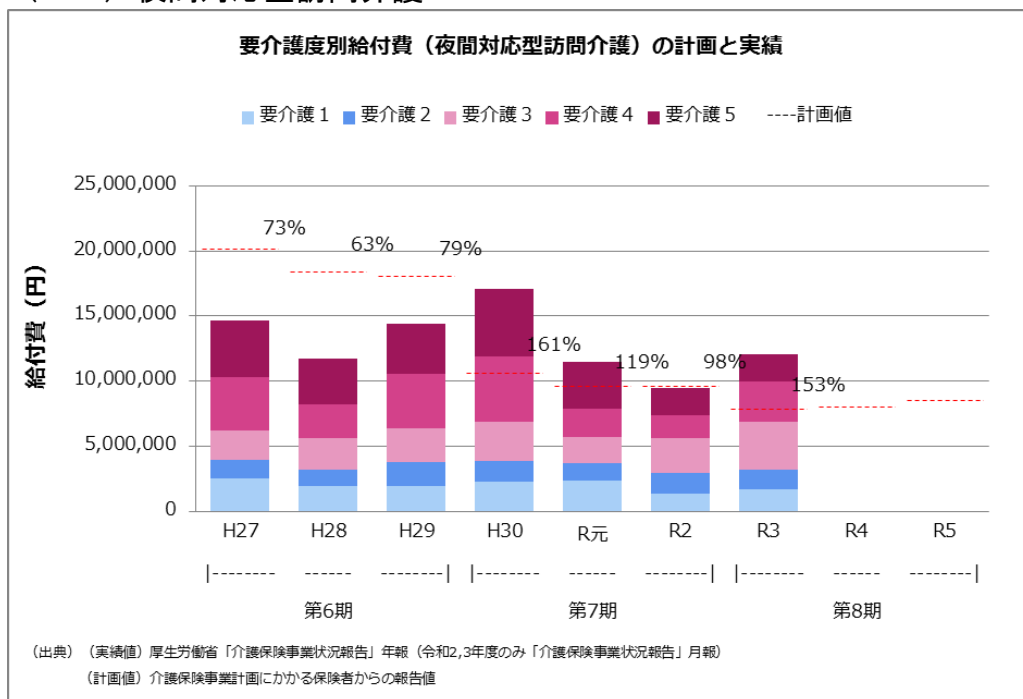

		H27	H28	H29	H30	R元	R2	R3	R4	R5
実績値	要介護1	2,549,425	1,900,194	1,963,016	2,239,629	2,372,263	1,334,692	1,676,337		
	要介護2	1,411,925	1,253,813	1,794,451	1,605,460	1,351,736	1,616,035	1,496,173		
	要介護3	2,209,157	2,468,207	2,613,396	3,012,311	1,983,513	2,646,438	3,667,153		
	要介護4	4,103,673	2,616,241	4,198,717	5,040,979	2,156,656	1,804,372	3,121,107		
	要介護5	4,409,126	3,454,655	3,804,117	5,177,280	3,610,278	2,044,152	2,096,720		
計画値	合計	20,211,000	18,456,000	18,114,000	10,626,000	9,626,000	9,626,000	7,866,000	8,026,000	8,535,000

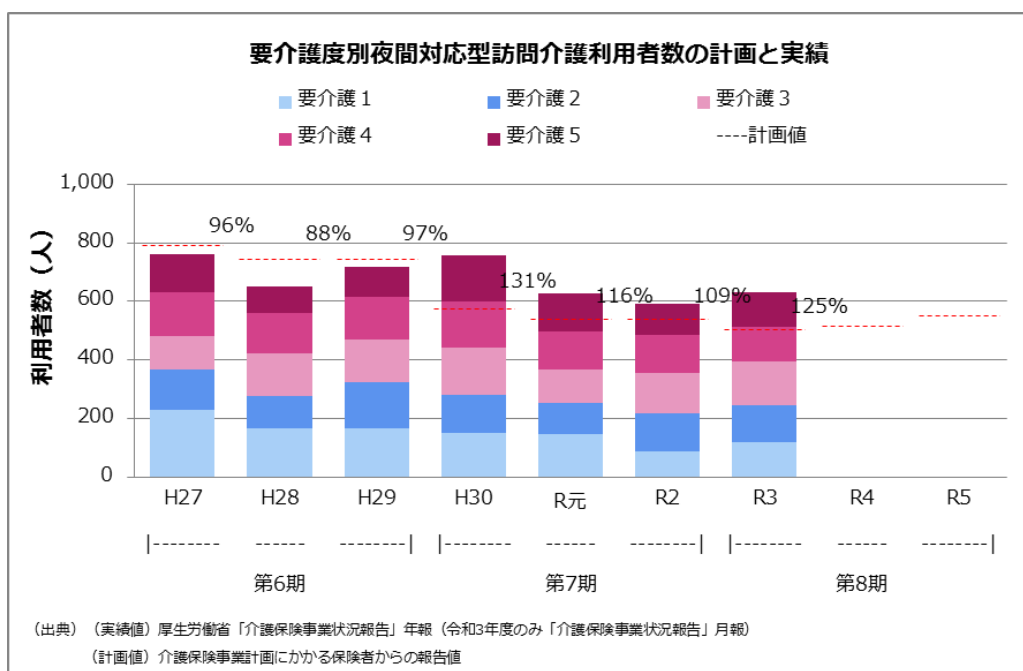

		H27	H28	H29	H30	R元	R2	R3	R4	R5
実績値	要介護1	229	168	168	151	146	89	120		
	要介護2	137	108	157	129	108	129	127		
	要介護3	116	148	146	162	115	137	149		
	要介護4	149	137	146	159	128	130	119		
	要介護5	129	91	101	156	132	105	115		
計画値	合計	792	744	744	576	540	540	504	516	552

受給者1人あたり給付費（夜間対応型訪問介護）の計画と実績

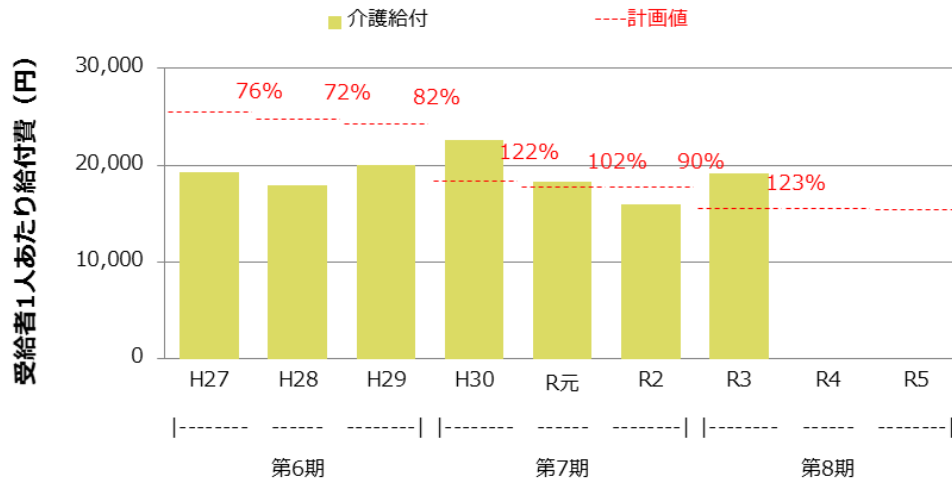

(出典) (実績値) 厚生労働省「介護保険事業状況報告」年報（令和2,3年度のみ「介護保険事業状況報告」月報）
 (計画値) 介護保険事業計画にかかる保険者からの報告値

		H27	H28	H29	H30	R元	R2	R3	R4	R5
計画値	介護給付 (円)	25,519	24,806	24,347	18,448	17,826	17,826	15,607	15,554	15,462
実績値	介護給付 (円)	19,320	17,934	20,019	22,557	18,242	16,010	19,139	-	-
対計画比	介護給付 (%)	76	72	82	122	102	90	123	-	-

給付費は計画比153%、利用者数は計画比125%と、ともに計画値を上回っている状況である。また、受給者1人あたりの給付費も増加しており、夜間訪問の定時利用サービスの希望者が増加していることが伺える。

(17) 地域密着型通所介護

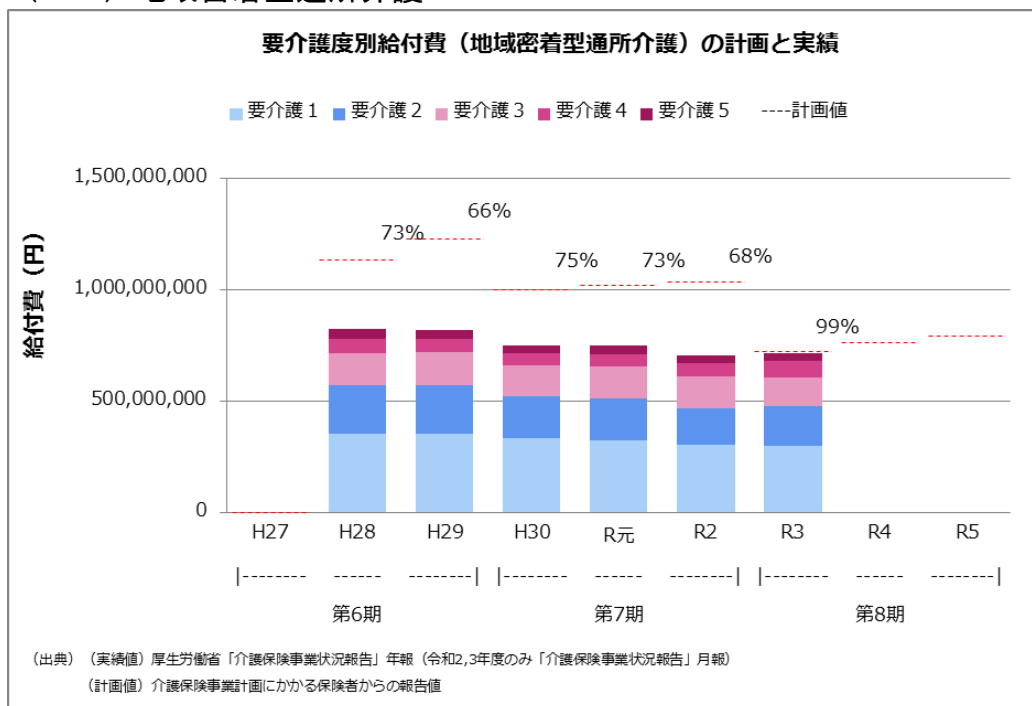

	H27	H28	H29	H30	R元	R2	R3	R4	R5	
実績値	要介護1	353,641,391	354,358,973	333,140,444	325,649,415	305,630,047	300,676,853			
	要介護2	215,274,653	215,718,438	189,484,092	184,882,444	160,829,772	177,451,287			
	要介護3	143,895,298	148,769,501	135,754,284	145,743,124	143,441,217	128,800,850			
	要介護4	64,722,246	57,966,042	57,488,965	51,672,776	59,008,834	70,805,698			
	要介護5	46,500,092	39,264,675	33,509,875	39,351,888	35,682,698	38,582,165			
計画値	合計	0	1,132,447,000	1,230,689,000	1,002,691,000	1,020,432,000	1,035,816,000	724,021,000	763,044,000	792,320,000

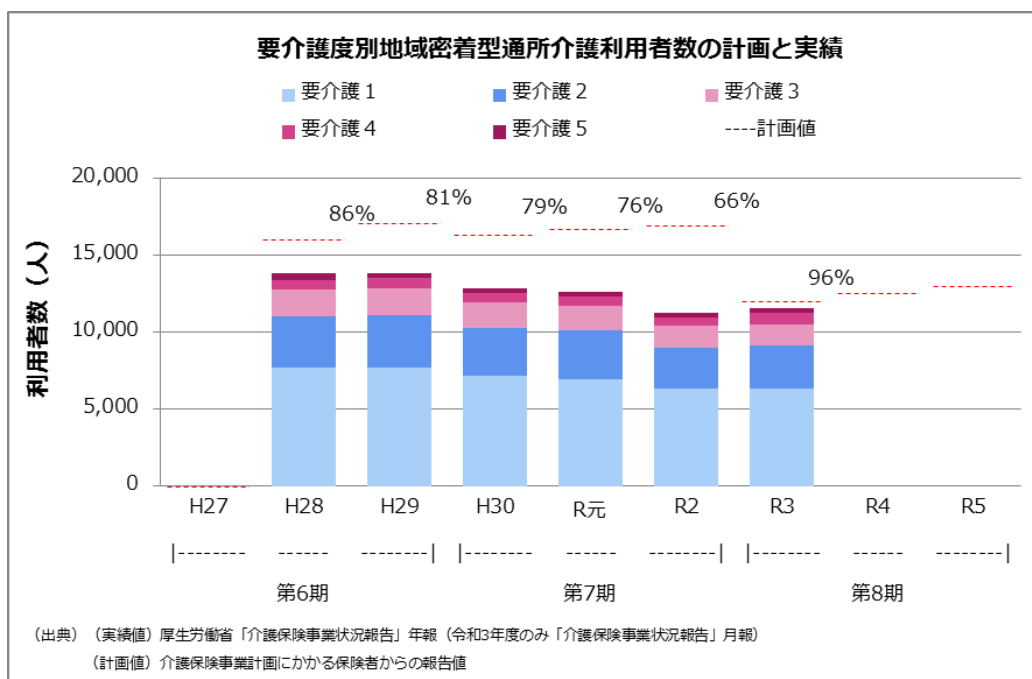

	H27	H28	H29	H30	R元	R2	R3	R4	R5	
実績値	要介護1	7,663	7,702	7,141	6,958	6,290	6,340			
	要介護2	3,366	3,402	3,145	3,114	2,663	2,775			
	要介護3	1,699	1,720	1,593	1,634	1,451	1,382			
	要介護4	644	647	645	583	529	709			
	要介護5	423	365	301	317	289	321			
計画値	合計	0	15,984	17,040	16,320	16,668	16,908	11,976	12,504	12,984

受給者1人あたり給付費（地域密着型通所介護）の計画と実績

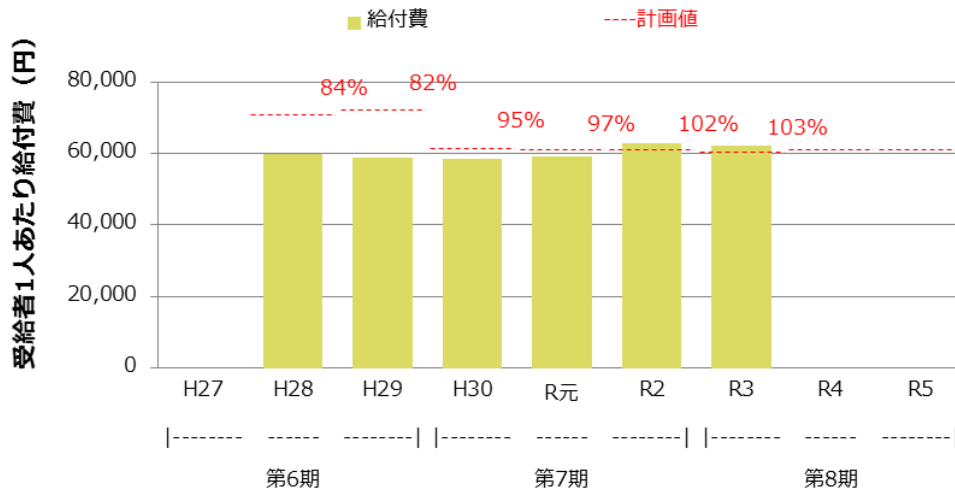

(出典) (実績値) 厚生労働省「介護保険事業状況報告」年報（令和2,3年度のみ「介護保険事業状況報告」月報）
 (計画値) 介護保険事業計画にかかる保険者からの報告値

		H27	H28	H29	H30	R元	R2	R3	R4	R5
計画値	給付費 (円)	-	70,849	72,224	61,439	61,221	61,262	60,456	61,024	61,023
実績値	給付費 (円)	-	59,734	58,982	58,431	59,281	62,787	62,143	-	-
対計画比	給付費 (%)	-	84	82	95	97	102	103	-	-

受給者1人当たり利用日数・回数（地域密着型通所介護）（藤沢市）

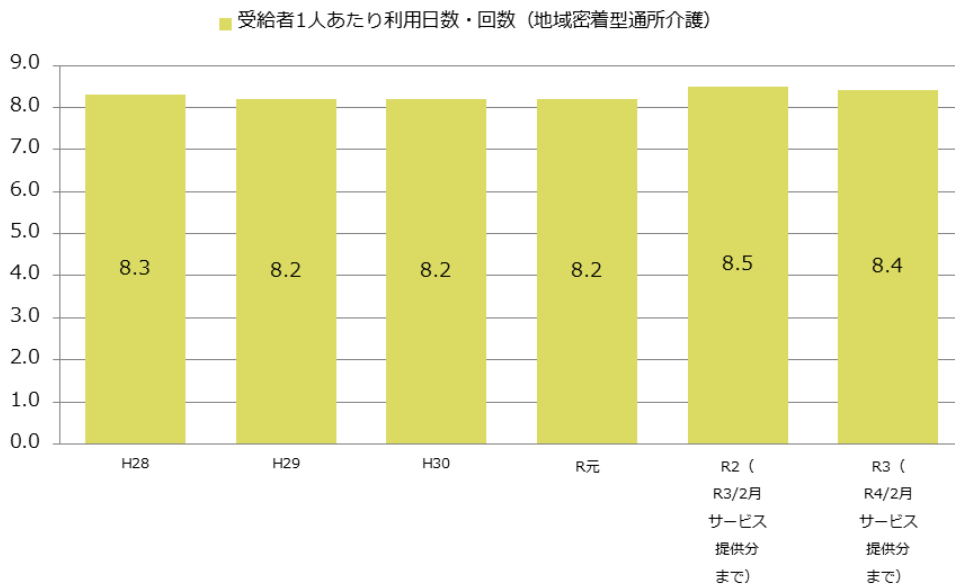

(出典) 厚生労働省「介護保険事業状況報告」年報（令和2,3,4年度のみ「介護保険事業状況報告」月報）

給付費、利用者数ともに概ね計画どおり推移している。令和2年度と比較し利用者数が減少していることについては、事業所数が減少したことが影響しているものと推測される。

(18) 認知症対応型通所介護・介護予防認知症対応型通所介護

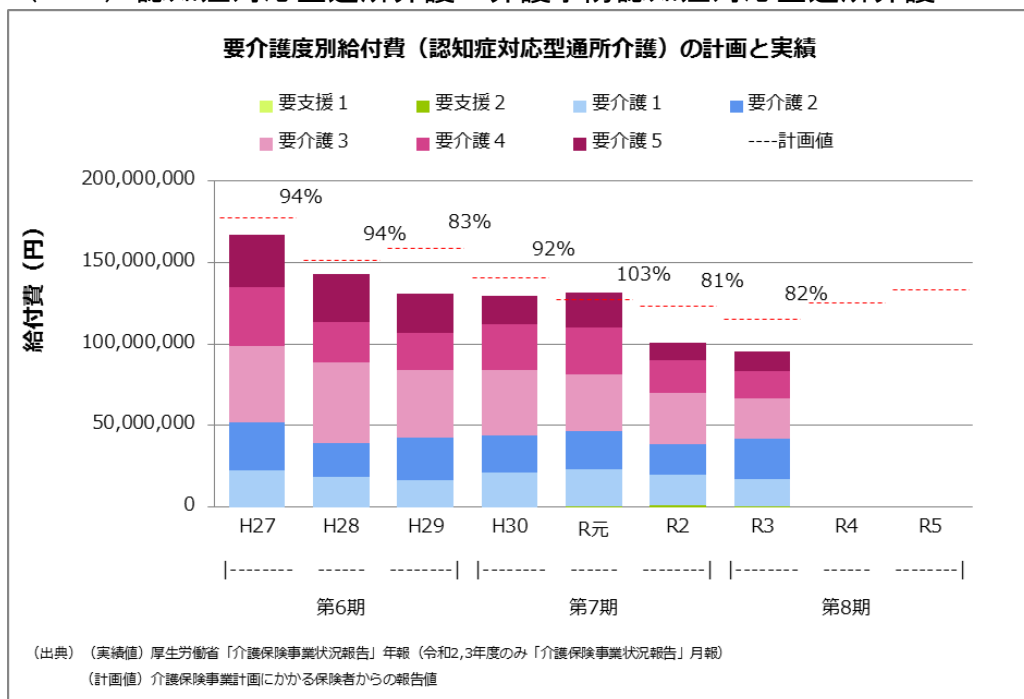

		H27	H28	H29	H30	R元	R2	R3	R4	R5
実績値	要支援1	0	27,207	0	0	9,372	0	0		
	要支援2	0	0	10,428	0	342,307	1,086,082	578,901		
	要介護1	22,676,846	18,367,844	16,490,415	20,976,767	22,953,354	18,583,294	16,591,817		
	要介護2	29,195,537	20,888,403	25,811,496	23,227,250	23,408,380	19,124,446	24,661,638		
	要介護3	46,836,798	49,345,258	41,447,824	39,579,008	34,928,237	30,981,138	25,049,071		
	要介護4	36,053,668	24,642,540	23,158,079	28,509,799	28,600,723	20,145,894	16,657,134		
	要介護5	32,346,788	29,607,145	24,119,713	17,589,112	21,043,621	10,699,122	11,864,259		
計画値	合計	177,512,000	151,775,000	158,759,000	140,768,000	127,750,000	123,645,000	115,799,000	125,309,000	133,435,000

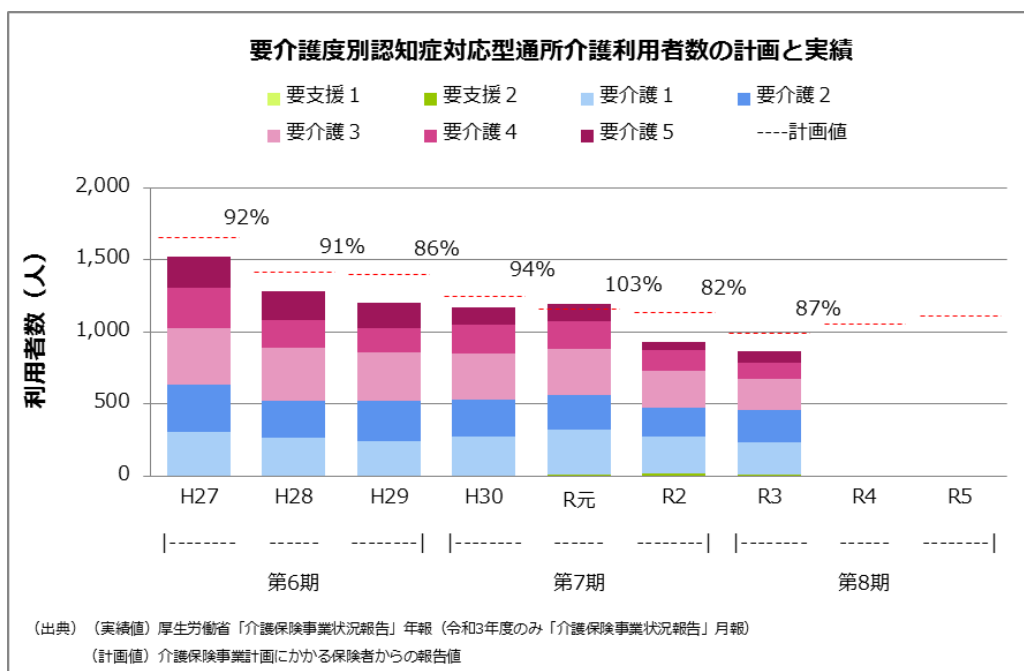

		H27	H28	H29	H30	R元	R2	R3	R4	R5
実績値	要支援1	0	1	0	0	1	0	0		
	要支援2	0	0	1	0	7	16	12		
	要介護1	311	264	245	272	316	262	227		
	要介護2	323	255	281	257	236	194	219		
	要介護3	397	368	334	326	325	258	218		
	要介護4	276	198	163	193	187	142	108		
	要介護5	217	199	182	127	126	63	80		
計画値	合計	1,656	1,416	1,404	1,248	1,164	1,140	996	1,056	1,116

受給者1人あたり給付費（認知症対応型通所介護）の計画と実績

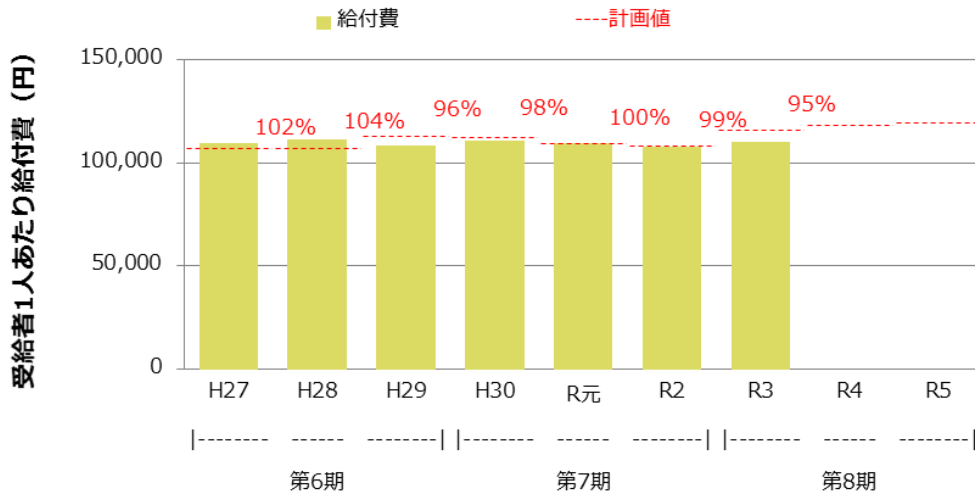

(出典) (実績値) 厚生労働省「介護保険事業状況報告」年報(令和2,3年度のみ「介護保険事業状況報告」月報)
(計画値) 介護保険事業計画にかかる保険者からの報告値

		H27	H28	H29	H30	R元	R2	R3	R4	R5
計画値	給付費 (円)	107,193	107,186	113,076	112,795	109,751	108,461	116,264	118,664	119,565
実績値	給付費 (円)	109,652	111,189	108,655	110,538	109,588	107,615	110,420	-	-
対計画比	給付費 (%)	102	104	96	98	100	99	95	-	-

受給者1人当たり利用日数・回数（認知症対応型通所介護）（藤沢市）

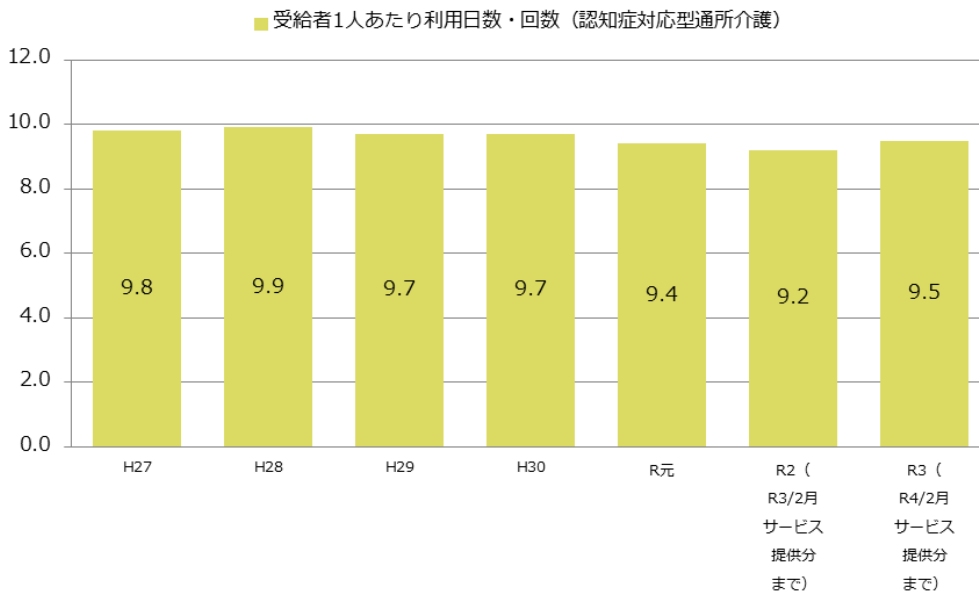

(出典) 厚生労働省「介護保険事業状況報告」年報(令和2,3,4年度のみ「介護保険事業状況報告」月報)

給付費は計画比82%、利用者数は計画比87%と、ともに計画値を下回っている状況である。計画値と乖離した要因としては、事業所数が減少したことに加え、コロナ禍における利用控えが影響している可能性がある。

(19) 小規模多機能型居宅介護・介護予防小規模多機能型居宅介護

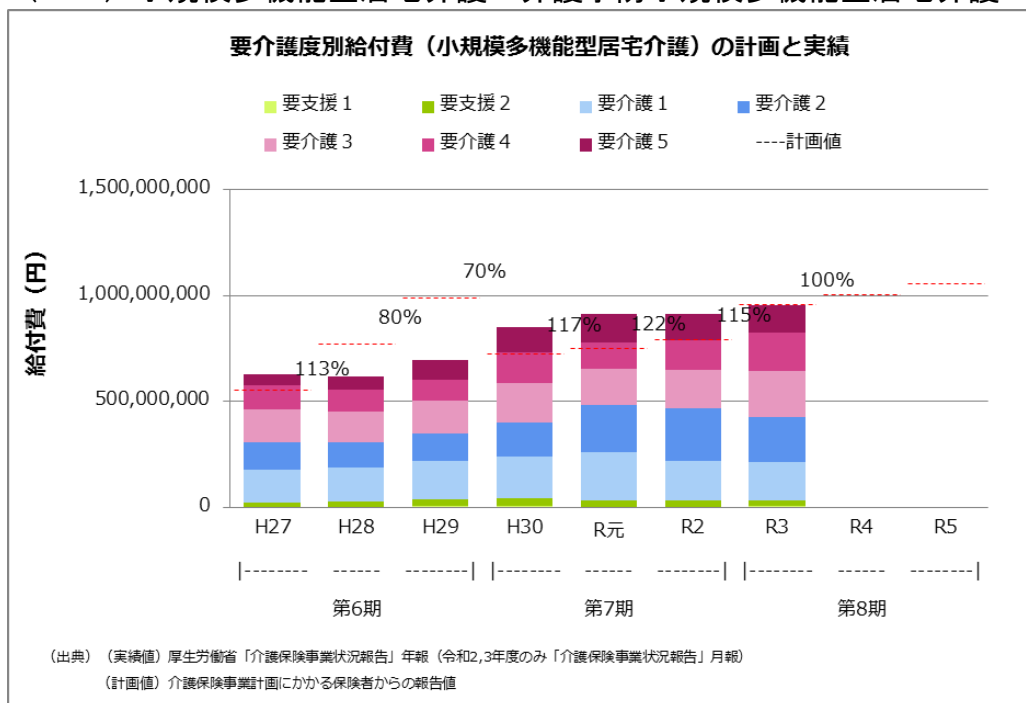

		H27	H28	H29	H30	R元	R2	R3	R4	R5
実績値	要支援1	3,943,963	4,427,225	5,972,182	6,547,344	4,562,180	4,277,381	5,318,817		
	要支援2	18,431,073	22,216,640	32,782,076	34,619,024	30,357,136	29,375,085	25,888,497		
	要介護1	154,749,863	163,668,450	181,395,392	197,903,860	225,578,788	187,874,734	184,208,412		
	要介護2	131,664,861	117,192,946	126,864,652	159,913,091	221,212,887	247,065,589	212,082,290		
	要介護3	151,842,496	143,768,991	157,283,548	190,126,083	173,105,896	180,693,914	217,684,067		
	要介護4	115,031,124	103,493,242	96,415,428	142,178,778	125,154,607	140,768,788	179,819,798		
要介護5	50,099,957	61,401,168	92,543,121	117,971,048	133,650,248	120,031,056	127,878,861			
計画値	合計	555,166,000	772,063,000	990,633,000	726,457,000	750,842,000	792,227,000	957,412,000	1,006,294,000	1,056,586,000

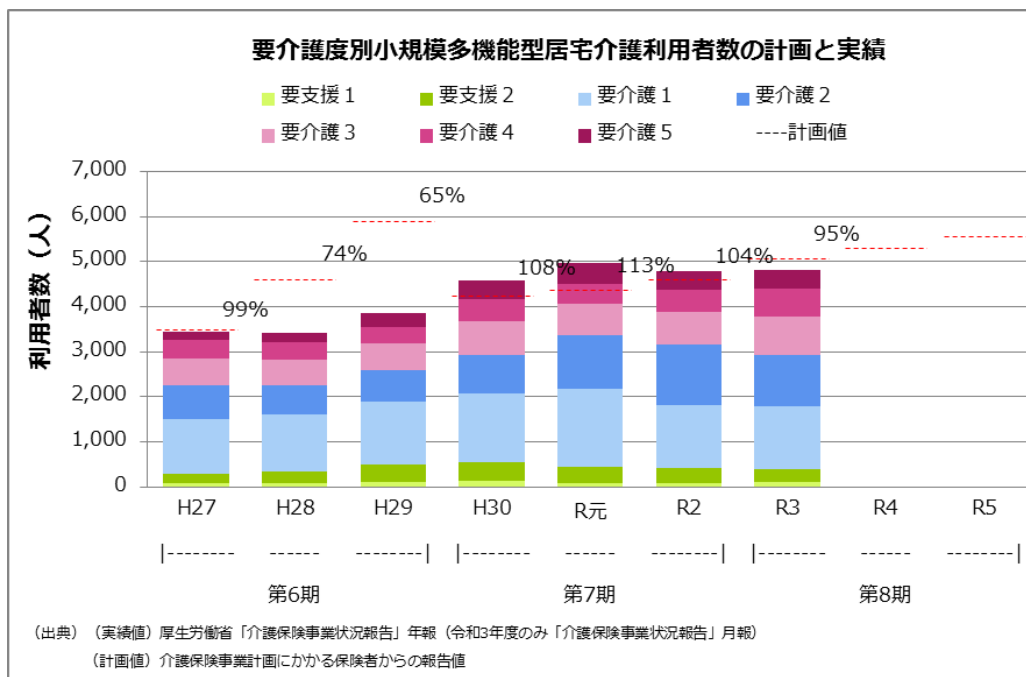

		H27	H28	H29	H30	R元	R2	R3	R4	R5
実績値	要支援1	81	89	120	131	95	88	106		
	要支援2	218	264	376	413	351	331	298		
	要介護1	1,209	1,257	1,387	1,522	1,730	1,409	1,391		
	要介護2	752	648	699	854	1,185	1,327	1,129		
	要介護3	604	573	616	764	702	724	852		
	要介護4	415	385	354	500	455	506	632		
要介護5	174	206	305	391	453	398	413			
計画値	合計	3,492	4,608	5,904	4,248	4,380	4,608	5,076	5,316	5,568

受給者1人あたり給付費（小規模多機能型居宅介護）の計画と実績

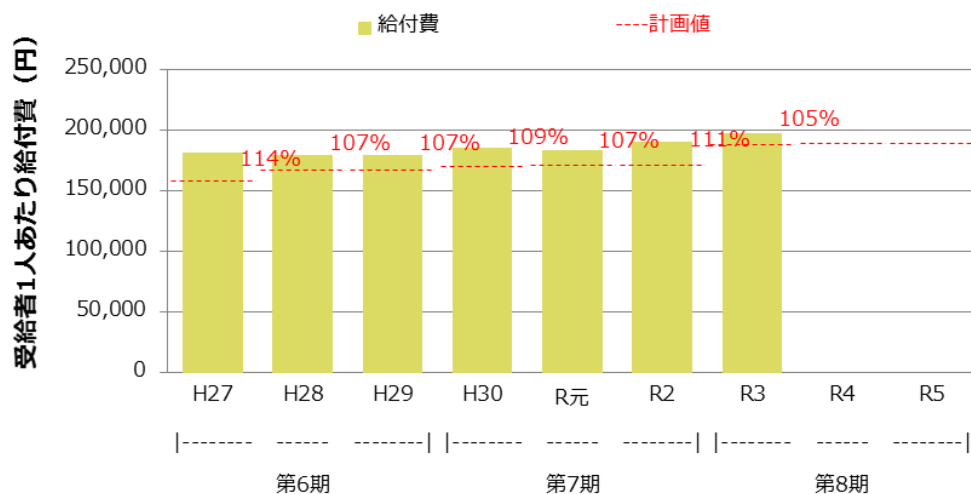

(出典) (実績値) 厚生労働省「介護保険事業状況報告」年報(令和2,3年度のみ「介護保険事業状況報告」月報)
(計画値) 介護保険事業計画にかかる保険者からの報告値

		H27	H28	H29	H30	R元	R2	R3	R4	R5
計画値	給付費 (円)	158,982	167,548	167,790	171,012	171,425	171,924	188,615	189,295	189,760
実績値	給付費 (円)	181,223	180,061	179,740	185,630	183,790	190,275	197,652	-	-
対計画比	給付費 (%)	114	107	107	109	107	111	105	-	-

利用者数については、計画比95%と計画値をやや下回っているが、比較的中重度の利用者が増加したことを要因として、受給者1人あたり給付費が計画比105%と計画値を上回ったことにより、給付費は概ね計画どおり推移している。

(20) 認知症対応型共同生活介護・介護予防認知症対応型共同生活介護

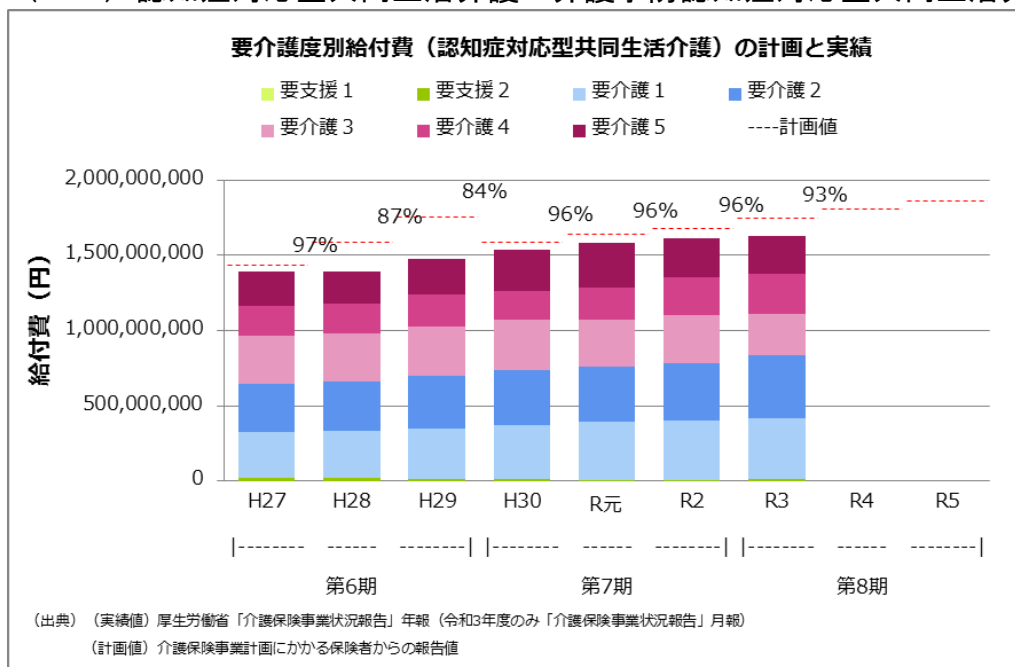

		H27	H28	H29	H30	R元	R2	R3	R4	R5
実績値	要支援1	0	0	0	0	0	0	0		
	要支援2	19,902,126	18,032,127	10,737,953	14,626,201	6,644,017	8,834,192	13,642,535		
	要介護1	306,866,360	311,800,428	336,589,145	357,254,817	383,777,500	393,568,223	401,016,687		
	要介護2	321,395,188	329,132,019	354,994,115	365,832,209	367,511,489	384,071,263	424,744,739		
	要介護3	316,911,785	320,262,625	323,324,888	332,137,580	313,452,924	319,709,938	273,683,407		
	要介護4	202,316,761	199,083,476	217,666,438	194,120,695	216,667,827	247,699,971	263,561,393		
	要介護5	221,786,340	212,895,253	232,406,543	271,232,677	295,247,805	263,106,453	255,955,554		
計画値	合計	1,439,439,000	1,593,246,000	1,757,497,000	1,592,561,000	1,643,189,000	1,680,352,000	1,748,784,000	1,808,734,000	1,868,152,000

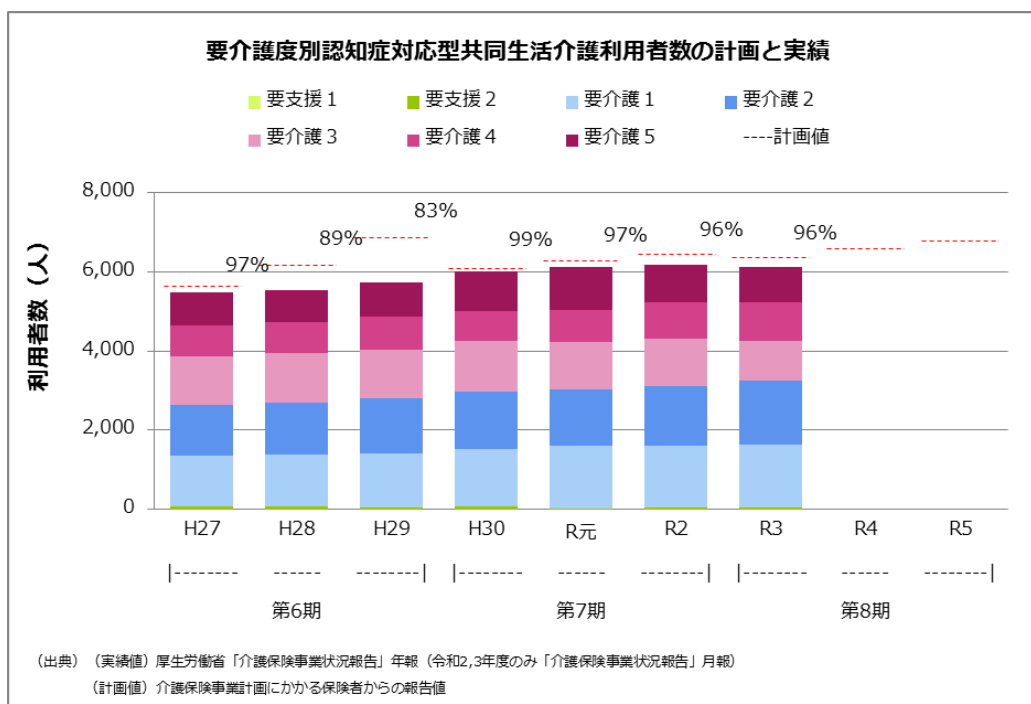

		H27	H28	H29	H30	R元	R2	R3	R4	R5
実績値	要支援1	0	0	0	0	0	0	0		
	要支援2	88	80	47	62	33	37	56		
	要介護1	1,274	1,308	1,366	1,472	1,564	1,577	1,586		
	要介護2	1,284	1,313	1,383	1,437	1,438	1,495	1,609		
	要介護3	1,228	1,249	1,246	1,289	1,204	1,207	1,018		
	要介護4	772	768	821	750	806	908	956		
	要介護5	832	808	859	1,011	1,076	946	900		
計画値	合計	5,652	6,180	6,864	6,108	6,300	6,444	6,372	6,588	6,804

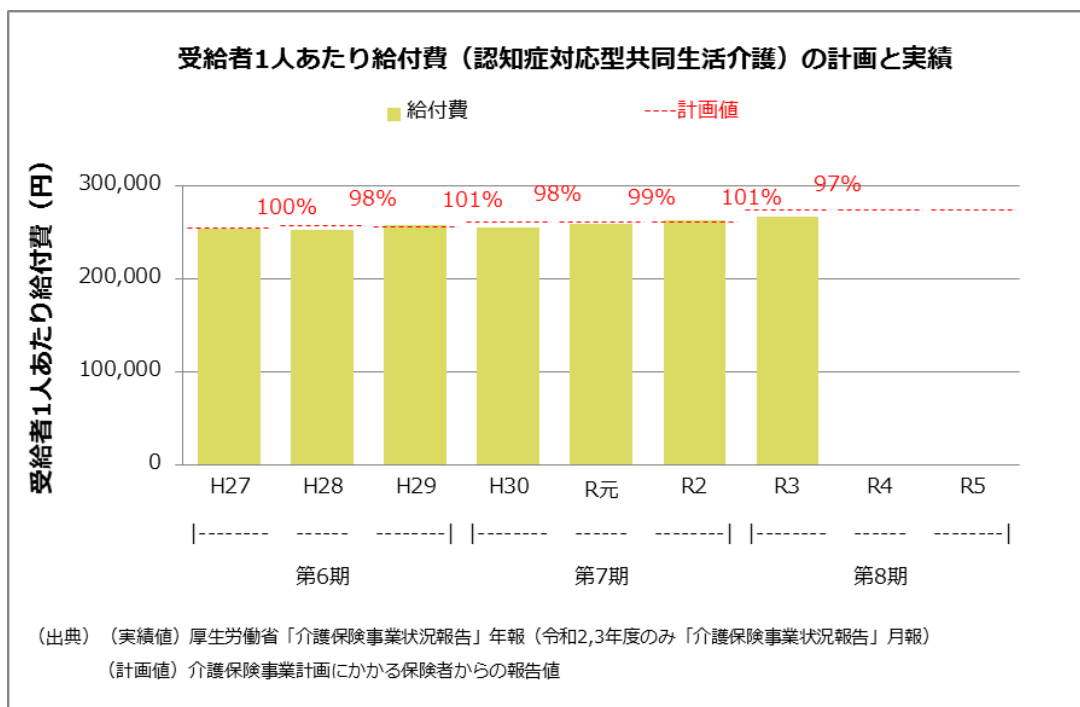

		H27	H28	H29	H30	R元	R2	R3	R4	R5
計画値	給付費 (円)	254,678	257,807	256,046	260,734	260,824	260,762	274,448	274,550	274,567
実績値	給付費 (円)	253,592	251,756	257,903	254,975	258,667	262,073	266,548	-	-
対計画比	給付費 (%)	100	98	101	98	99	101	97	-	-

給付費は計画比93%、利用者数は計画比96%と、ともに計画値をやや下回っている状況である。計画値と乖離した要因として、利用者が令和2年度よりも減少しており、令和3年4月に新たに特別養護老人ホーム等を開設したこと等により、入所申込者が分散した可能性が考えられる。

(21) 地域密着型特定施設入居者生活介護

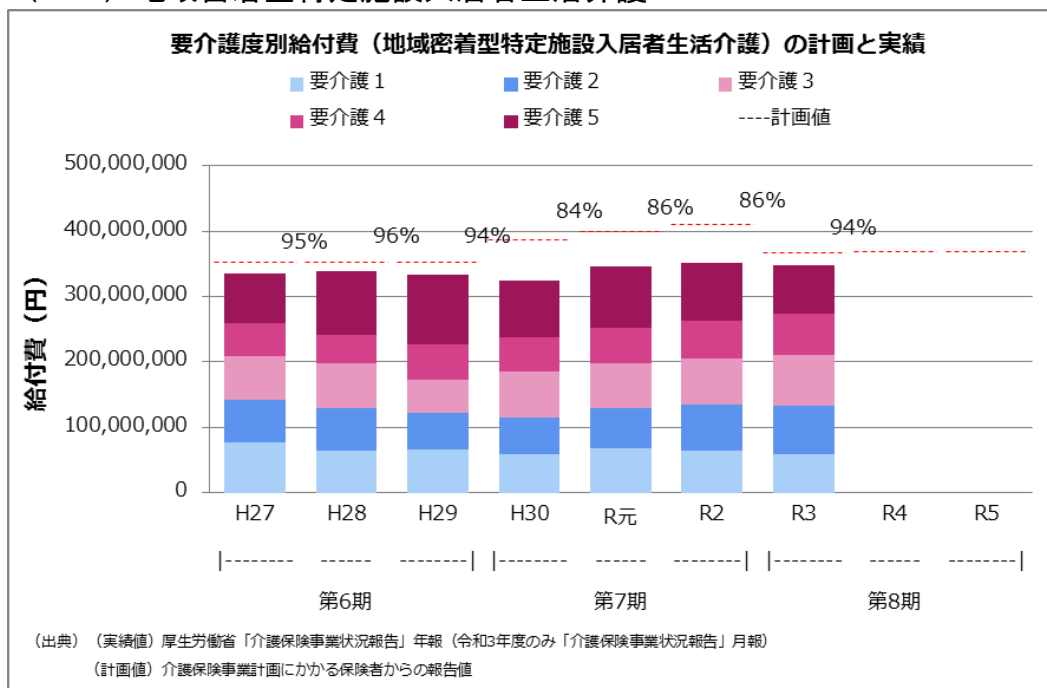

		H27	H28	H29	H30	R元	R2	R3	R4	R5
実績値	要介護1	77,813,941	63,485,304	65,853,728	59,134,958	67,668,617	64,014,747	59,601,632		
	要介護2	63,996,619	65,858,585	56,496,630	56,111,703	61,965,197	70,394,268	73,008,222		
	要介護3	66,690,478	68,153,101	51,125,059	69,696,582	68,690,179	71,362,259	78,650,041		
	要介護4	50,234,536	43,500,660	53,140,612	53,409,849	53,193,296	57,921,383	61,882,704		
	要介護5	75,916,922	97,544,947	106,114,535	86,221,996	93,581,053	87,771,233	74,289,683		
計画値	合計	353,255,000	352,360,000	352,360,000	388,248,000	399,797,000	410,296,000	368,383,000	368,587,000	368,587,000

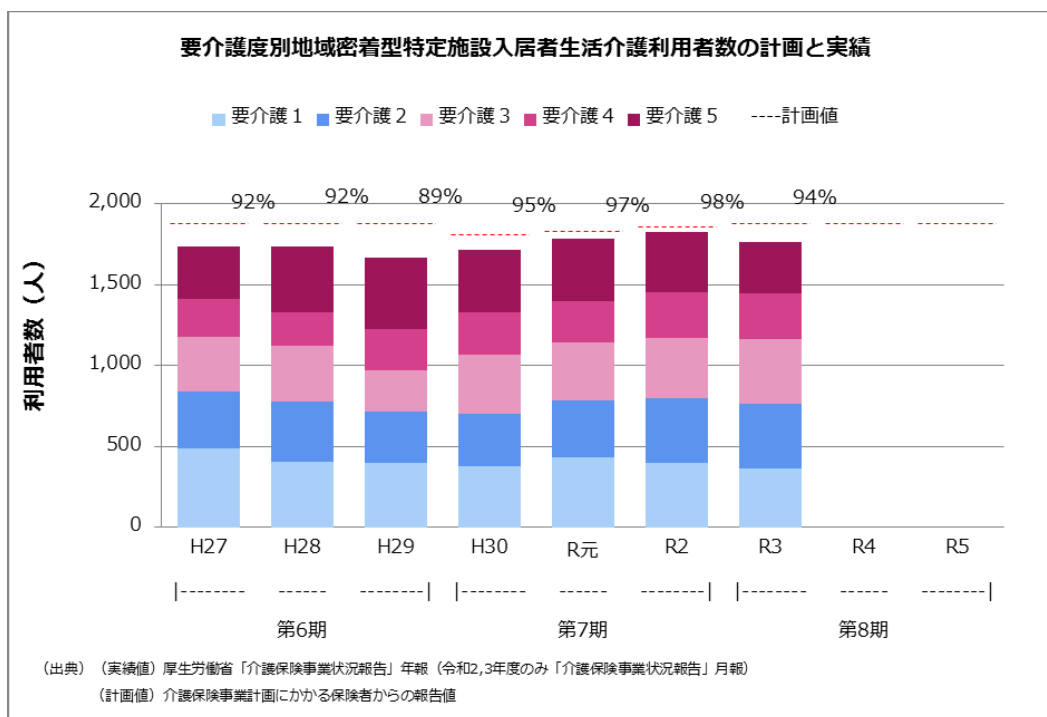

		H27	H28	H29	H30	R元	R2	R3	R4	R5
実績値	要介護1	487	403	401	376	432	398	366		
	要介護2	356	377	315	327	353	403	401		
	要介護3	336	345	259	368	362	373	398		
	要介護4	236	205	249	262	255	280	282		
	要介護5	322	407	445	381	386	373	316		
計画値	合計	1,884	1,884	1,884	1,812	1,836	1,860	1,884	1,884	1,884

受給者1人あたり給付費（地域密着型特定施設入居者生活介護）の計画と実績

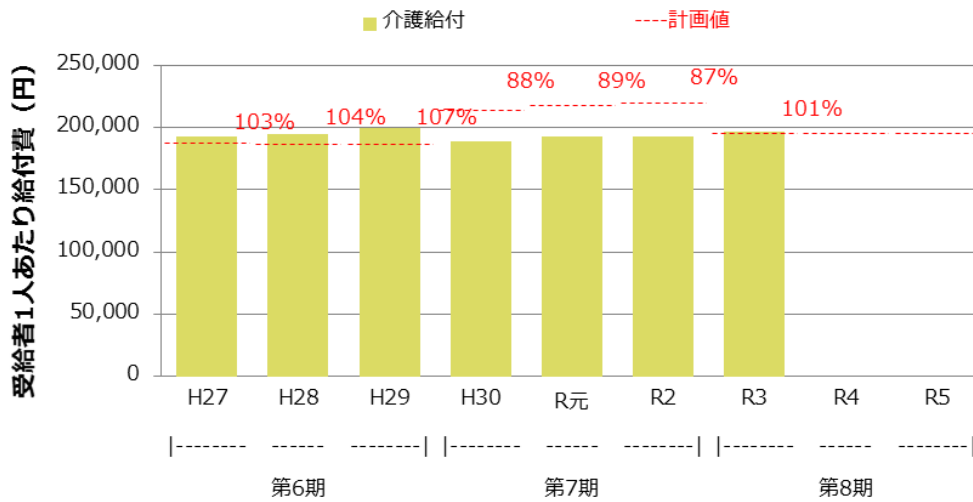

(出典) (実績値) 厚生労働省「介護保険事業状況報告」年報(令和2,3年度のみ「介護保険事業状況報告」月報)
 (計画値) 介護保険事業計画にかかる保険者からの報告値

		H27	H28	H29	H30	R元	R2	R3	R4	R5
計画値	介護給付 (円)	187,503	187,028	187,028	214,265	217,754	220,589	195,532	195,641	195,641
実績値	介護給付 (円)	192,661	194,901	199,359	189,367	193,008	192,372	197,069	-	-
対計画比	介護給付 (%)	103	104	107	88	89	87	101	-	-

給付費・利用者数ともに計画比94%と計画値をやや下回っている状況である。
 令和2年度と比較すると主に要介護5の利用者が減少しており、医療機関入院や他施設への入所等による退所などにより、利用者が減少した可能性が一因として考えられる。

(22) 地域密着型介護老人福祉施設入所者生活介護

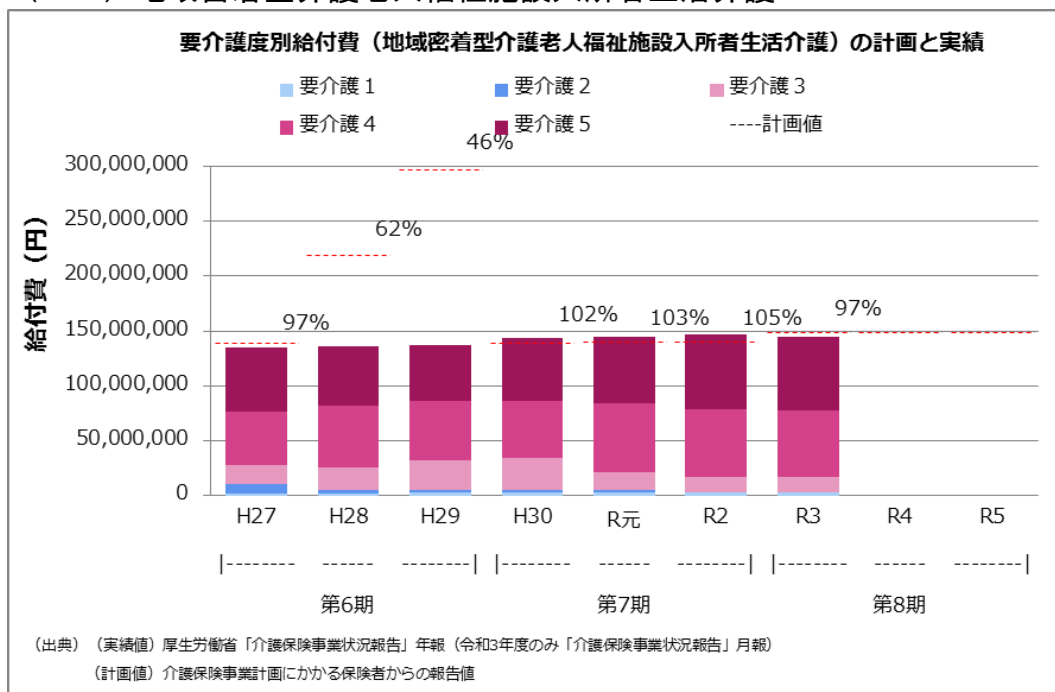

		H27	H28	H29	H30	R元	R2	R3	R4	R5
実績値	要介護1	2,267,101	2,265,975	2,315,460	2,382,812	2,423,070	2,455,787	2,510,893		
	要介護2	8,102,969	2,715,758	3,023,844	2,990,214	3,054,157	262,144	0		
	要介護3	17,693,432	20,839,055	26,621,121	29,326,954	15,694,262	14,495,571	14,455,158		
	要介護4	48,930,221	55,953,681	54,640,646	51,895,616	62,640,243	61,830,347	60,587,939		
	要介護5	58,455,136	54,091,847	50,872,617	56,706,151	60,719,773	67,592,564	67,017,054		
計画値	合計	139,123,000	219,535,000	297,952,000	139,860,000	139,923,000	139,923,000	148,983,000	149,066,000	149,066,000

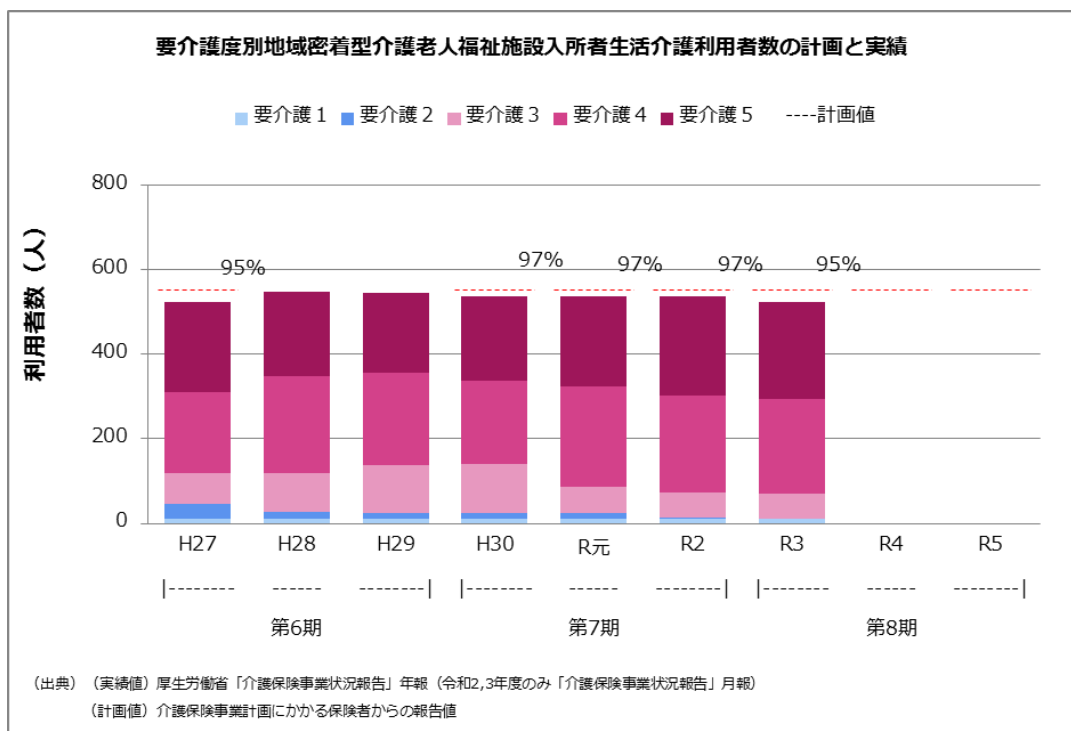

		H27	H28	H29	H30	R元	R2	R3	R4	R5
実績値	要介護1	11	12	12	12	12	12	12		
	要介護2	35	14	13	12	12	1	0		
	要介護3	74	92	112	116	63	59	57		
	要介護4	191	229	220	198	236	229	226		
	要介護5	211	201	187	200	213	237	229		
計画値	合計	552	888	1,236	552	552	552	552	552	552

受給者1人あたり給付費（地域密着型介護老人福祉施設入所者生活介護）の計画と実績

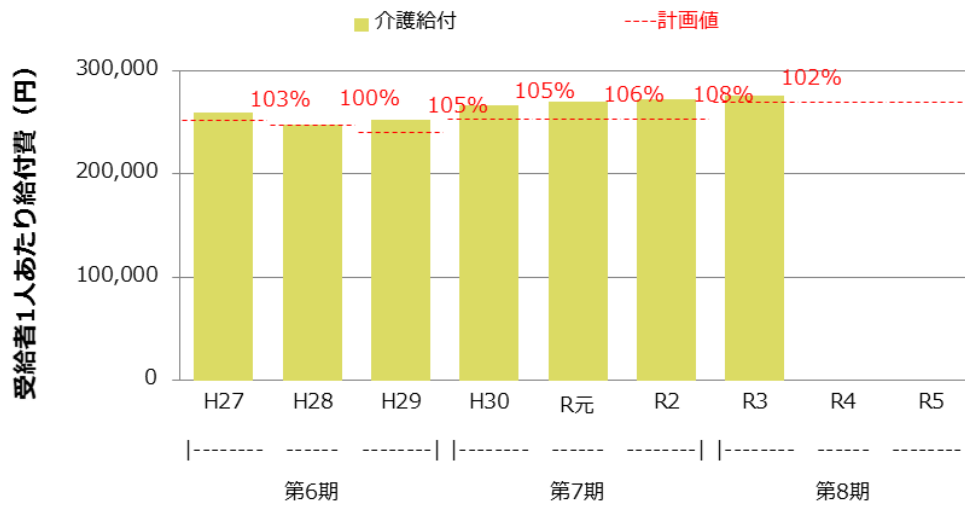

(出典) (実績値) 厚生労働省「介護保険事業状況報告」年報(令和2,3年度のみ「介護保険事業状況報告」月報)
(計画値) 介護保険事業計画にかかる保険者からの報告値

		H27	H28	H29	H30	R元	R2	R3	R4	R5
計画値	介護給付 (円)	252,034	247,224	241,061	253,370	253,484	253,484	269,897	270,047	270,047
実績値	介護給付 (円)	259,481	247,931	252,709	266,360	269,648	272,558	275,899	-	-
対計画比	介護給付 (%)	103	100	105	105	106	108	102	-	-

給付費・利用者数ともに概ね見込みどおり推移している。

(23) 看護小規模多機能型居宅介護

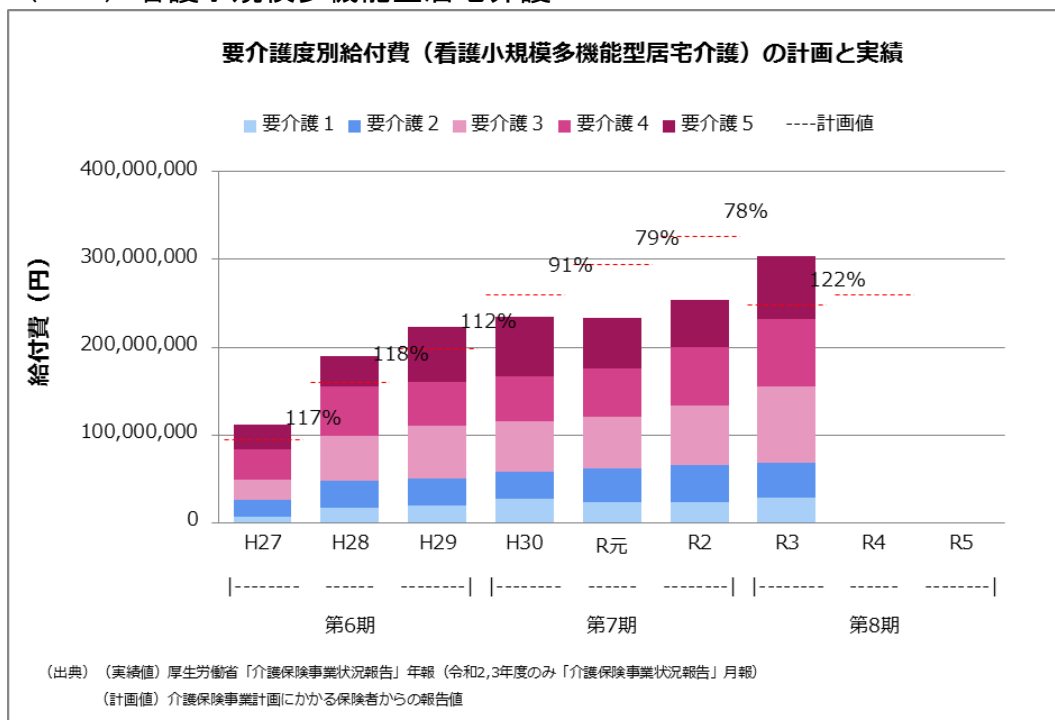

		H27	H28	H29	H30	R元	R2	R3	R4	R5
実績値	要介護1	6,695,972	16,249,401	19,388,576	26,341,630	23,372,318	23,122,003	28,039,103		
	要介護2	19,179,094	31,635,652	30,245,005	31,989,618	38,257,325	42,285,207	39,900,469		
	要介護3	22,903,369	50,999,214	60,947,978	56,624,579	59,056,581	67,646,945	87,265,815		
	要介護4	34,404,596	56,462,837	49,960,879	51,767,878	55,438,993	67,490,825	76,333,008		
	要介護5	28,975,420	34,816,711	62,301,223	68,521,626	56,857,321	53,035,433	71,695,991		
計画値	合計	95,509,000	160,654,000	198,382,000	259,845,000	294,882,000	326,432,000	248,167,000	260,001,000	554,156,000

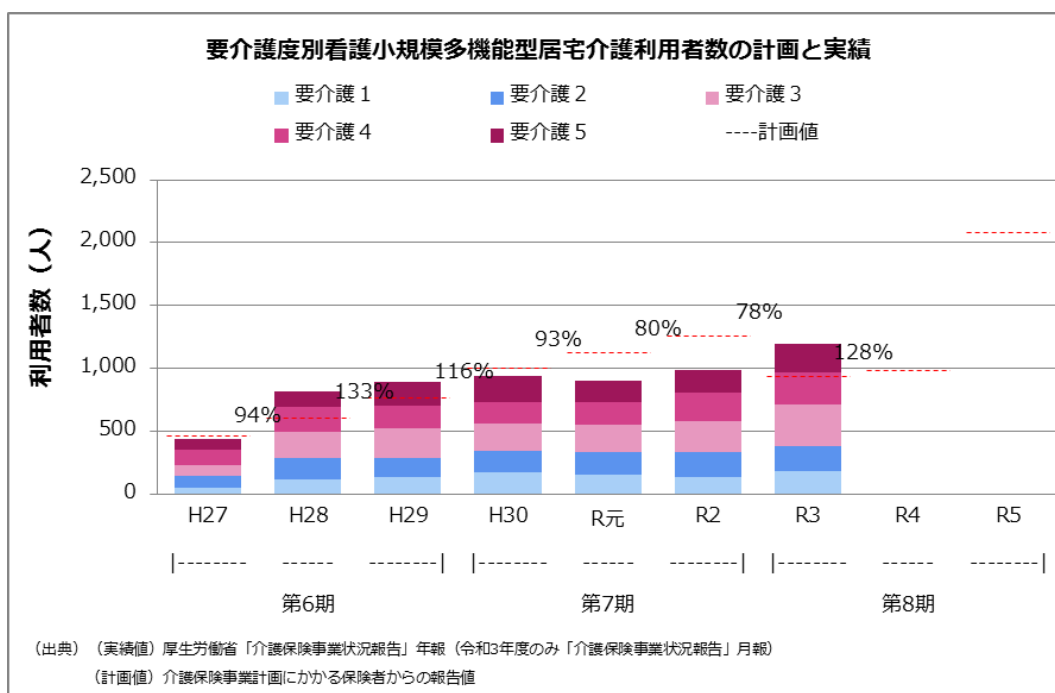

		H27	H28	H29	H30	R元	R2	R3	R4	R5
実績値	要介護1	50	116	136	178	151	140	186		
	要介護2	95	172	155	165	185	198	201		
	要介護3	88	204	236	215	213	244	326		
	要介護4	118	203	173	174	181	224	254		
	要介護5	91	119	190	206	174	177	230		
計画値	合計	468	612	768	1,008	1,128	1,260	936	984	2,088

受給者1人あたり給付費（看護小規模多機能型居宅介護）の計画と実績

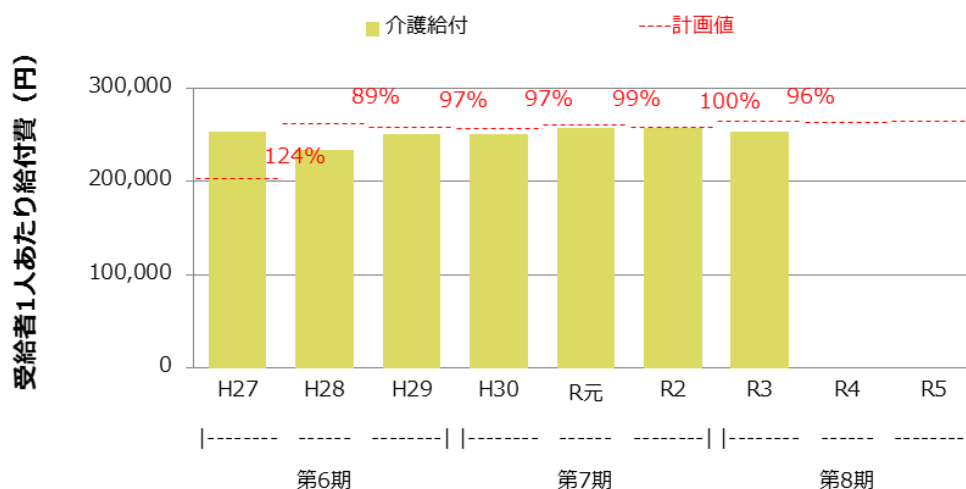

(出典) (実績値) 厚生労働省「介護保険事業状況報告」年報(令和2,3年度のみ「介護保険事業状況報告」月報)
 (計画値) 介護保険事業計画にかかる保険者からの報告値

		H27	H28	H29	H30	R元	R2	R3	R4	R5
計画値	介護給付 (円)	204,079	262,507	258,310	257,783	261,420	259,073	265,136	264,229	265,400
実績値	介護給付 (円)	253,752	233,616	250,386	250,795	257,724	257,966	253,329	-	-
対計画比	介護給付 (%)	124	89	97	97	99	100	96	-	-

給付費は計画比122%、利用者数は計画比128%となっており、計画値を上回る状況となっている。計画値と乖離した要因として、令和3年度中に小規模多機能型居宅事業所2事業所が看護小規模多機能型居宅介護事業所に転換したことが影響しており、在宅の要介護者の医療ニーズの高まりや、包括的なサービスに対する需要が増加していることが伺える。

(24) 介護老人福祉施設

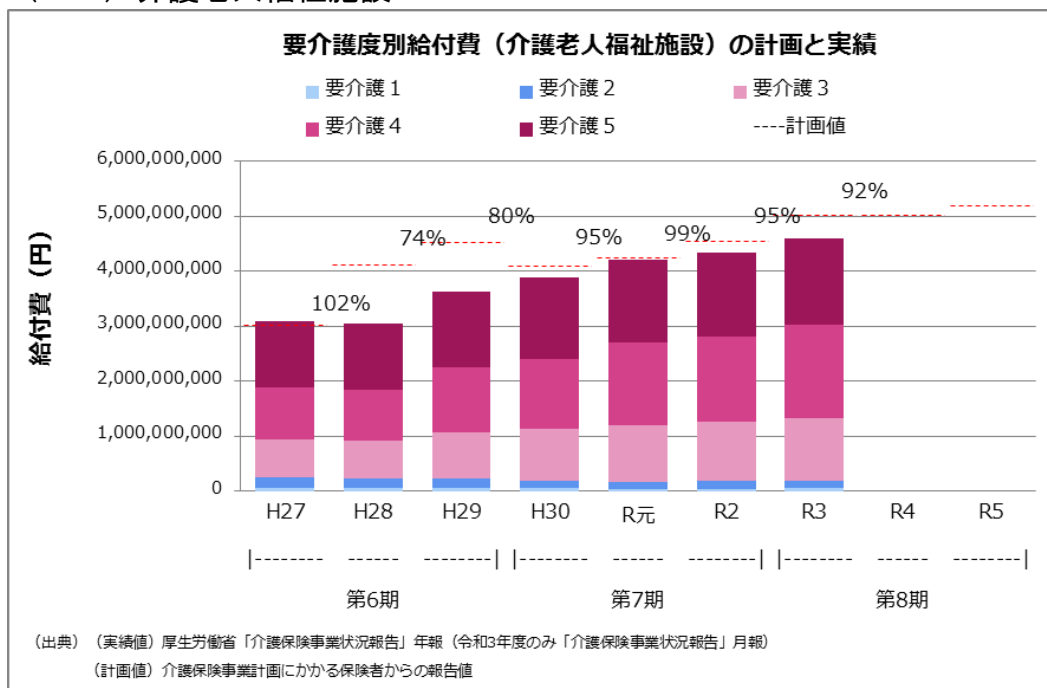

		H27	H28	H29	H30	R元	R2	R3	R4	R5
実績値	要介護1	55,971,672	59,727,602	59,409,428	47,142,166	36,888,281	42,367,036	44,088,781		
	要介護2	190,583,250	174,227,173	159,051,933	133,035,500	120,714,375	130,880,996	135,114,522		
	要介護3	683,148,443	674,463,818	855,054,912	942,644,460	1,041,569,443	1,086,924,236	1,151,716,319		
	要介護4	952,159,713	932,086,178	1,164,855,653	1,277,265,573	1,503,444,248	1,553,373,858	1,696,066,438		
	要介護5	1,205,284,291	1,192,928,357	1,376,289,222	1,490,999,157	1,506,010,407	1,517,654,231	1,573,639,294		
計画値	合計	3,027,434,000	4,119,367,000	4,531,397,000	4,101,688,000	4,243,616,000	4,550,928,000	5,020,127,000	5,022,913,000	5,186,354,000

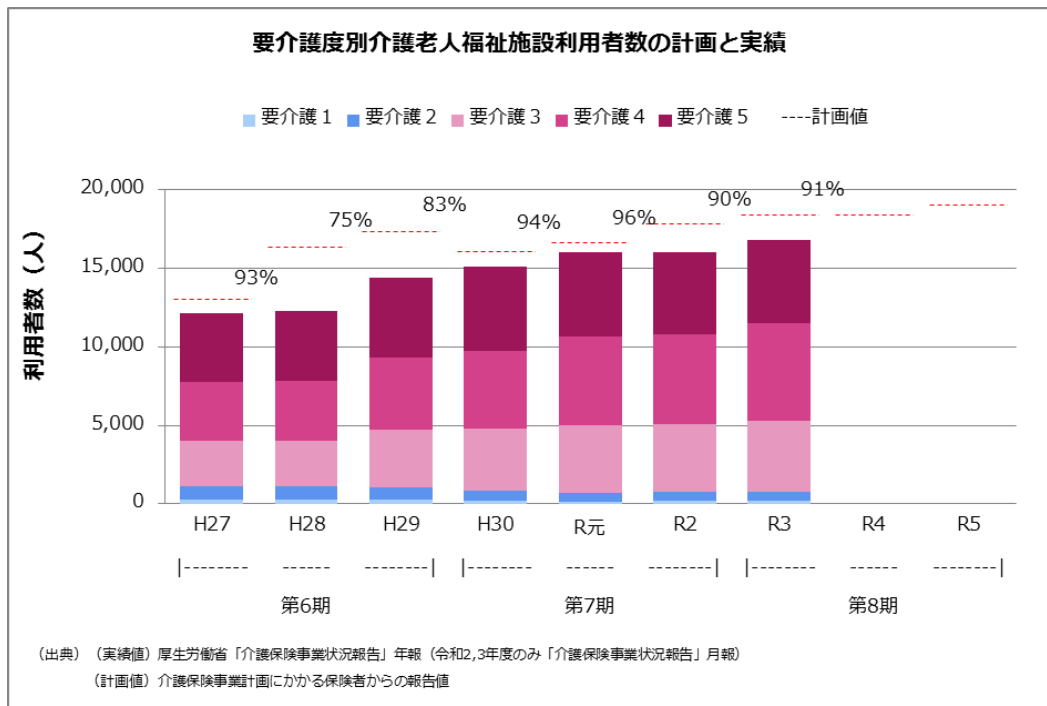

		H27	H28	H29	H30	R元	R2	R3	R4	R5
実績値	要介護1	272	297	299	231	173	198	202		
	要介護2	852	805	727	594	534	562	575		
	要介護3	2,882	2,923	3,674	3,955	4,270	4,314	4,512		
	要介護4	3,728	3,781	4,630	4,953	5,667	5,740	6,180		
	要介護5	4,389	4,470	5,044	5,373	5,347	5,225	5,340		
計画値	合計	13,068	16,344	17,340	16,080	16,632	17,832	18,432	18,432	19,032

受給者1人あたり給付費（介護老人福祉施設）の計画と実績

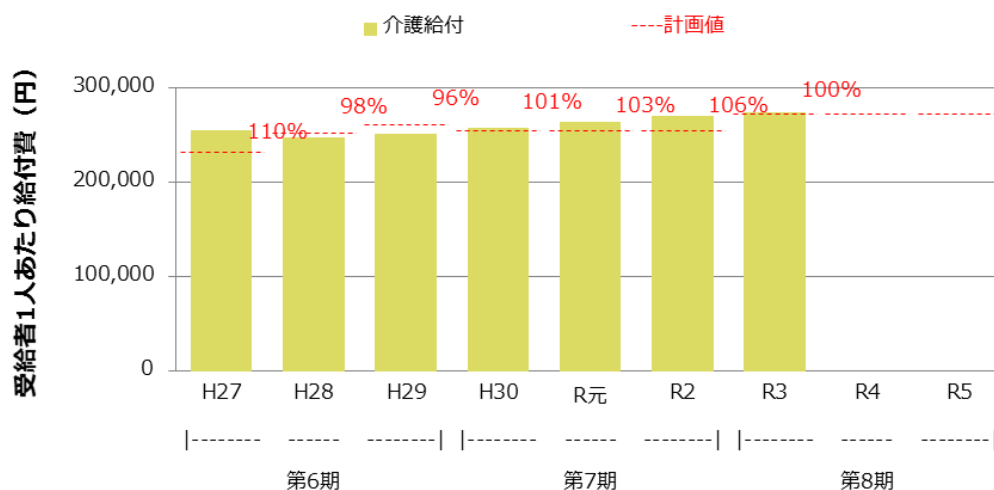

(出典) (実績値) 厚生労働省「介護保険事業状況報告」年報(令和2,3年度のみ「介護保険事業状況報告」月報)
(計画値) 介護保険事業計画にかかる保険者からの報告値

		H27	H28	H29	H30	R元	R2	R3	R4	R5
計画値	介護給付 (円)	231,668	252,042	261,326	255,080	255,148	255,211	272,359	272,510	272,507
実績値	介護給付 (円)	254,652	247,103	251,472	257,586	263,187	270,042	273,700	-	-
対計画比	介護給付 (%)	110	98	96	101	103	106	100	-	-

給付費は計画比92%、利用者数は計画比91%になっており、計画値を下回っている。計画値と乖離した要因として、令和3年4月に開設した施設について、入所者を段階的に受入れし、満床に至るまでに日数を要したことが考えられる。

(25) 介護老人保健施設

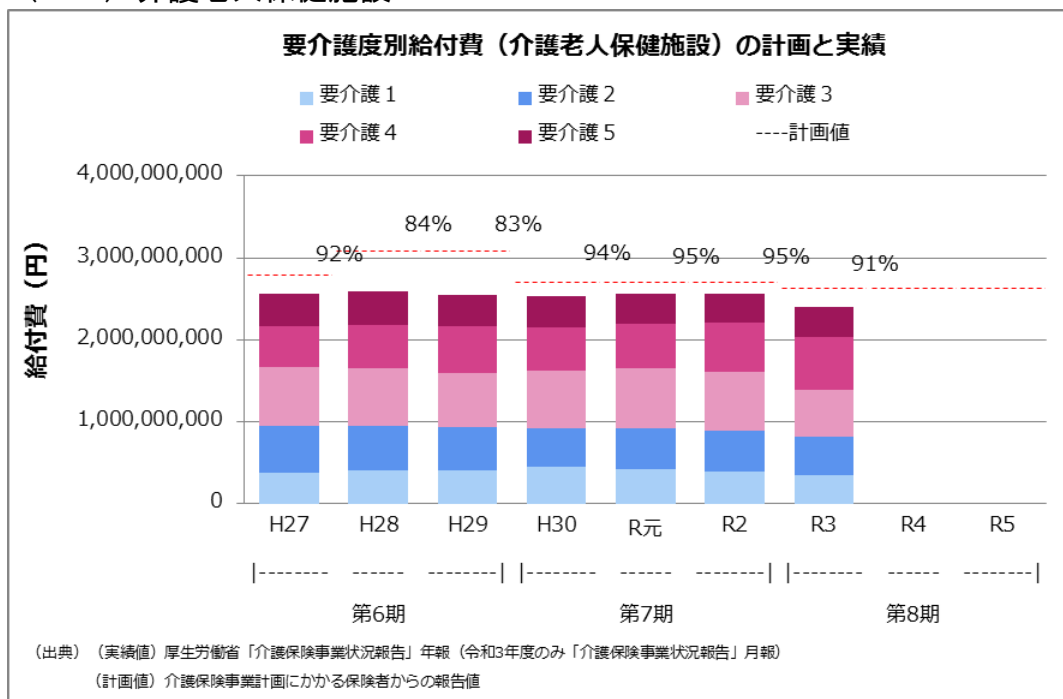

		H27	H28	H29	H30	R元	R2	R3	R4	R5
実績値	要介護1	381,269,765	403,111,430	407,958,219	445,085,418	418,038,000	388,205,131	342,696,125		
	要介護2	562,624,395	551,732,688	524,761,241	475,645,339	498,627,955	496,570,752	472,107,664		
	要介護3	724,310,604	702,114,701	657,846,412	709,984,763	740,745,691	724,872,607	578,554,926		
	要介護4	493,271,396	527,000,157	571,541,491	517,128,781	535,056,089	594,663,301	636,427,112		
	要介護5	400,906,593	412,599,012	391,115,311	389,949,123	373,527,396	363,311,499	372,190,761		
計画値	合計	2,795,451,000	3,083,245,000	3,083,245,000	2,713,245,000	2,714,459,000	2,714,459,000	2,632,951,000	2,634,412,000	2,634,412,000

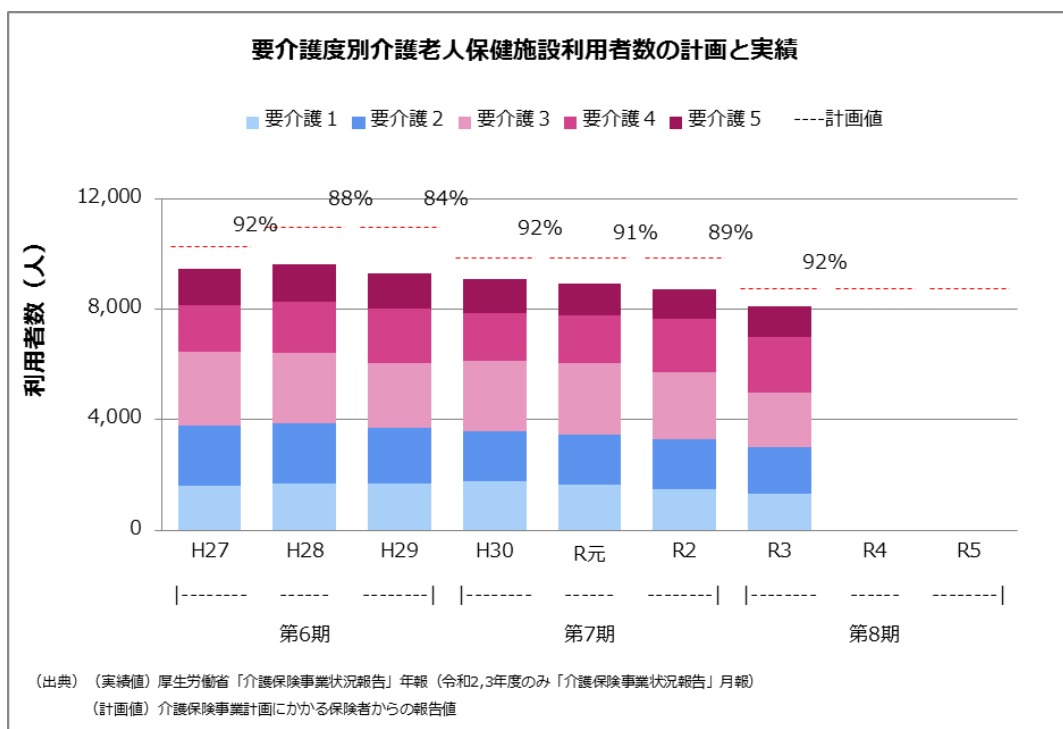

		H27	H28	H29	H30	R元	R2	R3	R4	R5
実績値	要介護1	1,602	1,704	1,683	1,795	1,638	1,505	1,318		
	要介護2	2,201	2,157	2,014	1,806	1,834	1,802	1,708		
	要介護3	2,647	2,565	2,359	2,515	2,563	2,420	1,959		
	要介護4	1,689	1,821	1,958	1,733	1,734	1,915	2,021		
	要介護5	1,334	1,372	1,270	1,251	1,169	1,093	1,106		
計画値	合計	10,296	10,992	10,992	9,852	9,852	9,852	8,772	8,772	8,772

受給者1人あたり給付費（介護老人保健施設）の計画と実績

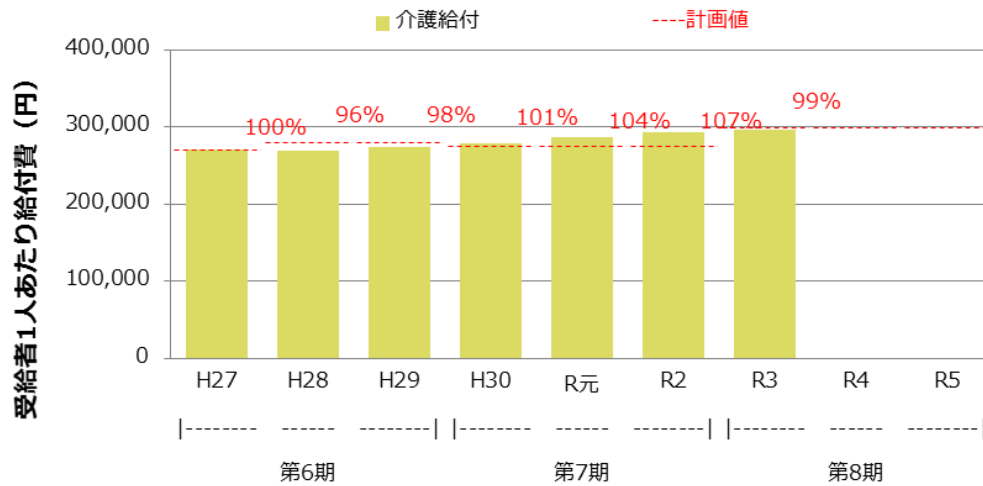

(出典) (実績値) 厚生労働省「介護保険事業状況報告」年報（令和2,3年度のみ「介護保険事業状況報告」月報）
 (計画値) 介護保険事業計画にかかる保険者からの報告値

		H27	H28	H29	H30	R元	R2	R3	R4	R5
計画値	介護給付 (円)	271,508	280,499	280,499	275,400	275,524	275,524	300,154	300,321	300,321
実績値	介護給付 (円)	270,493	269,941	275,013	278,878	287,088	293,947	296,102	-	-
対計画比	介護給付 (%)	100	96	98	101	104	107	99	-	-

給付費は計画比91%、利用者数は計画比92%になっており、計画値を下回っている。利用者数は年々減少傾向となっており、近年、介護老人保健施設の「在宅復帰」機能強化の方向性が明確化され、在宅復帰率の向上に伴うベッド稼働率の低下が要因の一つとして考えられる。

(26) 介護医療院

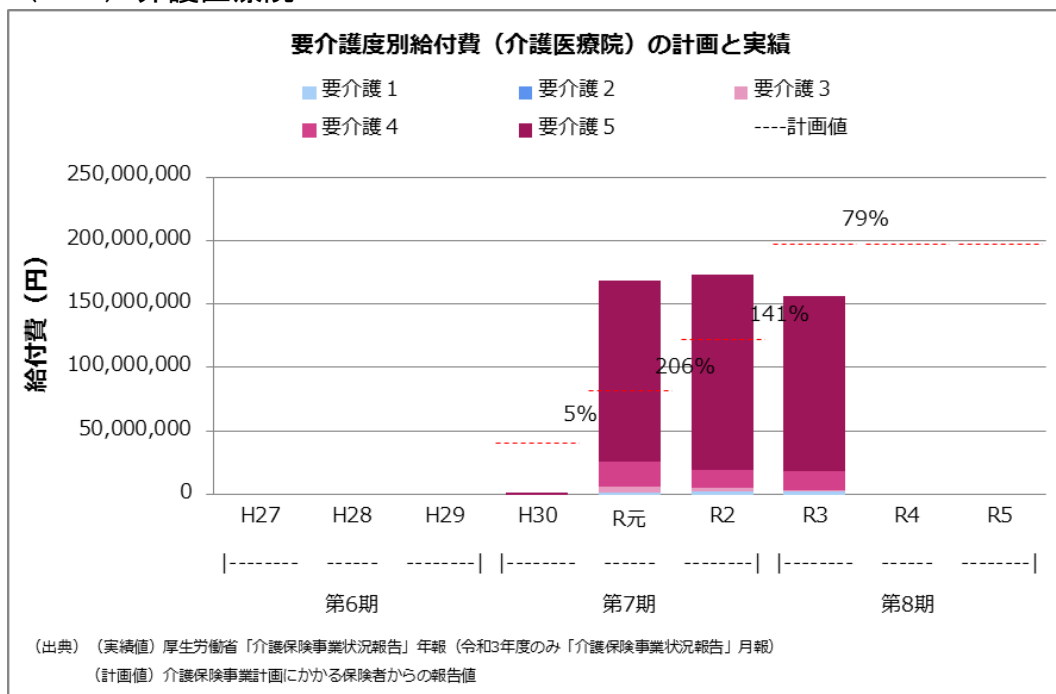

		H27	H28	H29	H30	R元	R2	R3	R4	R5
実績値	要介護1				0	1,635,713	2,364,323	2,427,536		
	要介護2				0	0	0	0		
	要介護3				0	4,452,222	2,646,793	1,115,158		
	要介護4				0	19,827,938	14,015,192	15,221,538		
	要介護5				1,901,250	142,779,083	153,842,934	137,637,223		
計画値	合計				40,732,000	81,697,000	122,429,000	197,744,000	197,853,000	197,853,000

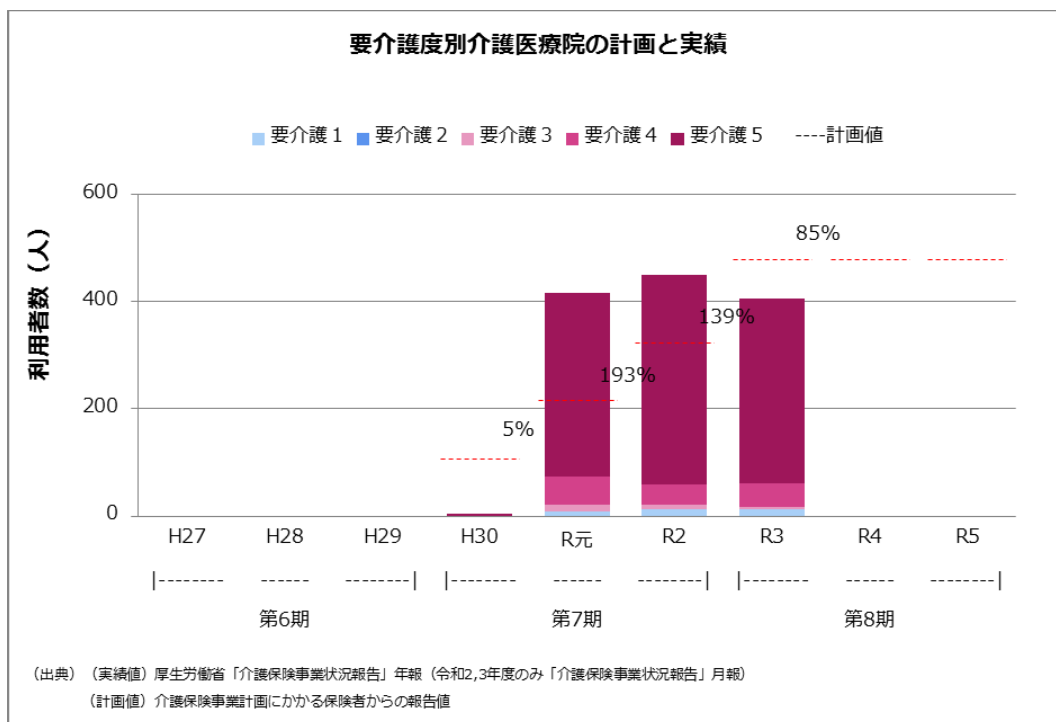

		H27	H28	H29	H30	R元	R2	R3	R4	R5
実績値	要介護1				0	8	12	12		
	要介護2				0	0	0	0		
	要介護3				0	13	8	4		
	要介護4				0	53	38	44		
	要介護5				5	343	391	346		
計画値	合計				108	216	324	480	480	480

受給者1人あたり給付費（介護医療院）の計画と実績

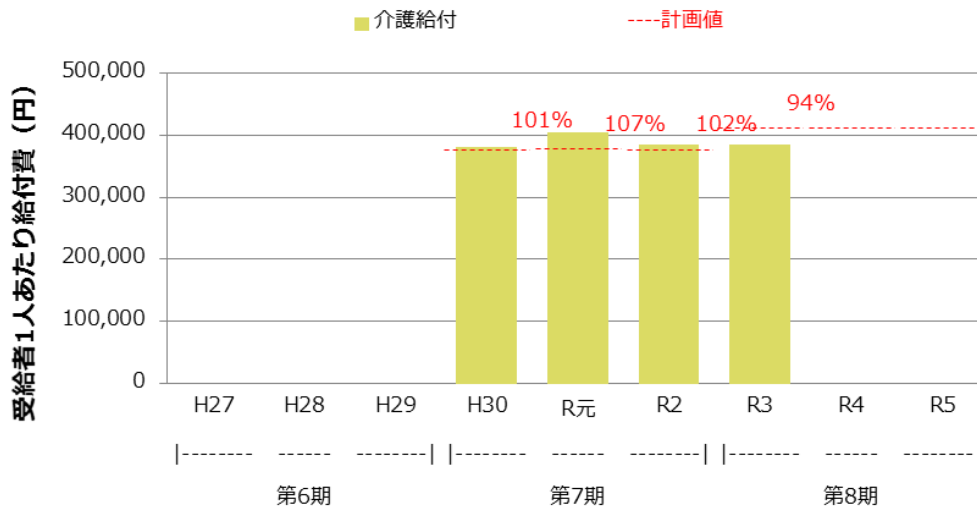

(出典) (実績値) 厚生労働省「介護保険事業状況報告」年報(令和2,3年度のみ「介護保険事業状況報告」月報)
 (計画値) 介護保険事業計画にかかる保険者からの報告値

		H27	H28	H29	H30	R元	R2	R3	R4	R5
計画値	介護給付 (円)	-	-	-	377,148	378,227	377,867	411,967	412,194	412,194
実績値	介護給付 (円)	-	-	-	380,250	404,544	385,009	385,225	-	-
対計画比	介護給付 (%)	-	-	-	101	107	102	94	-	-

給付費は計画比79%、利用者数は計画比85%と、ともに計画値をやや下回っている状況である。

令和2年度と比較すると主に要介護5の利用者が減少しており、医療機関への入院や他施設への入所などによる退所等により、利用者が減少した可能性が一因として考えられる。

(27) 介護療養型医療施設

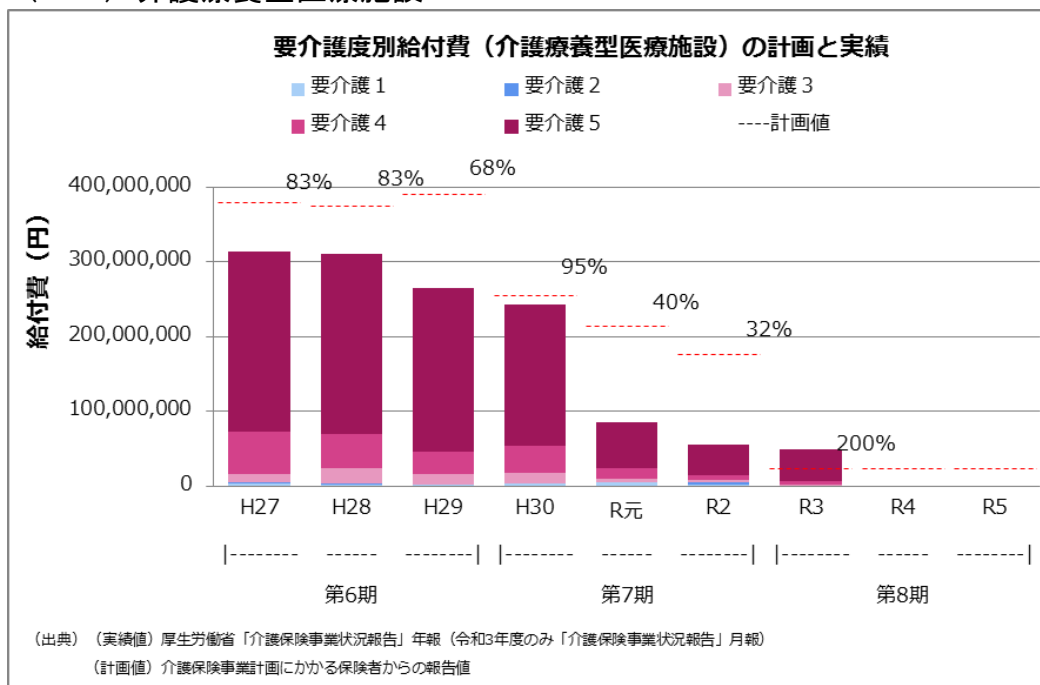

	H27	H28	H29	H30	R元	R2	R3	R4	R5
実績値	要介護1	3,367,311	2,941,932	2,946,181	3,477,218	5,246,105	2,943,363	264,578	
	要介護2	1,828,146	235,574	0	725,290	220,437	2,714,980	424,941	
	要介護3	11,736,763	20,595,942	13,142,328	13,850,144	4,283,727	3,012,556	1,947,454	
	要介護4	56,008,622	45,730,640	29,886,103	35,922,541	14,969,936	6,033,018	4,720,637	
	要介護5	240,721,334	241,620,559	220,017,583	189,415,302	60,257,104	41,105,932	41,448,854	
計画値	合計	380,146,000	376,180,000	391,713,000	255,578,000	214,728,000	177,049,000	24,456,000	24,469,000

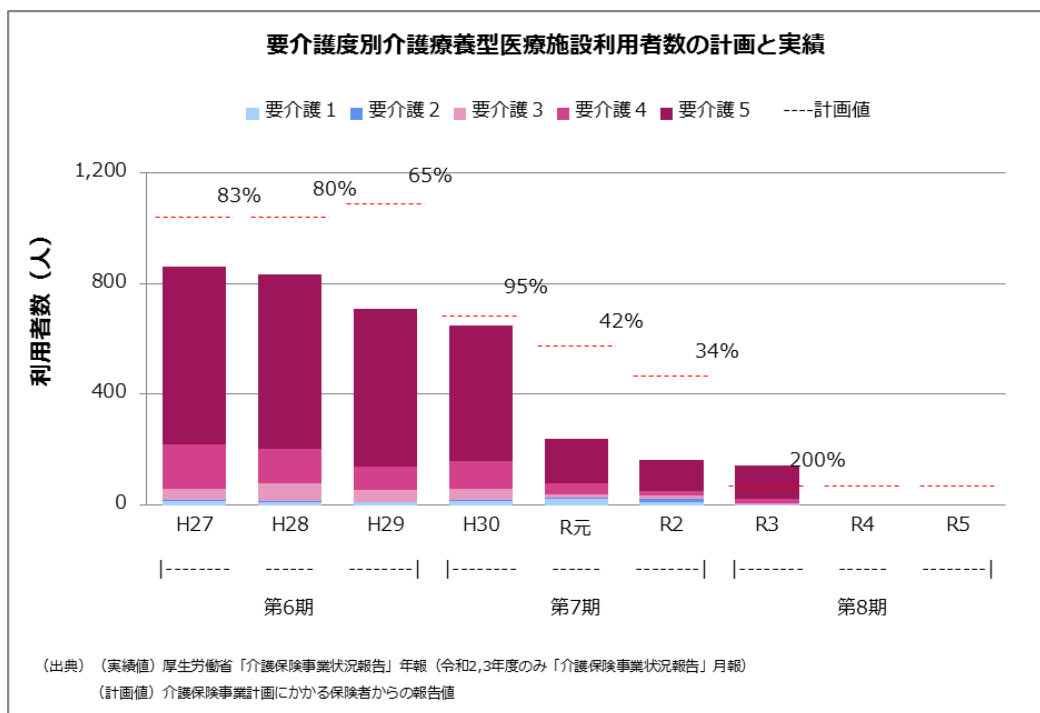

	H27	H28	H29	H30	R元	R2	R3	R4	R5
実績値	要介護1	13	12	12	15	24	12	1	
	要介護2	7	2	0	5	1	12	2	
	要介護3	37	63	41	39	13	10	5	
	要介護4	163	125	85	99	42	18	15	
	要介護5	643	630	570	490	161	109	121	
計画値	合計	1,044	1,044	1,092	684	576	468	72	72

受給者1人あたり給付費（介護療養型医療施設）の計画と実績

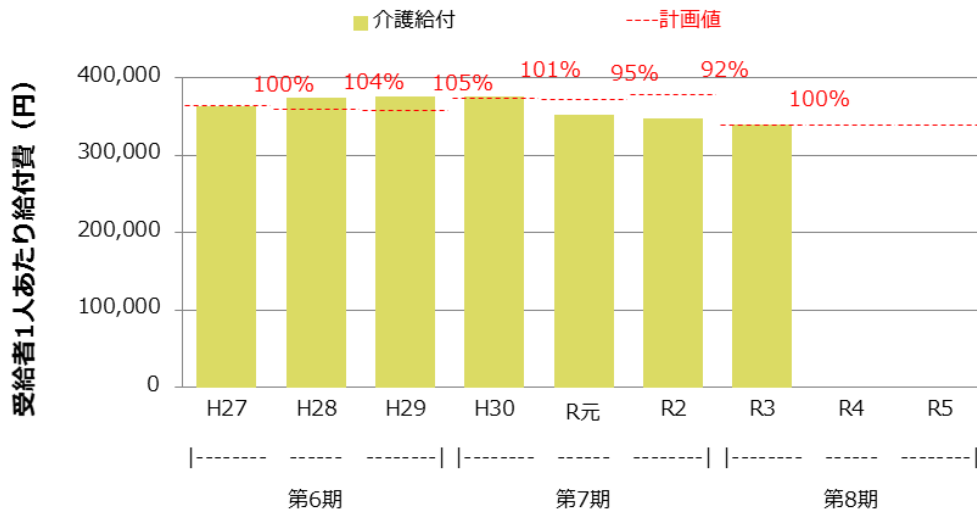

(出典) (実績値) 厚生労働省「介護保険事業状況報告」年報(令和2,3年度のみ「介護保険事業状況報告」月報)
(計画値) 介護保険事業計画にかかる保険者からの報告値

	H27	H28	H29	H30	R元	R2	R3	R4	R5
計画値	介護給付 (円)	364,125	360,326	358,712	373,652	372,792	378,310	339,667	339,847
実績値	介護給付 (円)	363,456	373,948	375,695	375,603	352,603	346,645	-	-
対計画比	介護給付 (%)	100	104	105	101	95	92	100	-

給付費・利用者数ともに計画比200%となっている。介護療養型医療施設は、本市に施設はないものの、他市町村の施設の利用している被保険者がおり、利用者数自体が少ないため、個人の利用状況が大きく反映されたものと推測される。

藤沢市地域包括支援センター活動計画等

1. 令和3年度 藤沢市地域包括支援センター事業報告 P 1～2
2. 令和4年度 藤沢市地域包括支援センター重点業務 P 3
3. 令和4年度 藤沢市地域包括支援センター基本的な活動方針
 - ・ 片瀬地域包括支援センター P 4
 - ・ 鵜沼南地域包括支援センター P 5
 - ・ 鵜沼東地域包括支援センター P 6
 - ・ 辻堂東地域包括支援センター P 7
 - ・ 辻堂西地域包括支援センター P 8
 - ・ 村岡地域包括支援センター P 9
 - ・ 藤沢東部地域包括支援センター P 10
 - ・ 藤沢西部地域包括支援センター P 11
 - ・ 明治地域包括支援センター P 12
 - ・ 善行地域包括支援センター P 13
 - ・ 湘南大庭地域包括支援センター P 14
 - ・ 遠藤地域包括支援センター P 15
 - ・ 六会地域包括支援センター P 16
 - ・ 湘南台地域包括支援センター P 17
 - ・ 長後地域包括支援センター P 18
 - ・ 御所見地域包括支援センター P 19

令和3年度 藤沢市地域包括支援センター事業報告

1 重点的な取り組み

当該年度の運営方針は、「自立支援・介護予防に資する介護予防ケアマネジメント（第1号介護予防支援事業）の適切な実施及び介護支援専門員に向けた支援」「地域包括ケアシステム構築に向けて、地域課題の把握及び地域課題の解決に向けた取り組み」と「地域における連携・協働体制づくり等の環境整備の強化、介護に取り組む家族等への支援の充実」の3点とし、更に重点業務として次の2点を掲げ、各地域包括支援センターが活動方針及び計画を立案し、事業を実施しました。

(1) 介護に取り組む家族等への支援の充実

(2) 感染症・災害時対応について

介護に取り組む家族等への支援の充実については、介護保険サービスの充実に伴い、家族等の負担が軽減された面もありますが介護保険サービス利用の有無に限らず、多くの家族は何らかの心理的な負担感や孤立感を有しており、高齢者虐待防止や介護離職防止の観点からも必要な介護サービスの支援調整や、働く家族等に対する相談・支援の充実を図るよう実践しました。

感染症・災害時対応については、前年度から継続している新型コロナウイルス感染症の感染予防対策を継続するとともに、災害時に地域包括支援センターが業務継続をできるよう、本市では、「藤沢市の災害対応について」のガイドラインを作成し、今後、各地域包括支援センターが策定する業務継続計画等（BCP）の指針を示しました。

2 今後の課題

地域包括支援センターは、介護保険法第115条の46第1項の規定のとおり、地域住民の心身の健康の保持及び生活の安定のために必要な援助を行うことにより、その保健医療の向上及び福祉の増進を包括的に支援することを目的として、地域支援事業のうち包括的支援事業、すなわち①介護予防事業のマネジメント②介護保険外サービスを含む、高齢者や家族に対する総合的な相談・支援③被保険者に対する虐待の防止、早期発見等の権利擁護事業④支援困難ケースへの対応などケアマネジャーへの支援の4つの事業を地域において一体的に実施する役割を担う中核的な拠点として設置されております。

引き続き、介護に取り組む家族等への支援の視点から、各地域における介護サービスの周知や家族介護者教室の開催はもちろんのこと、コロナ禍においても、家族が感じている心理的な負担感や孤立感を軽減できるよう、身近な地域において個々の家族等に寄り添った相談支援を提供できるよう努める必要があります。

感染症・災害時の対応については、「藤沢市地域包括支援センター連絡協議会」を通して協議を行い、「藤沢市地域包括支援センター災害対応について」のガイドライ

ンを作成し、地域の高齢者に関する相談機関としての平常時の役割に加え、災害後の生活や福祉サービス等の調整や相談が必要なこと、今後は、災害に向けての体制を各地域の特性を踏まえて整えていくことを確認しました。

3 総評

介護者を取り巻く課題は、「遠方介護」や「ダブルケア」、「老々介護」など多様化しています。介護者が求めている支援として、①相談援助・支援、②介護に関する情報や知識・技術の提供、③介護者同士の支えあいの場の確保、④介護者に関する周囲の理解があり、要介護者の家族介護力の支援のみならず、家族介護者の生活・人生の質の向上に対しても支援することが重要であります。

引き続き、コロナ禍を踏まえた家族等への支援の充実に向けて、高齢者やその家族からの多様で複合的な相談を受け止められるよう、様々な分野の関係機関等とのネットワーク強化を目指します。

以 上

2022年（令和4年）3月31日

令和4年度 藤沢市地域包括支援センター

重点業務

藤沢市 高齢者支援課

令和4年度藤沢市地域包括支援センターの運営における重点業務については、次のとおりとする。

1 介護に取り組む家族等への支援の充実の更なる推進

高齢化が進展し、世帯構成の変化やライフスタイルの多様化が進むなかで、高齢者やその家族が抱える日常生活の課題も多様化・複雑化している。

新型コロナウイルス感染症の拡大に伴い、介護サービスを利用している場合でも、多くの家族は何らかの心理的な負担感や孤立感を抱えていると考えられる。そのため、高齢者やその家族からの多様で複合的な相談を受け止め、支援に向けた様々な分野の関係機関等とのネットワークの強化を図る。

また、高齢者虐待防止、介護離職防止の観点からも、必要な介護サービスの調整や認知症の対応力向上に取り組むとともに、働く家族等に対する相談・支援の充実を図るための相談体制の整備等、介護者（ケアラー）支援及び普及啓発を更に努める。

2 感染症・災害時対応について

現在実施している新型コロナウイルス感染症等の感染予防対策を継続するとともに、災害時に地域包括支援センターが業務継続できるよう、市の示したガイドライン案を参考に、各地域包括支援センターが地域特性に応じた取組みを示すよう努める。

以 上

【中心的な活動】

1. 「住み慣れた地域での生活継続の推進」

可能な限り住み慣れた地域で生活できるように、地域資源の活用や自立支援・介護予防の普及啓発に3職種連携と地域の多職種協働を生かして努める。感染予防対策を継続しながら、災害時にも業務継続可能な体制を整備する。

2. 「片瀬地区たすけあいネットワーク強化の推進」

片瀬地区の医療機関、金融機関、各種団体、商店などへの訪問を継続し、情報交換と見守りの啓発に努め、ネットワークの拡大と強化を図り、各主体が連携して問題解決できるような協働体制づくりを進める

3. 「権利擁護と家族支援」

高齢者の権利擁護や働く家族の支援、ヤングケアラーなどの問題について、地域の会議、団体や市とも協働しながら啓発に努める、3職種の専門性を生かした対応力の向上と相談体制の充実に取り組む。

4. 「地域ケア会議の強化充実の推進」

第2層生活支援コーディネーターとの連携を強化して、地域ケア会議の充実に図り、社会資源と地域課題の把握に努める。包括的継続的ケアマネジメントの実践のため、地域ネットワーク構築に向けた社会基盤の整備が実現できるように、医療・介護などの多職種連携を生かしてケアマネジメントの充実に図る。

5. 「自助互助につながる自立支援のケアマネジメントの実践」

住み慣れた地域で暮らし続けるために、自助互助につながるケアマネジメントの実践を目指し、多様な社会資源の活用を支援計画書に位置づけるよう努める。自立支援や重度化防止の視点で、地域の社会資源を生かしたケアマネジメントが実践出来るようにケアマネ支援を行う。

令和4年度 基本的な活動方針

鶴沼南

地域包括支援センター

鶴沼地区は市内で最も人口を有しそれゆえ高齢者人口、要介護・要支援認定者数も市内で最も多い地区である。

新たな集合住宅が立ったり、もともと敷地面積が大きかった戸建てが切り売りされ小さな戸建てが立つなど若い世代の流入も多い。地域に大きな祭りやイベント等がなく新旧住民の交流の機会が少ない。また元々比較的敷地面積が広い戸建てが多かった地区だけあって近隣同士の交流が少なく、近所づきあいが希薄で、何か異変があっても気づきにくい風潮もある。集合住宅でも隣近所との付き合いが希薄である。

家族が介護等困難を抱えていても、周囲に発信しないし、周囲が気づきにくい。地区内には障がいや貧困、8050問題、身寄りのない一人暮らしの方、周囲の支援を希望されない方なども数多くおり、そのような方とのかかわりの難しさもある。これら世帯が地域で孤立しないように、また可能であれば早期の対応が図れるように、地域での「見守り」が重要と考えている。

隣近所との付き合いは希薄である一方で、サークルや地域活動に所属していたり、困りごとに対して自身の力でなんとかしようとする行動される方が多い地区でもあると感じている。

このような状況を踏まえ以下のポイントを念頭に、安心して住み続けられる地域作り、地域内の自助力、互助力の向上、これらに必要となる地域におけるネットワークの構築、地域包括ケアシステムの構築を促進したい。

【中心的な活動】

1. 地域の多くの方が通うと思われる、医療機関(医科、歯科)薬局、鍼灸マッサージ治療院等に出向き包括の周知を行い、気になる方がいたら包括に連絡、相談につなげてもらう。従前、重点をおいていたサークルや地域団体の活動の場に出向くことも可能な範囲で継続していく。
2. 地域ケア会議を通じて様々な専門職とともに地区特性を共有し連携したり、さらなる地域課題の抽出を図っていく。
3. 協議体や郷土づくり推進会議などの場を通じて、地域の方と共に地域団体どうしの横のつながりが持てる場や仕組みの創出、仕掛け作り・方法等を検討、実践をしていく。
4. すでに関係が出来ている地域の各団体とのつながりの維持、強化を図るためにも、可能な限り地域の行事等への参加を行っていく。
5. 相談の内容が多岐にわたり、かつ煩雑化している。研修等で三専門職の専門分野だけでなく関連分野のスキルアップを図っていく。
6. 高齢者やその家族が抱える課題が多様化、複雑化しているため、関わりが長期化するケースが多くなっている。これらに対応するためにも地域団体や地域の関係者、行政・CSW・障がいなど様々な相談機関との連携が継続的に図れるようにしていく。
7. 新型コロナウイルス感染症など感染症予防対策を継続するとともに、職員が感染症に罹患したり、災害等で職員や事務所が被災した場合でも可能な限り事業が継続できるように、またやむなく一時的に事業を止めた場合でも短期間で事業が再開できるよう業務の検討、見直しを行っていきたい。

鶴沼地区の高齢者が尊厳を持って、安心して暮らしていける様に包括的、継続的な支援を実施する。

【中心的な活動】

1. 地域包括ケアシステムの構築に向けて、地域住民や市役所、地域で活動している支援団体や医療機関、介護事業者等の関係機関と協働し、横断的な関係構築に主体的に活動していく。
2. 相談内容が多様化しているなか、多角的な視点をもってアセスメントを実施し、利用者の自立支援につながるよう支援。また、地域ケア会議を通じて地域特性や地域住民のニーズなどの地域課題の抽出を行う。
社会資源の活用を含めて支援計画の立案を行い、住み慣れた鶴沼の地でその人らしく生活が継続できるようケアマネジメントを実施していく。
3. 利用者のみならず、介護するその家族にも目を向け、必要時はその家族に対する相談や支援先に繋げる等の様々な分野の関係機関との関りを意識して活動を行う。
4. 地域の各団体、組織との会合等に積極的に参加し、顔の見える関係づくりを主体性をもって連携を図っていく。
5. 引き続きの感染症対策を継続するとともに、災害時の業務継続に向けたマニュアル作りを行っていく。

令和4年度 基本的な活動方針

辻堂東

地域包括支援センター

少子高齢化や独居高齢者の増加に加え、新型コロナウイルス蔓延により、地域社会活動は大きな影響を受けた。高齢者が集う地域サロン活動も中止を余儀なくされ、人と人との繋がりが激減し、地域住民の生活実態が把握しづらくなった。地域包括支援センターに寄せられる相談件数も増えているが、相談者は本人や家族、医療機関からの相談が大半を占め、地域住民に最も身近な機関である民生委員児童委員や自治会、地区社協など地域のインフォーマル機関、近隣住民からの相談は少ない状況だった。

辻堂地区は一人暮らし高齢者数が多く、近年住みやすい街として全国から子育て世代だけでなく、高齢者や障がい者の転入者が増加しているが、自治会加入率の低下など住民同志の繋がりが希薄な世帯が多くなっている。人と人との繋がりが減少している中、「困っていることを相談できない、自ら声をあげられない人」の生活ニーズをどのようにキャッチしていくかが最重要課題であるため、引き続き民生委員児童委員協議会や自治会、民間企業などのインフォーマル機関、医療機関や障がい者相談機関、CSWなどフォーマル機関と連携し、住民ニーズの把握の方法の検討、情報共有を図る方針である。

【中心的な活動】

1. 介護に取り組む家族等への支援の充実の更なる推進にむけて

ライフスタイルが多様化し、また新型コロナウイルス感染症の蔓延により、人と出会い集う場が減っている中、相談したいのに出来ず困っている人の声が届くよう、地域の中のネットワークをつなげていく。

①民生委員児童委員協議会との連携強化

ひとり暮らしの個別訪問の際、気になる高齢者については事前に情報交換し必要時は同行訪問し状況を把握する。また年1回程度、民生委員と地域包括支援センター職員と情報交換の場を作り必要な情報共有を行う。

②辻堂東地域包括支援センターが住宅街にある家屋（一戸建て）である利点を生かし、地域住民やケアマネジャー、サービス事業者が気軽に相談に立ち寄れる場所にしていく。しかしその一方、住宅街の中にあり土地勘や車の運転をしない人には説明がしにくい場所であるため、分かりやすいマップを作り案内をしていく。

③全世代・全対象型地域包括ケアを推進するために重層的な支援として子どもから高齢者、障がい者、生活困窮者等、すべてを対象に相談が出来る体制を作り各専門機関と連携をとっていく。

④地域の特性にあわせたまちづくりを行うため、近隣のコンビニやスーパー、SST地区を統括するパナソニックや福祉事業に参入しているクロネコヤマト等の企業と連携していく。また辻堂地域の市民になじみの深い長久保公園や海が近い環境をいかし、各関係者とネットワーク作りをしていく。

2. 感染症・災害時対策について

①感染症の最新情報を把握し感染予防の必要性を全世代に周知する。

②新型コロナ対策、防災・災害対応に備え、辻堂市民センターや地域団体と連携していく。

③引地川の増水や津波の被害が想定される地域のため、津波のハザードマップや川の氾濫に備えた東包括地域の災害マニュアル、名簿作成、備品整備を行う。

④災害発生時には市民の安否確認がスムーズに行えるよう、要援護者の名簿の整理や関係機関とのネットワーク作り、情報収集の方法を日頃から話し合う機会をもつ。

令和4年度 基本的な活動方針

辻堂西

地域包括支援センター

令和3年度は、引き続き新型コロナウイルスの影響があり、地域の生活において規制をされた1年となりました。現状においても今後の先行きが不透明なまま、地域の高齢者などは外出制限や引きこもりの生活を余儀なくされている状況で、日々の相談においては、介護保険申請、転倒、疾患の悪化、認知症、精神疾患、生活困窮者、ケアラー、8050問題、虐待、居場所など全般的な相談が令和2年度よりも増えています。

令和3年8月に地域の拠点である辻堂市民センター内に新たに移して業務を実施する事となったからは、市民センター、障がい者相談支援センター、ボランティアセンターなどこれまでにない他機関との連携の強化・迅速化を図る事ができました。その上で、相談データの集計、地域ケア会議、ケアマネサロン、公園体操、医療機関連携はこれまで通りコロナ禍でも継続が出来た一方で、新たな独自の取り組みとしては①辻堂団地全戸訪問を10月から開始し、包括センターの周知や生活での困りごとについてのアウトリーチ②辻堂団地連携会議の開催③CSW、障がい者相談支援センター、辻堂東包括との連携会議の開催④辻堂内にある司法書士・行政書士事務所挨拶を行いました。

これらを基にして、令和4年度は、事業の強化やネットワークのさらなる構築を継続していきながら、個別訪問エリアの検討や連携機関を増やしていく事などで、地域ニーズの掘り起こしや横の連携強化を試みたいと考えています。近年、辻堂は他エリアからの若い世帯が多く移ってこられる一方で、辻堂団地など築60年になり高齢化が進んでいる地域もあります。多世代ニーズを捉えていながら、辻堂が誰もが住みやすい街NO.1になれるように取り組んでいきます。

【中心的な活動】

1. 辻堂西地区において、相談件数が一番多い辻堂西海岸2丁目(辻堂団地)のアウトリーチや連携会議を今年度も継続しニーズの把握を行います。また、それらの分析を行い辻堂西エリア内の別の地域に対してもアウトリーチを検討していきます。
2. 全ての相談を丁寧にかつ早急に対応し、相談内容のデータ化・分析・検討を行い辻堂地区の地域アセスメントを実施します。それにより、必要な社会資源の創設・提言などを行います。
3. 辻堂市民センター、障がい、CSW、ボランティアセンター、あんしんセンター、ケアマネジャー、民生委員、自治会、病院などと勉強会などを通じてさらなる連携を行います。また連携機関を増やしていく事で地域内連携の強化を図り、災害時や相談対応に強い辻堂地域を目指します。
4. 公園体操などを通じて、コロナ禍で閉じこもりがちな生活となっている高齢者などの居場所作りの新たな創設・提案を行います。
5. 辻堂地区内にある施設(サ高住・小規模多機能など)との防災時などにおける連携の輪を新たに広げていきます。
6. 認知症サポーター養成講座(認知症カフェ)や虐待防止、詐欺被害防止活動、ケアラー支援など住民に対しての周知啓発活動を実施します。
7. 同法人である辻堂東地域包括支援センターとのさらなる連携強化を図り、辻堂地区内の様々な相談ケースについて各機関と連携を図りワンストップで相談対応がこれまで以上にできるようになります。
8. 個別事例検討、研修会の参加を通じて相談スキルの向上や中長期的視点による職員育成を行います。

令和4年度 基本的な活動方針

村岡 地域包括支援センター

【中心的な活動】

1. 自立支援・介護予防に質する介護予防ケアマネジメントの実施

◎地域住民に対するセルフケアマネジメントの推進

地域住民が、健康や介護、生活に関して適切な知識や情報を得る機会を提供し、自身の健康維持に関して責任をもって管理する能力(セルフケアマネジメント)を推進します。又、公園体操等運動を通じて、参加者同士が交流できる場を提供、健康や介護に関する意欲が向上し、自助、互助につながる活動を支援します。

2. 包括的・継続的ケアマネジメント実践のため環境整備

◎地域ケア会議の機能強化・充実

地域ケア会議にて、「したい、やりたい、あったらいいな」などの声を引き出し、個別事例の生活行為課題を地域課題へと展開、地域ごとの特性を踏まえた地域の課題を明確化し、協議体で共有、課題解決に向けての具体的な対策を協議します。

◎地域におけるネットワークの強化

社会福祉法人を主に介護、福祉などの事業を展開する事業所と協働して事業を展開する事で連携を体制強化し、公民館や地区社会福祉協議会、民生委員児童員連絡協議会、自治会連合会などの地域団体を含めた地域全体でのネットワーク構築をめざします。

3. 介護に取り組む家族への支援

◎介護に取り組む家族への支援

介護する家族を「要介護者の介護力」としてではなく、介護者自身の生活や人生の質の向上を支援する視点を持って相談支援に取り組み、就労しながら介護を続ける家族への相談支援体制を構築します。

4. 感染症、災害時における業務の継続

◎公民館防災担当職員と連携を図り、地区全体での防災の取り組みへ参加、高齢者等の要援護者に対する安否確認の体制を支援します。又感染症や風水害が発生した際にも業務が継続できる体制の構築を目指します。

5. 重層型支援体制事業の環境整備

◎相談者の属性、世代、相談内容に関わらず、支援が必要であるが届いていない人に対して、積極的に働きかけて、情報を収集し、必要な支援を届ける体制をつくります。又、複雑化・複合化した事例については、各専門分野の相談支援関係者へつなぎ、役割を分担、連携して一体的に支援できる体制を構築します。

令和4年度 基本的な活動方針

藤沢市藤沢東部 地域包括支援センター

昨年度もコロナ禍の影響により、必要以上の外出を制限され包括の活動にも支障をきたす結果になりました。今年度は昨年度に掲げていた基本的な活動方針を継承しながら、コロナ禍の中でも実施可能な活動計画を立案する。

【中心的な活動】

1. 自立支援・介護予防に資する介護予防ケアマネジメントの適切な実施及び介護支援専門員に向けた支援を実現について

本人が日常生活において自己実現を実現するためのアセスメントに重きを置きます。本人の希望や要望を受け止めながら、現状の心身機能・生活環境・経済的な状況を鑑みて、介護者やサービス事業所等の意見や助言を伺いながら、適切な社会資源の調整を行います。居宅の介護支援専門員に対しても地域を支える専門職の一翼として重要な位置づけにあるため、自立支援や重度化防止や困難ケース等の対応で後方支援が必要な場合には適宜支援を実施する。

2. 地域包括ケアシステム構築や地域課題の把握及び解決について

地域課題の把握については、(1)統計的な資料による課題の把握、(2)関係機関からのアンケート、ヒアリングによる情報収集による課題の把握、(3)介護サービス利用者の個別の課題を分析し、地域課題として一般化する等の手法で把握をしていきます。統計的な資料からは自治会ごとの高齢化率や世帯構成からのサービスニーズの予測ができ、民児協、自治会関係者、社協、ボランティアセンター、福祉施設などでは、現在発生している福祉ニーズや住民当事者としての福祉ニーズが把握できます。個別のサービス利用者からは、サービスを利用する環境的要因から地域特性を見て取る事ができます。全体として抽出した課題を、地域全体の課題として、地域住民の福祉意識の向上に努めていきます。また、地域ケア会議を通じて地域の福祉課題を行政や福祉機関や地域住民や民児協などと共有し、地域の課題の把握や解決を地域支えあい会議等を通じて図っていくよう努めていきます。

3. 地域包括ケアシステムによる地域包括支援ネットワークづくりについて

様々な広報手段(研修、講座、広報誌、認知症サポーター養成講座など)を用いて地道な地域への周知活動を展開することに加え、関係機関・団体への働きかけ、協働作業を行うことで有機的なネットワーク作りを推進していきます。

また関係法令を遵守し、市や関係機関と連携し、高齢者が住み慣れた地域で安心して過ごせるよう、自助・互助・共助・公助の適切なコーディネート、および資源やサービス等の開発により、包括的・継続的な支援を行い、地域包括ケアを実現していくため下記の取り組みを行っていきます。

4. 重層的支援体制整備事業の構築

今年度から、重層的支援体制整備事業の構築を目指し、近隣包括や東南部障がい者地域相談支援センター(おあしす)と共同しながら住みやすい地域づくりを目指していきます。取り組み方針を実現するために、(1)高齢者の多様な相談を総合的に受け止め、尊厳ある生活の継続のために必要な支援につなぐような総合性、(2)介護保険サービスのみならず、地域の保健・医療・福祉サービスやボランティア活動、支え合いなどの多様な社会資源を有機的に結び付ける包括性、(3)高齢者の心身の状態の変化に応じて、生活の質の確保を目指し適切なサービスを継続的に提供する継続性、(4)地域の高齢化率の推計、世帯形態などの予測、地域住民の声の把握などとともに、地域における将来の課題を見据えた予防的対応をすること、(5)各種機関、団体と連携を図り地域ケア会議等を通して地域包括ケアを推進していくこと、(6)各種機関、団体と連携を図り、地域に新たな社会資源を創出できるよう地域援助を行っていくことを運営方針とします。その他、介護保険課、生活援護課など、藤沢市と連携を深めつつ、地域の社会福祉機関と適切な連携を行い、地域を包括的に支援していきます。

5. 感染症・災害対策

感染症予防に留意することを前提に各種研修・講義、サロン、公園体操及び職員の勤務体制(テレワーク等)を整えて対応を行っていきます。

藤沢地区の防災においては藤沢公民館、藤沢西部地域包括支援センター等と協力しながら、安否確認の方法や避難所等での包括の役割・機能について共通認識を得ながら、有事に備えることにする。包括は法人のサービス事業所の立場にあるが、行政からの委託機関の立場にもある。包括の役割・立場として、災害時は行政からの要請を受け包括業務を遂行しながら、法人施設等の損害状況・人員不足等により、法人の防災BCPに沿い法人職員として法人内の業務を行うことも想定している。

令和4年度 基本的な活動方針

藤沢市藤沢西部 地域包括支援センター

藤沢地区総人口： 47,602人(2022.4.1現在) → 13地区で 2 番目の多さ
65歳以上の人口： 11,011人(2022.4.1現在) → 13地区で 3 番目の多さ
75歳以上の人口： 5,900人 (2022.4.1現在) → 13地区で 3 番目の多さ
高齢化率:23.21 % → 13地区で8 番目の高さ
地域活動の担い手不足

上記の地域の特性から、当包括の活動方針を以下とする

【中心的な活動】

1. 身近な相談所であることを地域住民や事業者等へ地域包括支援センターの周知を行い、見守り体制の必要性の理解を求めていく。
2. 地域の自主活動の開発や活動の支援と担い手の発掘・育成を行う。
3. 地域住民や介護予防事業者に向けて、自立支援・介護予防の啓発を行う。元気な時から地域での活動に参加して、地域とつながる支援を行っていく。
4. 認知症予防・感染症予防などの啓発を行う。
5. 権利擁護(成年後見制度、消費者被害防止、高齢者の虐待防止)を推進していく。
6. 各関係団体等との更なる連携・協働体制を強化し、重層的支援の体制構築を図る。
7. 地域ケア会議を開催し、抽出された地域課題を各関係団体で構成されている「地域支えあい会議」で共有を図る。
8. 「新型コロナウイルス感染症発生時における業務継続計画(BCP)」を作成し、新型コロナウイルスなど感染症の流行により地域包括支援センターの業務が停止しない体制を構築する。当法人と協働して感染予防の知識向上に務める。
9. 「災害発生時における業務継続計画(BCP)」を作成し、災害発生により地域包括支援センターの業務が停止しない体制を構築する。当法人と協働して感染予防の知識向上に務める。災害発生時の対応や情報発信などについて、藤沢公民館と定期的な情報交換を行い、認識の共有を図る。

令和4年度 基本的な活動方針

藤沢市明治 地域包括支援センター

いつまでも安心して暮らせるまち、支え合いができる地域づくりを目指す。

【中心的な活動】

1. 対象者本人の生活行為を考慮した、生活の質の向上を目指すための自立支援・重度化防止に向けた具体的な支援目標を設定する。その目標達成に向けて、フォーマルサービスだけでなく、公園体操や介護予防教室・サロン、ボランティアセンター・その他の社会資源等を活用し、自立支援に資するケアマネジメントを実践する。
2. 年3回、地域ケア会議を開催し、個別支援の検討、地域課題の抽出を行う。また今年度は郷土づくり推進会議健康生きがい部会内で開催される協議体にて、地域課題について検討する（「ができる環境を整える」）。
3. 全12ヶ所の公園体操、民協、情報交換会、郷土づくり推進会議、福祉推進会議等の地域活動を通して、自治町内会、老人会、民生委員の地域住民や、明治市民センター、CSW、障がいとのネットワークの強化に努め、連携・共同の体制づくりを進める。
4. 介護に取り組む家族等の支援
高齢者に関わる多世代の支援を目指し、介護者に関連する講演会等を開催する。目標として、家族の方が自由に話ができる場として家族の会のような機会を今年度内に1回開催をし、次年度以降も継続できるようにする。
5. 災害時の地域の高齢者の安否確認方法等、明治市民センターと随時検討していく。
感染症予防対策等を継続し、災害時も業務が継続できるよう、マニュアルを見直し、年1回机上訓練を行っていく。

【中心的な活動】

1. 多様化する複合的課題を抱える介護者の負担軽減の推進
日頃から介護困難に陥っている介護者の情報収集を地域住民・各種団体・介護支援専門員などから情報収集を早期に把握し、各機関と連携を図り、介護者の心理的・身体的・経済的などの負担軽減を図ります。
2. 感染症・災害時の業務継続の推進
日頃から職員の感染防止策として手指の衛生、マスク着用、健康チェック、共有器材の消毒の徹底を図り業務が継続出来るように、職員の濃厚接触の回避に努めます。また感染症対策の研修・訓練を実施して行きます。
災害においては、法人防災及び非常災害対策計画書に従い業務の継続が行えるように取り組んで行きます。また日頃から防災訓練に参加して行きます。
3. 高齢者フレイル予防の推進
コロナ禍が長期化する中で、閉じこもりなどによるフレイルを早期把握するために、地域に啓発チラシの配布、出前講座の実施、地域資源を活用することで健康寿命が保てるように支援します。

スローガン

『～困らないための地域づくり～

住民の一人ひとりが「我が事」と捉え、支え合える地域づくり』

介護を他人事として考えるのではなく、「我が事」として考えてもらい、自らの健康維持・増進に心がけ、地域住民同士で支え合う事を発信していく事に重点を置いて活動していく。

上記、スローガンを掲げ、コロナ禍でも実施できる活動を検討する。

【中心的な活動】

1. 地域住民に対して介護予防・自立支援に関する意識の共有を図る活動。
地域の活動の主団体(郷土づくり推進会議等)と一緒に介護予防・自立支援に関する意識づけの共有を図る。
(郷土づくり推進会議で計画されている「フレイル予防」「公園体操の普及」との連携を検討)
2. 地域の情報をマップまたはリストで管理し、提示する。
高齢者、その家族が、住み慣れた地域で、自らマネジメントできるように資料を提示する。
3. 新型コロナウイルス感染症等の感染予防対策と、災害時に地域包括支援センターの業務が継続できるように、マニュアル作成や、体制を整備する。
防災意識の啓発活動を行い、災害時には助け合いが必要になる事を周知できるようにする。
4. 住民が思う権利擁護を把握し、自助・共助が強められるよう活動を行う。

スローガン 『困らないための地域づくり』
住民1人1人が「我がこと」ととらえ、支え合える地域づくり

.....
上記、スローガンを掲げて3年計画の1年目。コロナ禍でも実施できる地域活動を検討する。

【中心的活动】

1. 権利擁護活動
地域住民向けの、権利擁護の啓発の場を設定し、地域の状況に合わせたテーマを選定していく。
2. 地域住民に対して介護予防・自立支援に関する意識の共有を図る活動
地域の活動の主団体(遠藤市民センター等)と一緒に 介護予防・自立支援に関する意識づけの共有を図る。
2021年度実施した活動の振り返りから、対象者を再検討し地域住民が参加しやすい活動として、再度「元気な声を届けよう」を実施。
運動施設や商業施設との関係を築き、相談や連携出来る環境を整える。
3. 地域の情報をマップまたはリストで管理し、提示する
4. 地域課題を抽出し、ケア会議や地域会議で共有し、必要な社会資源を検討していく

令和4年度 基本的な活動方針

藤沢市六会

地域包括支援センター

・令和3年度の振り返り

昨年度の評価においては、石川サテライト開所に伴い、石川地区の周知活動や地域限定の少人数な活動における情報収集およびネットワーク構築が中心だった点および、コロナ禍のため、地域活動が十分に行えなかった点が指摘されていた。また、集まることが制約されていたため、周知活動の機会がすくなくなった上、研修・サロンといった情報交換・ネットワーク構築の場を設定することも難しい場面があった。

・令和4年度 基本方針

「藤沢市地域包括支援センターの基本方針」に則り、下記の視点を踏まえ業務遂行します。

- 1 公益性の視点…受託法人の基本方針・行動指針を遵守しながら、適正に運営します。
- 2 地域性の視点…地域団体等との情報共有を図り、必要時に円滑な相談対応ができる受付体制強化に努めます。
- 3 協働性の視点…相談内容に応じて事業所内で、報告・協議・評価を実施します。

上記3点の視点を持ち、地域包括ケアシステムにおける必要な役割を担い、藤沢市の高齢者の総合相談窓口として活動していきます。

・令和4年度重点項目

1 介護に取り組む家族等への支援の充実の更なる推進

新たな社会課題として、ヤングケアラーやダブルケアといった、家族介護者の姿も見え始めてきた。それらを踏まえ北部の家族支援体制構築の準備を今年度の事業計画に位置付けます。

2 感染症・災害時対応について

感染症対応・災害対応について、常時「自分ごと」として備えることが求められています。訓練参加・備蓄品の確認等を主体的に行う意識を持ち、事業継続のための計画を策定します。

【中心的な活動】

1. 地域の防災計画を把握し、災害時の対応や高齢者支援の体制づくりを避難所となる市民センターや地域の防災担当と定期的に協議を行い、感染防止に向けた要支援者の避難や支援体制について連携が図れるように努める。

2. ケアラーの現状や支援の実情、ニーズを集めて情報交換を行い、高齢者支援課・地域共生社会推進室・地域住民、民生委員、CSW、各事業者がケアラー支援をどのように実践できるのかを話し合う機会を持つ。藤沢市北部における、新たな形の介護者支援体制構築ができるように準備を進めていく。

3. 高齢者虐待、消費者被害を防止できるよう地域の権利擁護機関や様々な支援団体と連携し周知啓発を継続しながら、成年後見制度利用促進計画を踏まえた情報更新を図る。

4. 地域住民主体の新規公園体操立ち上げに協力し、地域における高齢者の介護予防・健康増進に努める。また、行政・民間企業と連携した地域のサロン活動立ち上げに向けて準備を進める。これまでつながりがなかった独居高齢者等を把握し、健康相談の場を通して、コロナ禍でもフレイル予防に取り組めるという実績を重ねる。

令和4年度 基本的な活動方針

藤沢市湘南台 地域包括支援センター

今年度の全体方針として、

・昨年度に引き続き新型コロナウイルス感染症等の感染予防対策を行い、事業継続ができるように努める。感染症対策のBCPを作成する。

・地域包括ケアシステムの構築を念頭に、行政、医療機関、介護事業者、民生委員など関係機関及び地域住民や地域の商業施設などのインフォーマルな社会資源とのネットワークの構築に努め、連携、協働体制を強化していく。

・多職種連携による個別ケースのケアマネジメント支援及び地域のネットワークの構築、地域住民のニーズ把握のため、地域ケア会議を実施する。地域ケア会議で抽出された地域課題を協議体など関係機関で共有する。

【中心的な活動】

1. 基本的な新型コロナウイルス感染症対策を行う。また、感染状況と行政の発信を常に確認しながら、昨年度の経験を活かし、柔軟に勤務体制を工夫し、事業継続に努める。

2. 商業施設や金融機関などインフォーマルな社会資源とのネットワークの構築に努めるほか、昨年度に引き続き設置された第2層生活支援コーディネーターを活かし、地域課題の把握や地域の支え合いの体制作りを推進する。

3. 地域全体への自立支援、介護予防、虐待防止などに関する普及啓発等を行うことで、インフォーマルな地域の社会資源を有効活用し、自助や互助につながる働きかけを行っていく。

4. 介護支援専門員に対し、自立支援や重度化防止に向けた視点で介護予防ケアマネジメントができるよう研修の開催や個別支援を行う。

5. 高齢者がその有する能力に応じた自立した日常生活を営むことができるように支援し、本人の「したい」「できるようになりたい」等の意向を十分に考慮したケアマネジメントを実践する。

6. 湘南台市民センターの防災担当者や湘南台地区自治会連合会、湘南台地区社会福祉協議会と連携し、災害時の地域の高齢者の安否確認方法などを検討する。災害時のBCPを作成する。

7. 地域ケア会議の準備や実践を通して、地域の特性や地域課題の抽出を行い、湘南台地区の協議体で情報共有する。そのうえで地域課題解決に向けた地域のネットワークの強化に努める。

8. 高齢者虐待防止、介護離職等の観点から、家族の介護負担や孤立感を軽減できるような支援を行う。具体的な方策として、介護者の会の立ち上げに向けて、他包括と協働する。

介護に取り組む家族等への支援の充実・推進

【中心的な活動】

1. ケアラー支援

- ケアマネやサービス事業所、既存の家族会、行政など関係機関と連携し北部4包括で共同して家族会開催に向ける。
- 高齢者ドライバーの免許返納後の生活の変化を調査し、地域課題を把握する。

2. ケアマネジャー支援と関係機関とのネットワーク強化

- 身元保証や終活支援に関する情報の整理をし、支援体制の構築に向ける。
- 地域の事業所と高齢者虐待防止に向けて勉強会や成年後見制度の理解を深められるようにする。
- 地域のケアマネジャーが多様化複雑化した課題に対応しやすくなるよう支援する。
- 要介護要因を学び高齢者の生活の質の向上を目指せるようにする。

3. 相談体制の整備

- 周知活動を通して、近隣同士のつながりの再確認や関係機関からの相談を入りやすくする。
- 高齢者が地域で活躍する場を持てるよう、地域の関係団体の調査をし活用できるようにする。

【中心的な活動】

1. 自立支援・介護予防に資する介護予防ケアマネジメント(第1号介護予防支援事業)の適切な実施及び介護支援専門員に向けた支援

個々の高齢者が有する能力に応じ、本人が住み慣れた地域における社会資源を活用し、自身が、したい・できるようになりたい生活行為の維持や実現に向け、よりイメージしやすい具体的な支援目標を設定し、生活の質の向上を目指す。

自助・互助を基本とした自立生活の構築のため、地域包括支援センターの三専門職のみならず、必要に応じ、多職種協働をはかり介護予防ケアマネジメントを実践していく。

地域の介護支援専門員に対し、自立支援、重度化防止に向けたマネジメントの実践につながるよう研修等の支援を行なうとともに、必要な多職種連携が図れるようバックアップを行う。

2. 地域包括ケアシステム構築に向けて、地域課題の把握及び地域課題の解決に向けた取り組み

今後さらなる高齢化率の上昇が見込まれる市営、県営の集合住宅における「局地的」な地域事情を踏まえた地域課題、あるいは「御所見地区全体」の社会基盤を見据えた地域課題等、地域課題の捉え方に関しても地域ケア会議において個別のケアマネジメントを通じた多職種の助言を活かしながら検討を深め、的確な地域課題の抽出や資源の開発、さらには政策形成に結びつくような実施を目指す。

また、震災等自然災害の発災時や感染症のまん延などの非常事態に対する対応も地域課題の一つとして捉え、平常時の備えや防災、減災、あるいは感染予防、まん延防止措置に関して取り組みを推進していく。

地域における相談機関としての機能を損なうことなく、また有事の際にも速やかに機能を復旧しうる体制を構築するため、訓練等必要に応じ行ない、マニュアルの整備を行なう。

3. 地域における連携・協働体制づくり等の環境整備の強化、介護に取り組む家族等への支援の充実

地域における連携・協働体制を進めるため、これまで構築してきたネットワークを分析し、多様な関係機関、関係者により主体的にネットワーク構築が進行していくこと、また、課題に対する自己解決が可能なネットワークへと発展するよう、既存ネットワークへの働きかけや把握を行なっていく。

具体的には、より効果的な重層支援を可能とする為の新たな連携方法や連絡会などを実施、複雑化しつつある家族問題や介護者の課題に対し、地域に必要な情報の発信や啓発活動をすすめながら、地域団体や協議体、市と連携し地域環境の整備を行っていく。

【指定介護予防支援及び介護予防ケアマネジメントの業務委託可能な居宅介護支援事業所の承認について】

令和4年度
第2回藤沢市介護保険運営協議会
資料3

1. 現在までの承認を受けた事業所及び承認後の稼働事業所状況一覧

現在の承認事業所数(現在までに運営協議会で承認した事業所数)		今回の承認予定事業所数	今回の承認後の事業所数(累計)
・藤沢市内 指定居宅介護支援事業所数	152事業所	3事業所	155事業所
・市外(県内) 指定居宅介護支援事業所数	256事業所	4事業所	260事業所
・県外 指定居宅介護支援事業所数	96事業所	0事業所	96事業所

2. 指定介護予防支援事業者及び地域包括支援センターが、指定介護予防支援及び介護予防ケアマネジメントの業務を委託できる指定居宅介護支援事業所の承認について

	介護保険事業所番号	法人名	法人代表者	事業所名称	事業所所在地	電話番号	管理者	介護支援専門員数	法人種別	併設サービス	介護保険課確認事項
1	1472207255	SUETSUGU合同会社	大和田 貞子	地域支援機構 さくら	藤沢市辻堂元町2-17-21-第3 つつじハイム101	0466-21-9266	大和田 貞子	3	営利法人		1 市町村指定: 2022年5月1日 2 主任介護支援専門員 3 適用期日: 2022年5月1日
2	1472103587	株式会社オキカ	長岡 誠仁	居宅介護支援事業所 はびけあ鎌倉	鎌倉市岡本2-19-15	0467-33-5991	中山 安子	2	営利法人	・訪問看護	1 市町村指定: 2022年4月1日 2 主任介護支援専門員 3 適用期日: 2022年5月1日
3	1473202792	株式会社メディプラス	瀬崎 哲也	タツミケアプランセンター 鶴ヶ峰	横浜市旭区鶴ヶ峰1-30- 11	045-370-3233	遠藤 りか	2	営利法人	・訪問看護	1 市町村指定: 2015年6月1日 2 主任介護支援専門員 3 適用期日: 2022年5月1日
4	1472101656	特定非営利活動法人 ゆう東洋医学研究所	國友 治久	メディカルゆう 居宅支援事業所	鎌倉市手広4-7-5	0467-33-5668	葛西 美香	7	非営利法人		1 市町村指定: 2007年1月1日 2 主任介護支援専門員 3 適用期日: 2022年6月1日
5	1472207297	合同会社 安全安心防災	長野 由香利	湘南介護相談センター	藤沢市本町2-7-6	0466-21-9250	長野 由香利	1	営利法人		1 市町村指定: 2022年07月01日 2 主任介護支援専門員 3 適用期日: 2022年7月1日
6	1472103173	合同会社 美勇津	金子 千里	みゅーず鎌倉	鎌倉市梶原4-3-36	0467-67-4105	金澤 美穂子	5	営利法人	・訪問介護	1 市町村指定: 2017年7月1日 2 主任介護支援専門員 3 適用期日: 2022年7月1日
7	1472207305	合同会社 光優	神谷 浩	光優	藤沢市亀井野975-8-101	0466-54-8028	神谷 浩	1	営利法人		1 市町村指定: 2022年8月1日 2 主任介護支援専門員 3 適用期日: 2022年8月1日

●指定介護予防支援等の事業の人員及び運営並びに指定介護予防支援等に係る介護予防のための効果的な支援の方法に関する基準(厚生労働省令第37号)●
第12条第1項 (介護予防支援)の委託に当たっては、中立性及び公正性の確保を図るため地域包括支援センター運営協議会の議を経なければならないこと。

●指定介護予防支援及び介護予防ケアマネジメントの業務委託において、遵守すべき事項●

委託する指定居宅介護支援事業者は、指定介護予防支援及び介護予防ケアマネジメントの業務に関する知識及び能力を有する介護支援専門員が従事する指定居宅介護支援事業者でなければならない。
上記事業者は、上記遵守事項を満たしている。

令和4年度地域密着型サービス事業所の整備・運営事業者の 募集の選定委員会の結果報告

第8期藤沢市介護保険事業計画に基づき、地域密着型サービス事業所の募集を行い、藤沢市地域密着型サービス事業者等選定委員会において、応募事業者の審査・選定を行った結果、次のサービスについて運営事業者を選定しました。

サービスの種類	整備数	応募数	募集期間	選定委員会	選定された法人 (開設地区)	開設予定 (※)
認知症対応型共同生活介護	1	1	6月6日 ～ 6月24日	8月3日	社会福祉法人 永寿会 (湘南大庭地区)	2024年3月

看護小規模多機能型居宅介護については、整備数1に対し応募がありませんでした。
定期巡回・随時対応型訪問介護看護については、整備数1に対し応募がありませんでした。

看護小規模多機能型居宅介護及び定期巡回・随時対応型訪問介護看護につきましては、総量規制の対象外であるため、補助金を活用せずに随時の指定申請を行うことができます。

※ 開設予定時期については、事業者(法人)より提示されたものであり、今後協議を進めていくなかで確定するものとなります。

令和4年度 保険者機能強化推進交付金 及び 保険者努力支援交付金の評価結果について

<評価指標>

	項目数	配点	藤沢市 得点	国平均	横浜市	鎌倉市	茅ヶ崎市	大和市
I PDCAサイクルの活用による保険者機能の強化に向けた体制等の構築	6	150	145	84.47	145	60	85	115
II 自立支援、重度化防止等に資する施策の推進	42	1535	830	760.57	1005	530	730	910
(1) 介護支援専門員・介護サービス事業所	5	100	90	50.9	100	50	70	50
(2) 地域包括支援センター・地域ケア会議	7	165	70	88.79	85	35	85	110
(3) 在宅医療・介護連携	5	120	75	81.42	120	50	115	100
(4) 認知症総合支援	5	140	120	83.25	130	95	105	130
(5) 介護予防／日常生活支援	12	560	205	230.49	435	80	140	400
(6) 生活支援体制の整備	5	90	60	51.64	75	40	35	30
(7) 要介護状態の維持・改善の状況等	3	360	210	174.07	60	180	180	90
III 介護保険運営の安定化に資する施策の推進	12	420	326	214.12	350	113	262	323
(1) 介護給付の適正化等	7	260	180	155.52	190	95	180	200
(2) 介護人材の確保	5	160	146	58.6	160	18	82	123
総計	60	2,105	1,301	1,059.16	1,500	703	1,077	1,348

<交付額>

○ 藤沢市 112,100千円

**令和4年度保険者機能強化推進交付金・介護保険保険者努力支援交付金に係る評価指標
(市町村分)**

I PDCAサイクルの活用による保険者機能の強化に向けた体制等の構築

	第8期計画 基本指針		指 標	配点	評価目的・内容	留意点	報告様式への記載事項・提出資料（予定）	時 点	交付金 区分
	基本的 記載 事項	任意 記載 事項							
①			当該地域の介護保険事業の特徴を把握しているか。 ア 地域包括ケア「見える化」システムを活用している イ 保険者全体の特徴を把握している ウ 日常生活圏域別の特徴を把握している エ 特徴について住民や関係者に公表している	ア～エ 各5点 複数選択可 (最大20点)	<ul style="list-style-type: none"> ● 並立に評価 <ul style="list-style-type: none"> ・ 地域包括ケア「見える化」システムの活用（広域連合の場合も、保険者単位の取組のため「見える化」システムの活用が必須） ・ 地域の介護保険事業の特徴の把握 ・ 公表することで住民や関係者との共通理解を進める（実施から変更） ※ 介護保険事業計画基本指針第二の一の6に基づき設定されている中学校区単位等の日常生活圏域が保険者全体の場合、イができていればウも該当と扱う 	<ul style="list-style-type: none"> ○ 一人当たり給付費（費用額）（年齢等調整済み）、要介護認定率（年齢等調整済み）、在宅サービスと施設サービスのバランスその他のデータ等に基づき、全国平均、近隣保険者その他の数値との比較や経年変化の分析を行いつつ、当該地域の特徴の把握と要因分析を行っているものが対象。 ○ 保険者として取組むべき課題の考察に至っている現状把握や地域分析を対象とし、単に認定率や保険料額の高低を認識しているにとどまる場合は、非該当とする。 ○ ここでの特徴とは、分析結果から得られた当該地域の課題・改善点などを想定している。 ○ エの公表方法は各自治体のホームページや広報への掲載やリーフレットの配布などを想定している。 	<ul style="list-style-type: none"> ○ 以下の通り、「見える化」システム等を活用した分析の結果を記載。 <ul style="list-style-type: none"> ①分析に活用したデータ ②分析方法、全国その他の地域（具体名）との比較や経年変化（具体的な年数）の分析等、 ③当該地域の特徴 ④その要因を記載 ○ 上記について、既存の資料（審議会資料等）がある場合には当該資料の該当部分で可。 ○ エについては、上記に加えて、ホームページによる公表等の住民や関係者との共通理解を進める取組の具体例を記載。 	2021年度 (予定)実施 の状況を評価	推進 (保険者機能強化推進交付金を指す。以下同じ。)
②			給付実績の計画値と実績値との乖離状況とその要因を考察しているか。 ア 定期的にモニタリング（点検）を行っている イ 計画値と実績値との乖離状況の要因を分析している ウ モニタリング・考察結果を運営協議会等で公表している エ 結果を基に、サービス提供体制の見直しを行っている	ア～エ 各5点 複数選択可 (最大20点)	<ul style="list-style-type: none"> ● 過程（一連の取組）を評価 <ul style="list-style-type: none"> ・ 給付実績の計画値と実績の乖離状況の要因分析 ・ 分析結果を基にサービス提供体制の見直しを実施 	<ul style="list-style-type: none"> ○ 計画値と実績値との乖離状況とその要因を考察しているものを対象とし、単に認定者数、受給者数、サービス種類別の利用者数、給付実績等の数値を把握したにすぎないものは非該当とする。 ○ アについて、モニタリングは最低でも年に1回は行うものとする。 ○ イの要因分析とはロジックツリーや地域分析・検討結果記入シートなどを用いて計画値と実績値の乖離について考察を深めるための分析である。 ○ ウの公表方法は会議での資料配付や自治体ホームページへの掲載などを想定。 ○ 「介護保険事業（支援）計画の進捗管理の手引き」参照。 ○ 今後、要介護度別認定率の過去のトレンドについて分析するとともに、他の保険者のトレンドとも比較して、乖離がある場合には要因分析を行うこと等を求めることを検討している。 	<ul style="list-style-type: none"> ○ モニタリング実施日を記載する。 ○ 考察結果を提出。 ○ ウについては、公表した資料の名称、公表時期及び公表場所（HP）等を記載。 ○ エについて、見直した内容の概要を記載。 	2020年度 実績を評価	推進

③	二 4 (一)		<p>自立支援、重度化防止等に資する施策について、目標が未達成であった場合に具体的な改善策や目標の見直し等の取組を実施しているか。</p> <p>ア 年に1回以上、実績を踏まえた進捗管理を行っている イ 年に1回以上、評価を行っている ウ 改善・見直し等の取組を実施している エ 進捗管理の結果をホームページ等で公開している</p>	<p>ア～エ 各5点</p> <p>複数選択可 (最大20点)</p>	<p>● 過程 (PDCA サイクル) を評価 (Do は別項目)</p> <ul style="list-style-type: none"> 自立支援、重度化防止等の目標及び施策の進捗管理 目標未達成時の改善プロセスを有している 	<p>○ 介護保険事業計画に目標を明記している場合を評価の前提条件とする。</p> <p>○ 自立支援、介護予防、重度化防止、介護給付の適正化に関する取組及びその目標について、前年度における実施状況(当年度の見込みも可)を把握し、進捗状況として未達成の場合には改善策や理由の提示・目標の見直し等を行うことを評価。</p> <p>○ 「介護保険事業(支援)計画の進捗管理の手引き」参照。</p> <p>○ 設定した目標及び重点施策の内容は評価しない。</p>	<p>○ 把握した実績を提出。そのうえで、未達成の場合は、その改善策や目標の見直し等の取組を提出。</p> <p>○ エについて、公表した資料の名称、公表時期及び公表場所 (HP) 等を記載。</p>	<p>2021 年度 (予定) 実施 の状況を評価</p>	<p>推進 支援 (介護 保険 努力 支援 交付 金を 指す。 以下 同じ。)</p>
④	二 4 (二)		<p>当該地域の介護保険事業の特徴を他の地域と比較して分析の上、介護給付の適正化の方策を策定し、実施しているか。</p> <p>ア 当該地域の介護保険事業の特徴を他の地域と比較・分析し、方策を策定している イ 策定した方策に沿って実施している ウ 方策の改善・見直し等を行うプロセスがある エ 方策の改善・見直し等の取組結果を公表する機会がある</p>	<p>ア～エ 各5点</p> <p>複数選択可 (最大20点)</p>	<p>● 過程 (PDCA サイクル) を評価</p> <ul style="list-style-type: none"> 介護給付の適正化の方策の策定・実施 改善・見直しとその結果の公表 (HP 等での公開を想定) 	<p>○ 介護給付の適正化の方策については、既に第8期計画に盛り込んでいるものも含む。</p> <p>○ エの公表は会議での資料配付や自治体ホームページへの掲載などを想定している。</p>	<p>○ 第8期計画又はその他の方策における該当部分を提出。</p> <p>○ 地域差の分析内容と策定した方策の実施状況を具体的に記載。</p> <p>○ ウについて、方策の改善・見直し等を行うプロセスの概要を記載。</p> <p>○ エについて、公表時期、公表場所等を記載。</p> <p>※ 地域差の分析内容と策定した方策の実施状況を記載した資料がある場合は、記載ではなく添付も可。</p>	<p>第8期計 画又はそ 他の方策に 、2020年度 の適正化に 係る内容を 盛り込んで いるものが 対象</p>	<p>推進</p>
⑤	二 2 (一)	三 7	<p>管内の住宅型有料老人ホーム、サービス付き高齢者向け住宅等の情報を市町村介護保険事業計画の策定等に活用しているか。</p> <p>ア 必要な情報を入手している イ 都道府県等との意見交換を実施している ウ 入居実態等を分析する体制がある エ 分析結果を計画策定に活用している</p>	<p>ア～エ 各5点</p> <p>複数選択可 (最大20点)</p>	<p>● 過程 (下記の一連の取組) を評価</p> <ul style="list-style-type: none"> 住宅型有料など介護保険外で市町村が把握しづらい情報の把握 計画策定への活用 	<p>○ 「必要な情報」とは、市町村介護保険事業計画の検討等に必要となる管内の各既存施設について、定員数、入居者数、入居者の要介護度等から重度者の受け皿となっているかなどの情報。</p> <p>○ イは政令市等の場合、住宅部局等との意見交換を想定。</p> <p>○ 政令指定都市・中核市の場合、他市町村の状況の把握など、都道府県等と必要に応じて連携を図ることとする。</p> <p>○ 当該施設がない場合、設置状況を把握できる体制が整備されていれば該当。</p>	<p>○ 第8期計画における該当部分を提出。</p> <p>○ 都道府県等との意見交換の概要を記載。</p> <p>○ 分析結果及び活用内容を具体的に記載。</p> <p>※ 分析結果及び活用内容を記載した資料がある場合は、記載ではなく添付も可。</p>	<p>2021 年度 (予定) 実施 の状況を評価</p>	<p>推進</p>
⑥			<p>要介護者等に対するリハビリテーション提供体制に関して分析を踏まえ施策の改善策や目標の見直し等の取組を実施しているか。</p> <p>ア 市町村介護保険事業計画に目標を設定し、現状把握とそれを踏まえた分析を実施している。 イ 市町村介護保険事業計画に目標設定はしていないが、市町村介護保険事業計画のPDCAサイクルに沿った取組を進める中で、現状把握を踏まえた分析を実施している ウ 分析にあたり、医師会等の関係団体の意見を聞いている エ 分析に基づいて施策の改善・見直し等を実施している</p>	<p>ア～エ 各5点</p> <p>複数選択可 (ただし、 ア、イは複数 選択不可) (最大15点)</p>	<p>● 過程 (PDCA サイクル) を評価、国が設定したリハビリテーション指標を活用した計画の進捗管理の実施</p> <ul style="list-style-type: none"> 医師会等の関係団体の意見を踏まえた進捗管理の実施 改善・見直しとその結果の公表 (HP 等での公開を想定) 	<p>○ 要介護者等に対するリハビリテーション提供体制の現状分析と施策の改善等 (医師会等の関係団体と連携してリハビリテーション提供体制を確保する場合も含む) を評価。</p> <p>○ 医師会等の関係団体には、職能団体に加え、医療機関、介護事業所等が含まれる。</p> <p>○ 取組に当たっては、「介護保険事業(支援)計画における要介護者等に対するリハビリテーションサービス提供体制の構築に関する手引き」で示したリハビリテーション指標を現状把握・分析、施策の検討の参考にされたい。</p> <p>○ エについて、改善・見直しとその結果を公表 (HP 等での公開を想定) している場合に評価する。</p>	<p>○ 第8期計画に目標を設定している場合には該当部分を提出。</p> <p>○ 分析結果及び取組内容を具体的に記載。</p> <p>※ 分析結果及び取組内容を記載した資料がある場合は、記載ではなく添付 (改善・見直しとその結果についてHPに掲載している場合はURL) も可。</p>	<p>2021 年度 (予定) 実施 の状況を評価</p>	<p>推進・支 援</p>

II 自立支援、重度化防止等に資する施策の推進

(1) 介護支援専門員・介護サービス事業所等

	第8期計画 基本指針		指 標	配点	評価目的・内容	留 意 点	報告様式への記載事項・提出資料（予定）	時 点	交付金 区分
	基本的 記載 事項	任意 記載 事項							
①			<p>保険者の方針に沿った地域密着型サービスの整備を図るため、必要性や取組内容について計画・実行・改善のプロセスを実行しているか。</p> <p>ア 地域密着型サービスの現状把握の結果を踏まえ、整備の必要性を検討している</p> <p>イ 地域密着型サービスの整備のための取組を実施している</p> <p>ウ 改善・見直しをしている</p> <p>エ 検討結果や整備状況を公表している</p>	<p>ア～エ 各5点</p> <p>複数選択可 (最大20点)</p>	<p>● 過程（PDCAサイクル）を評価</p> <ul style="list-style-type: none"> ・地域密着型サービス整備の必要性の検討・取組の実施 ・取組内容（必要性）の改善・見直し ・結果の公表 	<p>○ 当該指標は、保険者に指定権限がある地域密着型サービスについて、地域に必要なサービスが確保されるための取組を行っているかどうかを評価するもの。</p> <p>○ イとして、以下のような取組例が想定される。</p> <ul style="list-style-type: none"> ・地域密着型サービスの指定基準を定める条例に保険者独自の内容を盛り込んでいる。 ・参入を検討する事業者への説明や働きかけを実施している（説明会の開催、個別の働きかけ等） ・市町村協議制の活用等、必要な地域密着型サービスを確保するための上記以外の取組を行っている <p>○ イ、ウには、そもそも地域密着型サービスが十分整備されており、これ以上の基盤整備が不要である場合も含むこととする。</p> <p>○ 「そもそも地域密着型サービスが充分整備されておりこれ以上の基盤整備が不要である場合」としてイ、ウを選択した場合には、どのような状況から不要であるのかを簡単に記載すること。</p> <p>○ エの公表方法は会議での資料配付や自治体ホームページへの掲載などを想定。</p>	<p>○ アについては、必要性を検討しているものがわかる資料。</p> <p>○ イ、ウについては、取組、改善・見直し内容を具体的に記載。</p> <p>○ エについては、公表した資料の名称、公表時期及び公表場所（HP）等を記載。</p> <p>※ 具体的な改善、見直し、取組内容を記載した資料がある場合は、記載ではなく添付も可。</p>	<p>2020年度 又は2021年度 の（予定） 取組・実施内 容が対象</p>	<p>推進</p>
②	二4 (一)		<p>保険者として、ケアマネジメントに関する保険者の基本方針を、介護支援専門員に対して伝えているか。</p> <p>ア 保険者として、ケアマネジメントの基本的な考え方について議論している</p> <p>イ 基本方針をHPや書面等で広く周知している</p> <p>ウ 基本方針を事業者連絡会議、研修又は集団指導等で対象を特定して周知している</p> <p>エ 周知方法の効果検証を行っている</p>	<p>ア～エ 各5点</p> <p>複数選択可 (最大20点)</p>	<p>● 過程（PDCAサイクル）を評価</p> <ul style="list-style-type: none"> ・保険者の基本方針の作成 ・周知内容とその評価 	<p>○ 自立支援、重度化防止等に資することを目的としてケアマネジメントが行われるよう、市町村として基本的な方針を介護支援専門員と共有していることが対象。</p> <p>○ アについては、都道府県が策定したガイドラインや文書を利用している場合を含む。</p> <p>○ ケアマネジメントに関する保険者の基本方針については、居宅介護支援のみならず、介護予防支援、第1号介護予防支援を含む、ケアマネジメント全般を対象とする。</p> <p>○ 基本方針とは、例えば、居宅介護支援で言えば</p> <ul style="list-style-type: none"> ・運営基準省令第1条の2（基本方針）や ・運営基準省令第12条・13条（指定居宅介護支援の基本的・具体的取扱方針）等といった基本的な考え方に加えて、自立支援・重度化防止に資するケアマネジメントの提供を目的として管内で統一して活用するツールがある場合にはその内容や活用方法、特定事業所加算取得の重要性等を盛り込んだ内容を想定している 	<p>○ 保険者のケアマネジメントに関する基本方針を伝えるためのガイドライン又は文書を提出。</p> <p>○ イについては、介護支援専門員にどのように基本方針を伝えているか概要を記載。</p> <p>○ ウについては、介護支援専門員や事業者等に文書でどのように周知したか及び実施日を簡単に記載。</p> <p>○ エについて、効果検証の概要を記載。</p>	<p>2021年度 (予定)実施 の状況を評 価</p>	<p>推進</p>

③		<p>高齢者虐待防止にかかる体制整備を実施しているか。</p> <p>ア 管内の高齢者虐待の実態に基づいた課題を把握している</p> <p>イ 管内の高齢者虐待の実態に基づいた課題について、他機関とその防止対策を検討する機会・場を設定している</p> <p>ウ 市町村の虐待防止対策についての計画を策定している</p> <p>エ 計画に基づいて実施し、評価を行っている</p>	<p>ア～エ 各5点</p> <p>複数選択可 (最大20点)</p>	<p>●過程 (PDCA サイクル) を評価</p> <ul style="list-style-type: none"> ・高齢者虐待防止にかかる体制整備の検討・取組の実施 ・取組内容の改善・見直し 	<p>○ イとエについては、介護保険事業計画作委員会や地域ケア推進会議等の場を活用するなど、幅広い関係者から意見を聞いている場合を対象とする。</p> <p>○ ウの防止対策としては、介護サービス相談員派遣事業の実施や、早期発見等のための関係者・関係機関によるネットワークを活用した情報システムの構築等、高齢者虐待防止法に基づく調査結果の体制整備の項目(※)の実施を想定している。</p> <p>※ 高齢者虐待防止体制の整備に係る事業「令和2年度「高齢者虐待の防止、高齢者の養護者に対する支援等に関する法律」に基づく対応状況等に関する調査」の「市町村における高齢や虐待防止対応のための体制整備等について」に係る17項目。</p> <p>【体制・施策強化】</p> <ul style="list-style-type: none"> ①対応窓口の周知 ②関係者の研修 ③住民への啓発活動 ④対応マニュアル等の作成 ⑤養護者(虐待者)に対する相談、指導、助言 ⑥居宅において必要な福祉・保健医療サービスを利用していない高齢者の早期発見の取組や相談等 <p>【行政機関連携】</p> <ul style="list-style-type: none"> ⑦成年後見制度の首長申立のための体制強化 ⑧地域における権利擁護・成年後見体制の整備に向けた中核機関の立ち上げ・体制整備 ⑨警察署担当者との協議 ⑩居室確保のための関係機関との調整 ⑪生活困窮者支援、DV担当者課等の役所・役場内の体制強化 ⑫保健所、精神保健福祉センター、発達障害者支援センター等の関係機関との連携強化 <p>【ネットワーク構築】</p> <ul style="list-style-type: none"> ⑬「早期発見・見守りネットワーク」の構築 ⑭「保健医療福祉サービス介入支援ネットワーク」の構築 ⑮「関係専門機関介入ネットワーク」の構築 <p>【法の周知】</p> <ul style="list-style-type: none"> ⑯居宅介護サービス事業者に対する法の周知 ⑰介護保険施設に法について周知 	<p>○ アについては実態に基づいた課題の概要を記載。</p> <p>○ イについて、検討する機会・場、日時を具体的に記載。</p> <p>○ ウについては、計画内容が分かる資料を添付。</p> <p>○ エについて、具体的な実施内容と評価を記載。</p>	<p>2021年度(予定)実施の状況を評価</p>	<p>推進</p>
---	--	--	---	--	---	--	---------------------------	-----------

④			管内のすべての介護事業所に対し、事故報告に関する支援を行っているか。 ア サービス提供による事故報告に関するガイドラインを策定している イ 事故報告結果をとりまとめている。 ウ 事故報告結果を管内の介護事業所に共有する仕組みがある エ 事故の内容・結果について、対応方法に関する議論・検証を行う仕組みがある	ア～エ 各5点 複数選択可 (最大20点)	● 並立に評価 ・事故発生抑制に向けた取組の実施	○ 市町村に指定権限のある事業所（地域密着型サービスに限らず、総合事業の事業所も含む）に対して支援を行っている場合に評価対象とする。 ○ 報告方法には、 ・ 報告すべき事故のほか、 ・ 報告先、事故発生から報告までの期限、事故への対応、再発防止に向けた対応等、事業所へ好事例等を周知（フィードバック）できるような項目を含めること。	○ アについて、策定したガイドラインの名称を記載。 ○ ウ、エについて、仕組みの概要を記載。	2021年度（予定）実施の状況を評価	推進
⑤	三 11		管内の介護事業所と定期的に災害に関する必要な訓練を行っているか。 ア 介護担当部局が危機管理部局等の関係機関と連携を図る体制がある イ 災害に関する必要な訓練を定期的に行っている ウ 訓練結果を踏まえて、指導を行っている エ 訓練結果や指導内容について、他の介護事業所に共有する仕組みがある	ア～エ 各5点 複数選択可 (最大20点)	● 並立に評価 ・災害時対応に向けた、定期的な災害訓練の実施	○ 少なくとも年に1回は実施していること。 ○ 事業所単位で消防署や地域住民と連携して実施する訓練も評価対象となる。	○ イについて、訓練実施日及び訓練内容の概要を記載。 ○ ウについて、指導内容を具体的に記載。 ○ エについて、仕組みの概要を記載。 ※ ウについては、介護事業所へ提出した指導内容を記載した文書がある場合は、記載ではなく添付可。	2021年度（予定）実施の状況を評価	推進

(2) 地域包括支援センター・地域ケア会議

	第8期計画 基本指針		指標	配点	評価目的・内容	留意点	報告様式への記載事項・提出資料（予定）	時点	交付金区分
	基本的 記載 事項	任意 記載 事項							
①	二 4 (一)		自立支援・重度化防止等に資するケアマネジメントに関して、市町村の基本方針を定め、地域包括支援センターに周知しているか。	5点	● 過程（一連の取組）を評価 ・包括指標で代替（国でデータ取得）	○ 基本方針には、自立支援・重度化防止に資するケアマネジメントに関して、基本的な考え方、ケアマネジメントの種類、実施の手順、具体的なツール（興味・関心チェックシート等）及び多職種の視点（地域ケア会議等）の活用について全て記載され、共有されている場合に、指標の内容を満たしているものとして取り扱う。	○ 基本方針を提出。	2021年度（予定）実施の状況を評価	推進

②		<p>地域包括支援センターの体制充実（※）による適切な包括的支援事業を実施しているか。</p> <p>※ 地域包括支援センターの3職種（準ずる者を含む）一人当たり高齢者数（圏域内の第1号被保険者数/センター人員）の状況により評価）</p> <p>ア 1,500人以下 イ 1,250人以下</p> <p>※ 小規模の担当圏域における地域包括支援センターについては配置基準が異なるため以下の指標を満たした場合アを選択することとする。 担当圏域における第1号被保険者の数が概ね2,000人以上3,000人未満：1,250人以下 第1号被保険者の数が概ね1,000人以上2,000人未満：750人以下 第1号被保険者の数が概ね1,000人未満：500人以下</p>	<p>ア・イ 各5点</p> <p>複数選択可 (最大10点)</p> <p>イに該当すればアも得点する仕組み</p>	<p>● 数値評価</p> <p>・介護保険法施行規則第140条の66に定める人員配置基準の充足度合いに応じて評価</p>	<p>○ 適切な包括的支援事業（総合相談支援業務、権利擁護業務、包括的・継続的ケアマネジメント支援業務に限る）の実施に向けた地域包括支援センター体制について3職種一人当たり高齢者数で評価を行う。</p> <p>○ 市町村内に地域包括支援センターが複数ある場合には、平均値により判定。</p> <p>○ 3職種の人員配置基準については、介護保険法施行規則に定める基準とする</p> <p>○ 直営と委託により条件が異なることを踏まえた対応について今後検討する。</p>	<p>○ 市町村内の地域包括支援センターの平均値を提出。</p>	<p>2021年4月1日時点における配置状況が対象</p>	<p>推進支援</p>
③	三5 (三)	<p>地域包括支援センターの体制充実（※）による適切な包括的支援事業・介護予防ケアマネジメントの実施をしているか。</p> <p>※ 地域包括支援センターの3職種（準ずる者を含む）の配置を満たしていることに加え、その他専門職や事務職の配置状況</p> <p>ア 半数以上の地域包括支援センターに配置 イ 全ての地域包括支援センターに配置</p>	<p>ア・イ 各5点</p> <p>複数選択可 (最大10点)</p> <p>イに該当すればアも得点する仕組み</p>	<p>● 数値評価</p> <p>・介護保険法施行規則に定める3職種等の配置に加え、地域包括支援センターの機能強化や事務の効率化を目的とした人員配置の充足度合いを評価</p>	<p>○ 包括的支援業務（総合相談支援業務、権利擁護業務、包括的・継続的ケアマネジメント支援業務に限る）、介護予防ケアマネジメント（介護予防支援を含む）又はそれに関わる事務に専従する職員を増配している場合に評価。</p> <p>○ 一般介護予防事業、任意事業、社会保障充実分事業（地域ケア会議を除く）は含まない。</p> <p>○ 常勤・非常勤は問わない。</p> <p>○ 委託の場合、委託先の法人が独自に配置している場合も含む。</p> <p>○ 直営と委託により条件が異なることを踏まえた対応について今後検討する。</p> <p>【3職種（準ずる者を含む）の配置を満たす場合】</p> <p>○ 地域包括支援センターに介護保険法施行規則に定める原則基準に基づく3職種の配置を義務付けており、かつ、それに基づいて職員が配置されている。</p> <p>○ 直営の地域包括支援センターについては、介護保険法施行規則に定める原則基準に基づく3職種の配置が、組織規則等において定められている、又はその他の方法により明示されており、かつ、それに基づいて職員が配置されている。</p>	<p>受託法人に示している委託契約書、委託方針等（複数のセンターについて同一の契約書を用いている市町村の場合は、提出資料は1か所のみで可。また、当該箇所の抜粋のみで可）を提出。直営の場合は、組織規則等（該当部分の抜粋で可）を提出。</p>	<p>2021年4月1日時点における配置状況が対象</p>	<p>推進支援</p>

④	二 4 (一)		<p>個別事例の検討等を行う地域ケア会議における個別事例の検討件数割合はどの程度か。(個別事例の検討件数/受給者数)</p> <p>ア 全保険者の上位●割 イ 全保険者の上位●割 ウ 全保険者の上位●割 エ 全保険者の上位●割</p>	<p>ア～エ 各 5 点</p> <p>複数選択可 (最大 20 点)</p> <p>エに該当すればア～ウも得点する仕組み</p>	<p>● 数値評価</p>	<p>○ 「個別事例の検討件数」は、2020 年 4 月から 12 月末までに開催された地域ケア会議において検討された個別事例の延べ件数とする。</p> <p>○ 「受給者数」は 2020 年 12 月末日現在の受給者数とする。</p> <p>○ 「受給者数」は、サービス種別や要介護度を問わず、給付を受けている者とする。</p> <p>○ 「受給者数」は、介護保険事業状況報告(月報)の①から⑪までのサービス受給者数(2020 年 12 月サービス分)の合計を用いる。</p> <ul style="list-style-type: none"> ・ 第 3-2-1 表 <ul style="list-style-type: none"> ①特定施設入居者生活介護、 ②介護予防支援・居宅介護支援 ・ 第 4-2-1 表 <ul style="list-style-type: none"> ③小規模多機能型居宅介護、 ④認知症対応型共同生活介護、 ⑤地域密着型特定施設入居者生活介護、 ⑥地域密着型介護老人福祉施設入所者生活介護 ⑦複合型サービス(看護小規模多機能型居宅介護) ・ 第 5-1 表 <ul style="list-style-type: none"> ⑧介護老人福祉施設(特養)、 ⑨介護老人保健施設、 ⑩介護療養型医療施設、 ⑪介護医療院 <p>○ 上記●割は、分布を踏まえて厚生労働省において設定。</p>	<p>○ 実際の数値を提出。</p>	<p>2020 年 4 月から 2020 年 12 月末までに開催された地域ケア会議において検討された個別事例が対象</p>	<p>推進 支援</p>
⑤	二 4 (一)	三 1 (四)	<p>地域ケア会議において複数の個別事例から地域課題を明らかにし、これを解決するための政策を市町村へ提言しているか。</p> <p>ア 地域ケア会議において複数の個別事例から地域課題を明らかにしている イ 地域課題を解決するための政策を市町村に提言している ウ 市町村が地域ケア会議から提言された内容に対応している エ 対応した結果が検証されている</p>	<p>ア～エ 各 5 点</p> <p>複数選択可 (最大 20 点)</p>	<p>● 過程(一連の取組)を評価</p> <ul style="list-style-type: none"> ・ 地域課題の抽出から政策提言までの取組 	<p>○ イにおいて対応する「提言」は過年度のものでも可とする。</p> <p>○ 「対応」のレベルは具体的なサービス等の創出のほか、関係者間において具体的な協議を始めたものを含む。</p>	<p>○ 提言・対応の概要を一つ記載。</p> <p>○ ウ、エについては、対応内容及び検証の結果を具体的に記載。</p> <p>※ 具体的な対応内容及び検証結果を記載した資料がある場合は、記載ではなく添付も可。</p>	<p>2021 年度(予定)実施の状況を評価</p>	<p>推進</p>

⑥	三 五 (三)	地域包括支援センターが夜間・早朝又は平日以外の窓口（連絡先）を設置し、窓口を住民にパンフレットやホームページ等で周知しているか。 ア 夜間・早朝の窓口（連絡先）を設置している イ 平日以外の窓口（連絡先）を設置している ウ 住民に窓口を周知している エ 特に周知が必要と想定される人への個別周知をしている	ア～エ 各 5 点 複数選択可 (最大 20 点)	● 並立に評価 ・営業時間外の窓口の設置 ・設置した窓口の効果的な周知	○ 全ての地域包括支援センターで実施している場合に指標の内容を満たしているものとして取り扱う。 ○ 窓口の設置のほか、緊急連絡先の設定等でも指標の内容を満たしているものとし、例えば、携帯電話等へ電話転送を行っている場合についても、指標の内容を満たしているものとして取り扱う。 ○ エの「特に周知が必要と想定される人」とは、例えば虐待等の緊急的な対応の観点から支援が必要な方やその関係者等である。	○ ア～エについて、実際の対応状況等の概要を記載。	2021 年度 (予定) 実施 の状況を評価	推進
⑦		地域包括支援センターでは、家族等の介護離職防止に向けた支援を実施しているか。 ア 家族介護者等の介護離職防止の相談に対応している イ 家族介護者等に対し、介護離職防止の相談ができることを周知している ウ 地域に出向いて介護離職防止に関する相談会を実施している エ 専門職・関係機関と連携した取組を実施している	ア～エ 各 5 点 複数選択可 (最大 20 点)	● 並立に評価 ・家族介護者等の介護離職防止に向け相談・支援体制の強化を評価	○ 1か所でも実施していれば可。 ○ アについては、相談の実績がない場合でも必要な相談の体制が整備されている場合に指標の内容を満たしているものとして取り扱う。 ○ エについては、社会保険労務士や都道府県労働局、公共職業安定所、民間企業等と連携し、取組に向けた検討を行っている場合も含める。	○ ア～エについて、実際の取組状況等の概要を記載。 ※ エについては、具体的な取組内容がわかる資料がある場合は、記載ではなく添付可。	2021 年度 (予定) 実施 の状況を評価	推進 支援

(3) 在宅医療・介護連携

	第 8 期計画 基本指針		指 標	配点	評価目的・内容	留 意 点	報告様式への記載事項・提出資料（予定）	時 点	交付金 区分
	基本的 記載 事項	任意 記載 事項							
①	三 1 (一)		地域の医療・介護関係者等が参画する会議において、市町村が所持するデータ等に基づき在宅医療・介護連携に関する課題を検討し、対応策が具体化されているか。 ア 今後のニーズを踏まえた過不足のない在宅医療と介護の提供体制の目指すべき姿を設定している イ 地域の人口推計を踏まえた今後のニーズや医療・介護資源、社会資源や利用者の情報、住民の意向等を定量的な情報も含めて把握している ウ アとイの差の確認等により、地域の実状に応じた課題の抽出を行っている エ 抽出された課題に基づき、地域の特性を踏まえた目標の設定、具体的な対応策を立案している オ 評価指標等に基づき事業の検証や必要に応じた見直しを行う仕組みを設けている	ア～オ 各 5 点 複数選択可 (最大 25 点)	●過程 (PDCA サイクル) を評価 ・在宅医療・介護の提供に必要な情報の収集、整理及び活用、課題の把握	○ 地域のめざす姿の設定については、「在宅医療・介護連携推進事業の手引き (ver. 3)」P6. 15 を参照。 ○ 現状把握、課題の抽出については、「在宅医療・介護連携推進事業の手引き (ver. 3)」P6. 15. 43 を参照。 ○ なお、市町村については、都道府県に適宜、データの提供依頼等を行うことが重要。 ○ 事業の効果検証・見直しについては「在宅医療・介護連携推進事業の手引き (ver. 3)」P7. 15. 43 を参照。 ○ 医療と介護がともに関わる 4 つの場面 (①日常の療養生活、②入退院支援、③急変時の対応、④看取り)等をはじめとして地域の実情を踏まえた目指すべき姿を設定すること。P23. 24 を参照。	○ 第 8 期計画における在宅医療・介護連携に該当する部分を提出。 ○ 評価指標の提出。 ○ ウについて、抽出した課題の概要を記載。 ○ エについて、目標の設定、具体化された対応策を記載。 ○ オについて、検証や見直しを行う仕組みの概要を記載。 ※ ウ、エについては、具体的な取組内容がわかる資料がある場合は、記載ではなく添付可。	2021 年度 (予定) 実施 の状況を評価	推進

②	三 1 (一)	<p>在宅医療と介護の連携について、医療・介護関係者への相談支援を行っているか。</p> <p>ア 医療・介護関係者が把握できるよう相談窓口が公表されている</p> <p>イ 定期的に相談内容等を取りまとめている</p> <p>ウ 医療・介護関係者間で共有している</p> <p>エ 取りまとめた相談内容に基づき、事業の検証や必要に応じた見直しを行う仕組みを設けている</p>	<p>ア～エ 各 5 点</p> <p>複数選択可 (最大 20 点)</p>	<p>●過程 (PDCA サイクル) を評価</p> <p>・地域の医療・介護関係者の相談支援</p>	<p>○ 「在宅医療・介護連携推進事業の手引き (ver. 3)」 P7. 8. 17. 43 を参照</p> <p>○ 相談窓口の公表については、市町村のホームページに掲載する等が考えられる</p>	<p>○ ア～ウについて、実際の取組状況や仕組みの概要を記載</p> <p>※ アについては、ホームページに掲載していれば URL の添付、それ以外の方法で周知 (例えばチラシなど) していれば、実際に配布している資料の添付も可</p> <p>※ イについては、共有した資料や取組の内容がわかる資料がある場合は、記載ではなく添付も可</p>	<p>2021 年度 (予定) 実施 の状況を評価</p>	<p>推進</p>
③	三 1 (一)	<p>患者・利用者の状態の変化等に応じて、医療・介護関係者間で速やかな情報共有が実施できるよう、具体的な取組を行っているか。</p> <p>ア 既存の情報共有ツールの活用状況を確認している</p> <p>イ 在宅での看取りや入退院時等に活用できるような医療・介護関係者の情報共有ツールを作成している</p> <p>ウ 活用に向けた見直し等を行っている</p> <p>エ 情報共有ツールの活用状況、医療・介護関係者の双方の意見等を踏まえて、改善・見直しを行っている</p>	<p>ア～エ 各 5 点</p> <p>複数選択可 (最大 20 点)</p>	<p>● 過程 (一連の取組) を評価</p> <p>・医療・介護関係者間の情報共有の支援</p>	<p>○ 「在宅医療・介護連携推進事業の手引き (ver. 3)」 P7. 8. 20. 43 を参照。</p> <p>○ 在宅での看取りや入退院時等の活用場面を意識することが重要であり、具体的な取組については、例えば以下の内容が考えられる。</p> <ul style="list-style-type: none"> ・地域の医療・介護関係者が既に活用している情報共有のツールを収集し、活用状況等を確認し、新たに情報共有ツールを作成する、既存のツールの改善を図る等の意思決定をした ・ワーキンググループを設置し、情報共有ツールの媒体、情報共有の媒体や様式、使用方法、普及方法等について検討した ・郡市区等医師会等関係団体と協力し、関係者向けの情報共有ツールの活用に係る研修会を開催した <p>○ 患者・利用者の個人情報の取扱いについて規定を設けていること。</p> <p>○ 都道府県が行っている事業との連携により実施している場合も対象。</p>	<p>○ ア～ウについて、実際の取組状況等の概要を記載。</p> <p>※ アについては具体的な取組の内容、ウについては意見等の内容がわかる資料がある場合は、記載ではなく添付も可。</p>	<p>2021 年度 (予定) 実施 の状況を評価</p>	<p>推進</p>
④	三 1 (一)	<p>在宅医療・介護連携を推進するため、多職種を対象とした研修会を開催しているか。</p> <p>ア 企画に当たり、他の関連する研修を把握している</p> <p>イ 企画にあたり、医療・介護関係者のニーズを把握している</p> <p>ウ 在宅医療・介護連携に係る参加型の研修会を開催 (支援) している</p> <p>エ 研修の結果について検証を行っている</p>	<p>ア～エ 各 5 点</p> <p>複数選択可 (最大 20 点)</p>	<p>● 並立の評価</p> <p>・医療・介護関係者に対する、在宅医療・介護連携に必要な知識の習得、当該知識の向上に必要な研修の実施</p>	<p>○ 「在宅医療・介護連携推進事業の手引き (ver. 3)」 P7. 8. 21. 43 を参照。</p> <p>○ 参加型の研修とは、グループワークを活用した研修等の参加型の研修会や医療・介護関係の多職種連携を要する事例に関する検討会といったものをいう。</p> <p>○ 都道府県主催や医師会主催のもの等であっても保険者が把握し、主体的に関わっていれば対象とする。</p> <p>○ 開催だけではなくアンケートの実施や研修会に関する検証の機会を設けるなど検証等を行ったものを対象とする。</p>	<p>○ ア～エについて、実際の取組状況、研修会の内容を記載。</p> <p>※ ウについては研修の内容がわかる資料、エについてアンケート結果等の検証の内容が確認できる資料がある場合は、記載ではなく添付も可。</p>	<p>2021 年度 (予定) 実施 の状況を評価</p>	<p>推進 支援</p>
⑤	三 1 (一)	<p>切れ目のない在宅医療と在宅介護の提供体制の構築を推進するため、庁内や郡市区等医師会等関係団体、都道府県等と連携を図っているか。</p> <p>ア 郡市区等医師会等関係団体、医療機関、介護サービス施設・事業所等と連携体制を構築している</p> <p>イ 庁内の他部門、関係団体等と連携し、災害・救急時の対応等に参画している</p> <p>ウ 都道府県の医療計画・地域医療構想との整合性をとるため、都道府県と連携を図っている。</p>	<p>ア～ウ 各 5 点</p> <p>複数選択可 (最大 15 点)</p>	<p>● 並立を評価</p> <p>・事業間連携を意識した取組</p>	<p>○ 「在宅医療・介護連携推進事業の手引き (ver. 3)」 P10. 43 を参照。</p> <p>○ 都道府県計画との連携については、「在宅医療・介護連携推進事業の手引き (ver. 3)」 P10. 11. 43 を参照。</p> <p>○ 「連携」に当たっては、単なる情報提供ではなく協議の場を持つ等、双方向の意見交換を行っている場合に評価の対象とする。</p>	<p>○ ア～ウについて、具体的な運用や検討状況の概要を記載。</p> <p>※ ア～ウについては、内容がわかる資料がある場合は、記載ではなく添付も可。</p>	<p>2021 年度 (予定) 実施 の状況を評価</p>	<p>推進</p>

(4) 認知症総合支援

	第8期計画 基本指針		指 標	配点	評価目的・内容	留 意 点	報告様式への記載事項・提出資料（予定）	時 点	交付金 区分
	基本的 記載 事項	任意 記載 事項							
①		Ⅲ 6	<p>市町村介護保険事業計画又は市町村が定めるその他の計画等において、認知症施策の取組を定め、毎年度その進捗状況について評価しているか。</p> <p>ア 認知症高齢者について、実態を把握している イ 認知症施策の進捗を図る指標を設定している ウ 進捗状況の評価にあたり、第三者あるいは認知症当事者（認知症の人やその家族）の意見を聞いている エ ア～ウを踏まえて、改善・見直し等の検討を実施している</p>	<p>ア～エ 各5点</p> <p>複数選択可 (最大20点)</p>	<p>● 過程（PDCAサイクル）の評価 ・認知症施策のPDCAサイクルをまわすこと ・第三者や当事者の意見の反映</p>	<p>○ 進捗状況の評価については、目標に対して進捗が遅れているものについて原因を分析するといった評価を行っている場合を対象とする。 ○ アについては、認知症高齢者の人数や介護サービスの利用状況だけでなく、計画策定の根拠となる支援ニーズなどを把握している場合を対象とする。 ○ イについては、例えば例えば認知症施策推進大綱のKPI/目標の各項目に沿って設定するものや、その他地域の実情を反映して独自に設定されるものである。 ○ ウの第3者とは、介護保険事業計画作成委員会等の場を活用するなど、幅広い関係者から意見を聞いている場合を対象とし、また、認知症当事者の意見を聴取する方法は地域の実情に応じた方法で差し支えない。</p>	<p>○ 第8期計画の該当部分を提出。 ○ アについて、実態把握の内容を具体的に記載。 ○ イについて、設定した指標の概要。 ○ ウについて、第三者の意見の場合は評価会議、打合せの内容（特に評価手法）、実施日時について概要を記載し、当事者の意見の場合は、意見聴取対象者、実施日時、聴取内容を具体的に記載。 ○ エについて、検討内容（改善・見直し等の方法）の概要を記載。 ※ ア、ウについては、内容を記載した文書がある場合は、記載ではなく添付可。</p>	<p>第8期計画への記載が対象。または、市町村が定める他の計画でも構わないこととする。 （2021年度（予定）実施の状況の評価）</p>	推進
②		Ⅲ 6 (三)	<p>認知症初期集中支援チームは、定期的に情報連携する体制を構築し、支援を必要とする者への対応を行っているか ア チームが円滑に支援を実施できるよう、医師会等の関係団体、かかりつけ医や介護支援専門員等とあらかじめ情報連携の体制を構築している イ チームが関係機関と連携して、支援対象者に対する主な支援機関を早急に明確にするよう検討を行っている。 ウ 対象者の状況に応じて、他機関連携等により具体的かつ多様な支援を実施している エ チームの活動について、改善・見直し等の検討を実施している</p>	<p>ア～エ 各5点</p> <p>複数選択可 (最大20点)</p>	<p>● 過程（一連の取組）を評価 ・地域の実情に応じたチームの支援体制の構築・実施</p>	<p>○ 認知症初期集中支援チームの設置が評価の前提条件となる。 ○ イについては、地域における地域包括支援センターとの役割を明確化するなどし、支援対象者への支援が迅速に行われる体制の構築など、効果的かつ効率的な支援体制の構築を検討していることをいう。 ○ ウについては、認知症初期集中支援チームが認知症地域支援推進員に情報提供するだけでは対象とせず、認知症地域支援推進員や支援に関わる医療・福祉の関係機関と連携し、対象者宅を訪問したりチーム会議等で支援を検討したりするなど、様々な方法により、医療・介護サービスといった具体的な支援につなぐなどの支援を想定。 ○ エの検討に当たっては、初期集中支援チーム検討委員会等を活用することを想定。</p>	<p>○ アについては、取組内容（情報連携を行う手段、その実施頻度）の概要を記載。 ○ イについては、検討内容の概要を記載。 ○ ウについては、他機関連携による支援内容の概要を一つ記載。 ○ エについては、検討内容（改善・見直し等の方法）の概要を記載。</p>	<p>2021年度（予定）実施の状況の評価</p>	推進 支援

③	Ⅲ 6 (三)	<p>郡市区等医師会等の医療関係団体と調整し、認知症状のある人に対して、専門医療機関との連携により、早期診断・早期対応に繋げるための体制を構築しているか。</p> <p>ア 認知症に対応できるかかりつけ医や認知症サポート医、認知症疾患医療センター等の専門医療機関との連携体制がある</p> <p>イ 認知症に対応できるかかりつけ医や認知症サポート医、認知症疾患医療センター等の認知症の医療に関する相談窓口の周知を行っている</p> <p>ウ 情報連携ツール等を活用して、関係者間で連携ルールを策定している</p> <p>エ 医療・介護専門職によるスクリーニングを行っている</p>	<p>ア～エ 各5点</p> <p>複数選択可 (最大20点)</p>	<p>● 並立に評価</p> <p>・ 地域の実情に応じた早期診断・早期対応のための体制構築</p>	<p>○ 以下の①～③の条件を満たしたうえで、体制の構築として指標に掲げる取組を行っている場合に対象とする。</p> <p>① 認知症初期集中支援チームの設置だけでは対象としない。</p> <p>② 体制を構築するにあたり、郡市区等医師会等の医療関係団体に協力依頼していること。ただし、都道府県と連携して協力依頼している場合も対象（都道府県が行っている事業との連携により実施している場合も対象）。</p> <p>③ 保険者として取り組んでいないものは該当しない。ただし、情報連携ツールなど他団体等が作成したが、市町村内での活用を団体と調整し、活用している場合など、関係団体と調整している場合は対象。</p> <p>○ ア及びイについて</p> <ul style="list-style-type: none"> 「認知症に対応できるかかりつけ医」とは、「かかりつけ医認知症対応力向上研修」を修了したかかりつけ医のことをいう。 「認知症疾患医療センター等」とは、認知症疾患医療センターに加え、認知症に対応できる医療機関を含む。 離島等の遠隔地で専門医療機関が近隣にない場合、オンライン会議などの方法を活用する場合も連携体制の構築に含める。 <p>○ イについて、「相談窓口の周知」とは、地域住民が認知症の医療に関して相談できるかかりつけ医などの窓口を周知することに加え、医療機関が認知症に関して相談できる認知症疾患医療センターや認知症サポート医などの周知を行うことをいう。</p> <p>また、周知にあたっては、リストを作成し、広報誌やホームページに公表するなど、広く地域住民や医療機関が確認できるものとする。</p>	<p>○ アについては、連携体制の概要を簡潔に記載。</p> <p>○ イについては、周知内容の概要を記載。</p> <p>○ ウについては、連携ルールの概要を記載。</p> <p>○ エについては、スクリーニングの実施方法の概要を記載。</p>	2021年度 (予定)実施 の状況を評価	推進 支援
---	------------	--	---	--	--	---	----------------------------	----------

④		Ⅲ 6 (一) ・ (三)	地域における認知症高齢者支援の取組や認知症の理解促進に向けた普及啓発活動を行っているか。 ア 認知症カフェの設置・運営の推進 イ 認知症の人の見守りネットワーク等の体制の構築 ウ 本人ミーティング、家族介護者教室の開催やピアサポーターによる活動の支援 エ 認知症当事者の声を踏まえながら、認知症の理解促進に関する参加型のイベントや、講演会・勉強会などの普及啓発を行っている	ア～エ 各 5 点 複数選択可 (最大 20 点)	● 並立に評価 ・多様な取組の実施 ・普及啓発の多様なメニュー	○ 認知症地域支援推進員の配置だけでは評価対象とはならず、推進員が事業の開始又は実施にかかわる企画・立案・調整を行っていることが評価の前提条件となる。 ○ イについて、市町村単独でネットワーク体制の構築を実施している場合だけでなく、都道府県・他の市町村と共同でネットワーク体制を構築している場合も対象とする。 ○ ウについて、いずれかの取組を開催している場合を評価の対象とする。 ○ エについては、認知症施策推進関係閣僚会議で決定した「認知症施策推進大綱」や厚生労働省 HP に掲載している「ご本人・家族の視点からの取組～本人の声を活かしたガイドブック、本人ミーティング、本人座談会～」を参考にすること。 URL: https://www.mhlw.go.jp/stf/seisakunitsuite/bunya/0000167700.html なお、評価に当たっては以下の点に留意すること。 ・ 後援会・勉強会の実施については、単なる名義使用のみの後援や認知症サポーター養成講座の実施だけでは評価の対象としない。 ・ イベントの開催については、参加型のほか、オンラインライトアップ等のイベントも想定。 ・ 単独での実施だけでなく、近隣の自治体との共同実施や都道府県が主催するイベント等の運営に参画するなど、自治体の規模に応じて実施している場合でも評価して差し支えない。	○ ア～エについては、取組内容を具体的に記載。 ※ 取組内容を記載した文書がある場合は、記載ではなく添付も可。	2021 年度 (予定) 実施 の 状 況 を 評 価	推 進
⑤		Ⅲ 6 (一) ・ (四)	認知症サポーターを活用した地域支援体制の構築及び社会参加支援が行えているか。 ア 認知症サポーターステップアップ講座を実施している イ ステップアップ講座を修了した認知症サポーターによる支援チーム等の活動グループ（チームオレンジなど）を設置している ウ イによる活動グループ（チームオレンジなど）を介して、認知症の人やその家族の支援ニーズに合った具体的な支援につながるよう、地域の担い手とのマッチングを行っている エ 認知症の人が希望に応じて農業、商品の製造・販売、食堂の運営、地域活動やマルシェの開催等に参画できるよう、支援している	ア～エ 各 5 点 複数選択可 (最大 20 点)	● 並立に評価 ・認知症サポーターを活用した地域支援体制と社会支援に係る多様な取組	○ アについて、これまでの認知症サポーターの資質の向上に繋がる取組も評価対象となる。 ○ ウについて、国の財政支援を受けているかにかかわらず、市町村が関与する取組であって、ステップアップ講座その他の実際の活動につなげるための研修を受講した認知症サポーター等が認知症の人やその家族のニーズを把握し、これを踏まえた具体的な支援を行うための活動グループを設置している場合に評価の対象とする。 ○ エについては、認知症施策推進関係閣僚会議で決定した「認知症施策推進大綱」や厚生労働省 HP に掲載している「ご本人・家族の視点からの取組～本人の声を活かしたガイドブック、本人ミーティング、本人座談会～」を参考にすること。 URL: https://www.mhlw.go.jp/stf/seisakunitsuite/bunya/0000167700.html	○ イについては、ステップアップ講座の実施日、取組内容の概要を記載。 ○ ウについては、活動グループの設置日、活動内容の概要を記載。 ○ ア及びエについては、取組内容を具体的に記載。 ※ ア、エについて、取組内容を記載した文書がある場合は、記載ではなく添付も可。	2021 年度 (予定) 実施 の 状 況 を 評 価	推 進

(5) 介護予防／日常生活支援

	第8期計画 基本指針		指 標	配点	評価目的・内容の案	留 意 点	報告様式への記載事項・提出資料（予定）	時 点	交付金 区分
	基本的 記載 事項	任意 記載 事項							
①	二3 (一)		<p>関係機関との意見交換や都道府県等による継続的な支援等を踏まえ、介護予防・生活支援サービス事業における多様なサービス（※）及びその他の生活支援サービスを推進するための課題を明らかにした上でそれに対応する方針を策定するとともに、実現に向けた具体的な方策を設定・実施しているか</p> <p>ア 多様なサービス及びその他の生活支援サービスを推進するための課題を明らかにしている イ 対応する方針を策定している ウ 課題への対応方針の実現に向けた具体策を実施している エ ア～ウを踏まえて、取組内容の見直しを行っている</p>	<p>ア～エ 各5点 複数選択可 (最大20点)</p>	<p>● 過程（PDCAサイクル）を評価 ・課題の明確化 ・方針の策定 ・具体的な方策の設定・実施 ・多様なサービス及びその他の生活支援サービスの実施</p>	<p>○ 「関係機関との意見交換」は、地域住民、サービス提供者等との実際の地域課題を踏まえた具体的な意見交換を想定。 ○ 「都道府県等による継続的な支援」は、具体的な課題を設定した上で定期的な意見交換やフォローアップ、モデル事業等の活用を想定。 ○ 推進方針の策定に当たっては、医学的知見に基づく有意義な取組の推進の観点を踏まえることが望ましい。 ○ イについて、地域住民などが幅広く内容を知ることが可能なようにHP等で公表していることが望ましい。 ○ エについて、ア～ウを実施した結果、具体策の改善・見直しを行っているなど、PDCAサイクルを回している場合に対象とする。</p>	<p>○ 関係機関との意見交換等の検討経過。 ○ イについては、策定した方針の名称を記載。 ○ ウについては、方策を具体的に記載。 ○ エについては、取組内容（どのような見直しをしたか）の概要を記載。 ※ ウについて、方策を記載した文書がある場合は、記載ではなく添付も可。</p>	2021年度 (予定)実施 の状況を評価	推進 支援
②	二3 (一)		<p>サービスC終了後に通いの場等へつなぐ取組を実施しているか。</p> <p>ア サービスC（短期集中予防サービス）を実施している イ 地域ケア会議等を活用し、通いの場を含むサービスC終了後のつながり先を検討する仕組みを構築している ウ サービスC終了後に通いの場を紹介する取組等を行っている エ 取組結果を基に、改善・見直し等の取組を実施している（利用者がいない場合の対応含む）</p>	<p>ア～エ 各5点 複数選択可 (最大20点)</p>	<p>● 過程（一連の取組）を評価 ・課題の明確化 ・方針の策定、公表 ・具体的な方策の設定・実施</p>	<p>○ サービスCの実施については、当該年度の利用者がいない場合も含む。 ○ サービス終了後に通いの場へつなぐ取組とは、 ・ 地域ケア会議等を活用し、通いの場を含むサービス終了後のつながり先を検討する仕組みを構築している場合や ・ サービス終了後に通いの場を紹介する取組等を行っている場合（※） に対象とする。 ※ サービスCの終了者に通いの場の紹介等の取組は行ったものの、本人の希望等により、結果的に通いの場につながらなかった場合も含む。</p>	<p>○ アについては、サービスCの実施状況の概要を記載。 ○ イについては、仕組みの概要を記載。 ○ ウ、エについては、取組内容を具体的に記載。 ※ ウ、エについて、取組内容を記載した文書がある場合は、記載ではなく添付も可。</p>	2021年度 (予定)実施 の状況を評価	推進 支援
③	二3 (一)		<p>通いの場への65歳以上の方の参加者数はどの程度か（【通いの場への参加率＝通いの場の参加者実人数／高齢者人口】等）</p> <p>ア 週一回以上の通いの場への参加率が全国保険者の上位●割以上 イ 週一回以上の通いの場への参加率の変化率が全国保険者の上位●割以上 ウ 月一回以上の通いの場への参加率が全国保険者の上位●割以上 エ 月一回以上の通いの場への参加率の変化率が全国保険者の上位●割以上</p>	<p>【推進】 ア～エ 各5点 (最大20点) 【支援】 ア～エ 各10点 複数選択可 (最大40点)</p>	<p>● 数値評価</p>	<p>○ 通いの場の定義は以下のとおりとする。 【介護予防に資する住民主体の通いの場】 ・ 体操や趣味活動等を行い介護予防に資すると市町村が判断する通いの場であること。 ・ 住民が主体的に取り組んでいること ・ 通いの場の運営について、市町村が財政的支援（地域支援事業の一般介護予防事業、地域支援事業の任意事業、市町村の独自事業等）を行っているものに限らない。 ※ 「主な活動内容」及び「参加者実人数」を把握しているものを計上すること。 ○ 上位●割は、分布を踏まえて厚生労働省において設定。</p>	<p>○ 介護予防・日常生活支援総合事業（総合事業）の実施状況に関する調査の回答から、厚生労働省で算出。 ※ 65歳以上の高齢者人口は、総務省「住民基本台帳に基づく人口、人口動態及び世帯数」を使用。</p>	前年度実績 (調査時点)	推進 支援

④			<p>通いの場への参加促進のためのアウトリーチを実施しているか。</p> <p>ア 参加促進に係る課題を検討している イ 通いの場に参加していない者の健康状態や生活状況、医療や介護サービスの利用状況等を把握している ウ 居宅等へのアウトリーチを実施している エ アウトリーチ結果を分析している</p>	<p>【推進】 ア～エ 各5点 複数選択可 (最大20点)</p> <p>【支援】 ア～エ 各10点 複数選択可 (最大40点)</p>	<p>● 過程(一連の取組)を評価 ・通いの場への参加促進の取組 ・不参加者を把握する取組 ・アウトリーチ支援の実施(代替の取組は不可)</p>	<p>○ イについては、通いの場に参加していない者を抽出する取組を対象とし、対象者を把握する際の手法は問わないが、医療や介護サービスの利用状況といった実態を把握している場合に評価する。 ○ ウについては、イ等で把握した結果に基づき参加促進等に向け居宅への訪問等の取組を対象とし、市町村職員以外(委託先の専門職、民生委員等)が行う場合も含む。(訪問サービスCにより把握を行った場合は含まない。)</p>	<p>○ ア～エについては、取組内容を具体的に記載。 ※ 取組内容を記載した文書がある場合は、記載ではなく添付可。</p>	2021年度(予定)実施の状況を評価	推進支援
⑤	三1(二)		<p>行政内の他部門や地域の多様な主体と連携し、介護予防の推進を図っているか。</p> <p>ア 行政内の他部門と連携して介護予防を進める体制を構築している イ 他部門が行う通いの場等の取組・参加状況を把握している ウ 地域の多様な主体と連携して介護予防を進める体制を構築している エ 多様な主体が行う通いの場等の取組・参加状況を把握している</p>	<p>ア～エ 各5点 複数選択可 (最大20点)</p>	<p>● 並立に評価 ・介護予防に資する行政内の他部門との連携 ・地域内の多様な主体との連携</p>	<p>○ アについては、介護予防の担当部門と行政内の複数の他部門(福祉や健康増進、市民協働、教育、産業振興、都市計画等)が連携し、介護予防の取組を進めるための会議や事業等を行っている場合に対象とする。 ○ イについては、介護予防に資するものに限る。 ○ ウについては、地域の自治会・町内会等の地縁組織、医療・介護等関係機関、NPO法人及び民間企業などの多様な主体との間で、介護予防の取組を進めるための協定の締結、会議体の設置、情報共有の仕組みなどの体制を構築している場合を想定(⑦の団体を除く)。 ○ 都道府県と連携し、体制構築を行う場合も可。</p>	<p>○ ア、ウについては、具体的な連携先と体制の概要を記載。 ○ イ、エについては、把握している取組・参加状況を具体的に記載。 ※ 連携体制や取組内容を記載した文書がある場合は、記載ではなく添付可。</p>	2021年度(予定)実施の状況を評価	推進支援
⑥			<p>介護予防と保健事業を一体的に実施しているか。</p> <p>ア 通いの場における健康チェックや栄養指導・口腔ケア等を実施している イ 通いの場での健康チェック等の結果を踏まえて医療機関等による早期介入(個別支援)につなげる仕組みを構築している ウ 現役世代の生活習慣病対策と介護予防の取組について、連携した取組を実施している エ 事業効果の検証を行っている</p>	<p>ア～エ 各5点 複数選択可 (最大20点)</p>	<p>● 並立に評価 ・介護予防と保健事業を一体的に実施する際の具体的な取組内容を評価するもの</p>	<p>○ ア、イについては、後期高齢者医療保険の担当部門と連携して取り組んでいる場合に対象とする。 ○ ウの「現役世代」とは、後期高齢者医療保険の対象となる前(74歳)までを想定。また、「連携」については、国民健康保険や健康増進の担当部門と連携し、データの解析、現役世代の生活習慣病対策と介護予防の取組を一体的に企画・立案している場合や、一体的に普及啓発の取組を行っている場合に評価する。 ○ エについては、後期高齢者医療保険の担当部門と連携して、介護予防と保健事業の一体的実施に関する全般的な事業評価を実施している場合に評価する。</p>	<p>○ ア、イについては、取組内容や仕組みの概要を記載。 ○ ウ、エについては、取組内容及び事業評価を具体的に記載。 ※ ア～エの内容を記載した文書がある場合は、記載ではなく添付可。</p>	2021年度(予定)実施の状況を評価	推進支援

⑦	二 3 (一)	<p>関係団体との連携による専門職の関与の仕組みが構築されているか。</p> <p>ア 医師会等の関係団体と連携して介護予防を進める体制を構築している イ 医師会等の関係団体との連携により、介護予防の場にリハビリテーション専門職等が関与する仕組みを設け実行している（地域リハビリテーション活動支援事業等） ウ 医療機関等が通いの場等への参加を促す仕組みを構築している エ 取組内容の改善・見直しを行っている</p>	<p>ア～エ 各 5 点 複数選択可 (最大 20 点)</p>	<p>● 並立に評価 ・関係団体との連携 ・リハビリテーション専門職関与の仕組み</p>	<p>○ アについては、医師会等の関係団体と連携し、 ・取組の企画段階からの専門職の関与 ・定期的な研修会等の開催等の体制構築等を行っている場合に対象とする。</p> <p>○ イについては、地域リハビリテーション活動支援事業等（一般介護予防事業を財源とする取組に限らない）において、医師会等の関係団体と連携し、介護予防の場（通いの場、地域ケア会議等）にリハビリテーション専門職等が関与する仕組みを設けている場合に評価の対象とする。</p> <p>※ ア、イについて、管内に関係団体がない場合は、群市区等医師会等関係団体及び専門職や近隣の地域で活動する関係団体・専門職との連携でも該当可とする。</p>	<p>○ アについては、具体的な連携先と取組の概要を記載。 ○ イについては、リハビリテーション専門職等が関与する仕組みを具体的に記載。 ○ ウについては、仕組みの概要を記載。 ○ エについては、取組内容を具体的に記載。</p> <p>※ 連携の仕組みや取組内容を記載した文書がある場合は、記載ではなく添付も可。</p>	<p>2021 年度（予定）実施の状況を評価</p>	<p>推進支援</p>
⑧	三 1 (三)	<p>社会福祉法人・医療法人・NPO・民間サービス等と連携した介護予防の取組を実施しているか。</p> <p>ア 多様な主体の提供する予防プログラムを通いの場等で提供している イ 参加前後の心身・認知機能等のデータを管理・分析している ウ 参加者の心身改善等の成果に応じて報酬を支払う成果連動型の委託を実施している エ 参加者の〇%以上が心身・認知機能等を改善している</p>	<p>【推進】 ア～エ 各 5 点 複数選択可 (最大 20 点)</p> <p>【支援】 ア～エ 各 10 点 複数選択可 (最大 40 点)</p>	<p>● 並立に評価 ・具体的なプログラムの提供</p>	<p>○ 介護予防の取組としては、通いの場やサービスCの取組を想定している。</p> <p>○ アについては、多様な主体への事業の委託又は連携した取組を行っている場合に対象とする。 ※ 委託等の実施にあたっては、医師会等の関係団体や地域包括支援センター等の意見を聴くなど、適切な委託等を行うことが重要である。</p> <p>○ イについては、取組の前後に参加者の心身・認知機能等を把握し、データの管理・分析を実施している場合に対象とする。</p> <p>○ ウについては、多様な主体と成果連動型の委託契約を結び、介護予防に資する事業を実施している場合に対象とする。</p> <p>○ エについては、ウに係る事業における心身・認知機能に係る目標を達成している参加者の割合が大きい場合に評価の対象とする。（〇%は分布を踏まえ、厚生労働省において設定）。</p>	<p>○ アについては、取組内容を具体的に記載。 ○ イについては、取組内容を簡潔に記載。 ○ ウについては、事業内容を簡潔に記載し、委託内容がわかる資料を提出。 ○ エについては、参加者総数と心身・認知機能等を改善した者の数を提出。</p> <p>※ アについては、取組内容が記載された文書がある場合は、記載ではなく添付も可。</p>	<p>ア、イについては、2021 年度（予定）実施の状況を評価 ウについては、2020 年度又は 2021 年度（予定）実施の状況を評価（複数年度契約で事業を実施している場合も含む） エについては、2020 年度実績を評価</p>	<p>推進支援</p>
⑨		<p>介護予防におけるデータ活用により、介護予防の取組に係る課題の把握を行っているか。</p> <p>ア 介護予防のケアプランや要介護認定の調査表等を確認している イ KDBや見える化システム等の利用を含め既存のデータベースやシステムを活用している ウ データを基に課題整理を行っている エ 課題整理を踏まえ施策に反映している</p>	<p>ア～エ 各 5 点 複数選択可 (最大 20 点)</p>	<p>● 過程（一連の取組）を評価 ・データを基にした分析 ・介護予防に係る課題整理と施策への反映</p>	<p>○ 市町村の職員が、個々の介護予防のケアプランや要介護認定の調査表等を確認し、もしくはKDBや見える化システム等既存のデータベースやシステムを活用して介護予防の取組に係る課題の把握を行っている場合に対象とする。</p> <p>○ ウの課題整理に当たっては、行政以外の外部の意見を取り入れている場合も評価対象とする。</p>	<p>○ ア～ウについては、使用したデータ及び取組内容について概要を記載。 ○ ウについては、外部からの意見を聞いている場合にはその名称を記載。 ○ エについては、何の施策にどのような反映を行ったのか概要を記載。</p>	<p>2021 年度（予定）実施の状況を評価</p>	<p>推進支援</p>

⑩			<p>通いの場の参加者の健康状態等の把握・分析により、通いの場の施策検討を行っているか。</p> <p>ア 通いの場の参加者の健康状態を継続的・定量的に把握する体制が整っている。 イ 経年的な評価や分析等を行っている ウ 行政以外の外部の意見を取り入れている エ 分析結果を施策に活用している</p>	<p>ア～エ 各5点 複数選択可 (最大20点)</p>	<p>● 過程（PDCAサイクル）を評価 ・法改正で努力義務化：介護関連データを活用し、PDCAサイクルに沿った取組を行うよう努める ・通いの場の参加者の分析結果を施策に活用している</p>	<p>○ ア及びイについては、高齢者の状態の把握・分析について、手法は問わない。 ※ 基本チェックリスト、後期高齢者の質問票、日常生活動作（ADL）の指標（Barthel Index(BI)等）が考えられる。</p> <p>○ ウについては、イの評価・分析等を行った上で外部機関からの意見を取り入れている場合に評価の対象となる。なお、ここでの「外部」とは大学等の教育機関、関係団体等を想定。</p> <p>○ 通いの場の参加者全員を対象としていない場合も含む。</p>	<p>○ アについては、体制の概要を記載。 ○ イについては、取組内容（手法や規模等）を具体的に記載。 ○ ウについては、外部機関の名称を記載。 ○ エについては、活用状況を具体的に記載。</p> <p>※ イ、エについては、取組、活用内容を記載した文書がある場合は、記載ではなく添付も可。</p>	<p>2021年度（予定）実施の状況を評価</p>	<p>推進支援</p>
⑪			<p>自立支援・重度化防止に取り組む介護サービス事業所に対する評価を実施しているか。</p> <p>ア 仕組みの構築に向けた課題を整理している イ 行政内外の関係者と協議している ウ 評価を実施している エ 改善・見直し等の取組を実施している</p>	<p>ア～エ 各5点 複数選択可 (最大20点)</p>	<p>●過程（一連の取組）を評価 ・自立支援・重度化防止に取り組む事業者を評価する仕組み</p>	<p>○ 利用者の自立支援・重度化防止に取り組む介護サービス事業所を評価する仕組みを設けている場合に対象とする。 ○ 総合事業や予防給付によるサービス提供を行っている事業者を対象とし、自立支援・重度化防止の取組を評価（表彰や交付金の交付等）を実施している場合を想定している。</p>	<p>○ 検討した課題や実施している取組の内容を具体的に記載。</p> <p>※ 検討した課題や取組内容を記載した文書がある場合は、記載ではなく添付も可。</p>	<p>2021年度（予定）実施の状況を評価</p>	<p>推進支援</p>
⑫	三1(三)		<p>高齢者の社会参加を促すため個人へのインセンティブを付与しているか。</p> <p>ア 参加ポイント事業を実施している イ 高齢者のポイント事業参加率が当該地域の高齢者全体の〇割を超えている ウ ポイント事業参加者の健康状態等のデータベース化を実施している エ ポイント事業参加者の〇%以上が心身・認知機能等を維持改善している</p>	<p>【推進】 ア～エ 各5点 複数選択可 (最大20点)</p> <p>【支援】 ア～エ 各10点 複数選択可 (最大40点)</p>	<p>● 並立に評価 ・ポイント事業の実施</p>	<p>○ アについては、高齢者の社会参加を促すためのポイント付与の事業を実施している場合に対象とする（社会福祉協議会等に委託したボランティアポイント事業を含む）。 ※ 高齢者によるボランティア活動に対してポイントを与える事業（ボランティアポイント）は、Ⅲ（2）③で評価。</p> <p>○ 一般介護予防事業を財源とする取組に限らない。 ○ イについては、参加ポイント事業の対象としている高齢者全体の人口のうち、参加している者の割合が〇割を超えている場合に対象とする。 ○ ウは、アのポイント事業参加者の健康状態等を把握し、データベース化を行い、経年的な評価や分析等ができる環境が整備されている場合に対象とする。 ○ エは、ウで管理・分析しているデータについて、参加者の〇%以上が維持・改善している場合に対象とする。 ○ 〇割及び〇%は、分布を踏まえ、厚生労働省において設定。</p>	<p>○ アについては、取組内容の概要を記載。 ○ イについては、事業の対象としている高齢者全体の人口及び参加している者の数を記載。 ○ ウについては、データベースの概要を記載。 ○ エについては、参加者総数と心身・認知機能等を維持改善した者の数を提出。</p>	<p>2021年度（予定）実施の状況を評価</p>	<p>推進支援</p>

(6) 生活支援体制の整備

	第8期計画 基本指針		指 標	配点	評価目的・内容	留 意 点	報告様式への記載事項・提出資料（予定）	時 点	交付金 区分
	基本的 記載 事項	任意 記載 事項							
①	二4 (一)		生活支援コーディネーターを専従で配置しているか。	5点	<ul style="list-style-type: none"> ● 数値評価 ● 「生活支援体制整備事業」分に係る業務に必要な人員配置の推進 	<ul style="list-style-type: none"> ○ 小規模市町村など1層と2層の圏域の区別がない場合は、日常生活圏域数は1を、生活支援コーディネーター数は実人数を記載する。 ○ 常勤・非常勤は問わない。 ○ 厚生労働省において保険者を規模別に区分し、日常生活圏域当たりの専従生活支援コーディネーター数を計算し上位〇割に得点。 ○ 「〇割」は分布を踏まえ、厚生労働省において決定。 	<ul style="list-style-type: none"> ○ 日常生活圏域数と第1層、第2層に専従で配置されている生活支援コーディネーター数を記載。 	2021年4月1日時点における配置状況が対象	推進 支援
②	二4 (一)		生活支援コーディネーターに対して市町村としての支援を行っているか。 ア 生活支援コーディネーターと協議の上で活動方針・内容を策定している イ 生活支援コーディネーターからの相談に対し、活用可能な制度等の情報を提供している ウ 活動の充実に向けた課題を整理している エ 生活支援コーディネーターの活動の進捗を定期的に確認し、支援内容を改善・見直している	ア～エ 各5点 複数選択可 (最大20点)	<ul style="list-style-type: none"> ● 過程（一連の取組）を評価 ・生活支援コーディネーターに対する市町村支援の実施 	<ul style="list-style-type: none"> ○ イの「活用可能な制度等」は、介護保険制度やその他の保健・医療・福祉分野の制度のほか、民間企業・団体による事業等が想定される。 	<ul style="list-style-type: none"> ○ アについては、策定した内容の概要を記載。 ○ イについては、情報提供内容の概要を記載。 ○ ウについては、課題の内容を簡潔に記載。 ○ エについては、改善・見直しの内容を具体的に記載。 <p>※ エについて、改善内容を記載した文書がある場合は、記載ではなく添付可。</p>	2021年度（予定）実施の状況を評価	推進
③			生活支援コーディネーターが地域ケア会議へ参加しているか。 ア 半数以上の生活支援コーディネーターが1回以上参加している イ 全ての生活支援コーディネーターが1回以上参加している	ア・イ 各5点 複数選択可 (最大10点) イに該当すれば アも得点する仕組み	<ul style="list-style-type: none"> ● 数値評価 	<ul style="list-style-type: none"> ○ 全て（1層及び2層）のコーディネーターが対象。 ○ 地域ケア会議は、地域ケア個別会議、地域ケア推進会議の別を問わない。 	<ul style="list-style-type: none"> ○ 市町村の生活支援コーディネーターの総数及び当該総数のうち地域ケア会議に1回以上出席した者の数を記載。 	2021年度（予定）実施の状況を評価	推進 支援
④	三1 (三) ・ (五)		生活に困難を抱えた高齢者等の住まいの確保・生活支援に関する支援を実施しているか。 ア 住まい・生活支援に関する相談窓口を設置している イ 生活に困難を抱えた高齢者等に対する住まいの確保と生活の一体的な支援を市町村として実施している ウ 実施結果を分析している エ 市町村において居住支援協議会を設置している	ア～エ 各5点 複数選択可 (最大20点)	<ul style="list-style-type: none"> ● 並立に評価 ・生活に困難を抱えた高齢者の住まい確保・生活支援 	<ul style="list-style-type: none"> ○ イについて、「生活に困難を抱えた高齢者等に対する住まいの確保と生活の一体的な支援」とは、市町村、社会福祉法人等、不動産事業者等が連携し、高齢者等の入居支援や入居後の見守り等の生活支援を一体的に提供すること等を想定している。 ○ エは市町村自らが設置したもののみを対象とする。 	<ul style="list-style-type: none"> ○ アについては、設置日を記載。 ○ イについては、実施内容の概要を記載。 ○ ウについては、分析結果を具体的に記載。 ○ エについては 協議会の要綱等を提出。 <p>※ ウについて、分析内容を記載した文書がある場合は、記載ではなく添付可。</p>	2021年度（予定）実施の状況を評価	推進

⑤		高齢者の移動に関する支援を実施しているか。 ア 高齢者の移動に関する課題を把握している イ 公共交通部局担当者等と課題を共有している ウ 介護予防・生活支援サービス事業による移動支援の創設に向けて検討の場を設けている エ 介護予防・生活支援サービス事業による移動支援を実施している	ア～エ 各5点 複数選択可 (最大20点)	● 過程(一連の取組)を評価 ・移動に関する支援の実施	○ ア、イについて、評価目的に合致している場合は、介護予防・生活支援サービス事業に関する課題以外にも評価対象として差し支えない。 ○ 移動支援については、訪問型サービスDのほか、住民主体による支援(訪問型又は通所型サービスB)を対象とする。	○ アについては、課題の概要を記載。 ○ イについては、共有の方法を記載。 ○ ウについては、検討の場の設置日を記載。 ○ エについては、実施の概要を記載。	2021年度 (予定)実施 の状況を評価	推進
---	--	--	--------------------------------	--------------------------------	---	---	----------------------------	----

(7) 要介護状態の維持・改善の状況等

	第8期計画 基本指針		指標	配点	評価目的・内容	留意点	報告様式への記載事項・提出資料(予定)	時点	交付金 区分
	基本的 記載 事項	任意 記載 事項							
①			軽度【要介護1・2】 (平均要介護度の変化) 一定期間における要介護認定者の平均要介護度の変化率の状況はどのようになっているか。 ア 変化率の状況 a 全保険者の上位●割 b 全保険者の上位●割 c 全保険者の上位●割 d 全保険者の上位●割 イ 変化率の差 a 全保険者の上位●割 b 全保険者の上位●割 c 全保険者の上位●割 d 全保険者の上位●割	ア・イ a～d 各15点 アとイを比較しより上位となった方で得点 それぞれdに該当すればa～cも得点する仕組み (最大60点)	● 数値評価	○ 性・年齢及び要介護度分布調整の上、評価○ なお、要介護認定は、被保険者本人の心身の状態や介護の手間を丁寧に把握した上で、介護サービスの必要度を判定する重要なプロセスであり、全国一律の基準に基づき実施される必要があるため、当交付金における評価を考慮し、要介護認定が行われることは不適切であることについて留意されたい。 ○ 上位●割は、分布を踏まえて厚生労働省において設定。	○ 厚生労働省において統計データを使用。 ○ 厚生労働省でデータが把握できない場合、対象外となるが、独自に計算した値を提出した場合には対象とすることとする。	(ア) 2020年1月→2021年1月の変化率 (イ) 2020年1月→2021年1月と2020年1月→2021年1月の変化率の差	推進 支援
②			中重度【要介護3～5】 (平均要介護度の変化) 一定期間における要介護認定者の平均要介護度の変化率の状況はどのようになっているか。 ア 変化率の状況 a 全保険者の上位●割 b 全保険者の上位●割 c 全保険者の上位●割 d 全保険者の上位●割 イ 変化率の差 a 全保険者の上位●割 b 全保険者の上位●割 c 全保険者の上位●割 d 全保険者の上位●割	ア・イ a～d 各15点 アとイを比較しより上位となった方で得点 それぞれdに該当すればa～cも得点する仕組み (最大60点)	● 数値評価	○ 性・年齢及び要介護度分布調整の上、評価。 ○ なお、要介護認定は、被保険者本人の心身の状態や介護の手間を丁寧に把握した上で、介護サービスの必要度を判定する重要なプロセスであり、全国一律の基準に基づき実施される必要があるため、当交付金における評価を考慮し、要介護認定が行われることは不適切であることについて留意されたい。 ● 上位●割は、分布を踏まえて厚生労働省において設定。	○ 厚生労働省において統計データを使用。 ○ 厚生労働省でデータが把握できない場合、対象外となるが、独自に計算した値を提出した場合には対象とすることとする。	(ア) 2020年1月→2021年1月の変化率 (イ) 2020年1月→2021年1月と2020年1月→2021年1月の変化率の差	推進 支援

③		<p>健康寿命延伸の実現状況 要介護2以上の認定率、認定率の変化率の状況はどのようになっているか。</p> <p>ア 認定率</p> <p>a 全保険者の上位●割 b 全保険者の上位●割 c 全保険者の上位●割 d 全保険者の上位●割</p> <p>イ 認定率の変化率</p> <p>a 全保険者の上位●割 b 全保険者の上位●割 c 全保険者の上位●割 d 全保険者の上位●割</p>	<p>ア・イ a～d 各15点</p> <p>アとイを比較しより上位となった方で得点</p> <p>それぞれdに該当すればa～cも得点する仕組み (最大60点)</p>	● 数値評価	<p>○ 性・年齢調整の上、評価。</p> <p>○ なお、要介護認定は、被保険者本人の心身の状態や介護の手間を丁寧に把握した上で、介護サービスの必要度を判定する重要なプロセスであり、全国一律の基準に基づき実施される必要があるため、当交付金における評価を考慮し、要介護認定が行われることは不適切であることについて留意されたい。</p> <p>○ また、今後、指標I②において、要介護度別認定率の過去のトレンドについて分析するとともに、他の保険者のトレンドとも比較して、乖離がある場合には要因分析を行うこと等を求めることを検討している。</p> <p>○ 前年度に、国の介護認定審査会訪問事業の対象となった場合は、訪問を受け入れていることが前提。</p> <p>○ 上位●割は、分布を踏まえて厚生労働省において設定。</p>	<p>○ 厚生労働省において統計データを使用。</p> <p>○ 厚生労働省でデータが把握できない場合、対象外となるが、独自に計算した値を提出した場合には対象とすることとする。</p>	<p>(ア) 2021年1月の認定率 (イ) 2020年1月と2021年1月の変化率</p>	推進支援
---	--	--	--	--------	---	--	--	------

Ⅲ 介護保険運営の安定化に資する施策の推進

(1) 介護給付の適正化等

	第8期計画 基本指針		指 標	配点	評価目的・内容	留 意 点	報告様式への記載事項・提出資料(予定)	時 点	交付金 区分
	基本的 記載 事項	任意 記載 事項							
①	二4 (二)		<p>介護給付の適正化事業の主要5事業のうち、いくつ実施しているか。</p> <p>ア 3事業 イ 4事業 ウ 5事業</p>	<p>ア～ウ 各15点 複数選択可</p> <p>ウに該当すればア・イも得点する仕組み (最大45点)</p>	● 数値評価	<p>○ 主要5事業の内訳 ・要介護認定の適正化 ・ケアプランの点検 ・住宅改修等の点検 ・縦覧点検・医療情報との突合 ・介護給付費通知</p> <p>○ 「縦覧点検・医療情報との突合」及び「介護給付費通知」の事業を国保連に委託し実施している場合も評価対象として差し支えない。</p>	○ 主要5事業のうち実施している事業を記載(選択式)	2020年度 実績を評価	推進
②	二4 (二)		<p>ケアプラン点検をどの程度実施しているか。</p> <p>ア 上位●割 イ 上位●割 ウ 上位●割 エ 上位●割</p>	<p>ア～エ 各15点 複数選択可</p> <p>エに該当すればア～ウも得点する仕組み (最大60点)</p>	● 数値評価	<p>○ ケアプラン点検は、地域支援事業の任意事業(介護給付等費用適正化事業)及びその他の枠組みで行われるケアプラン点検を指し、「居宅介護サービス計画、介護予防サービス計画の記載内容について、事業所からの提出、又は事業所への訪問等による保険者の視点からの確認及び確認結果に基づく指導等を行う」ものをいう。</p> <p>○ ケアプラン数は自治体では把握していないため、介護保険事業状況報告(月報)第3-2-1表の2020年4月サービス分から2021年2月サービス分における介護予防支援・居宅介護支援サービスの受給者数を積み上げた数に11分の12を乗じた数とする。</p> <p>○ 上位●割は、分布を踏まえて厚生労働省において設定。</p>	○ 実際の数値を記載することとする。	2020年度 実績を評価	推進

③	二 4 (二)	<p>医療情報との突合結果をどの程度点検しているか。(全保険者の上位を評価)</p> <p>ア 上位●割 イ 上位●割 ウ 上位●割 エ 上位●割</p>	<p>ア～エ 各 15 点 複数選択可</p> <p>エに該当すれば ア～ウも得点する 仕組み (最大 60 点)</p>	● 数値評価	<p>○ 実施率は、取組の対象とした 1 年間の出力件数のうち点検した件数の割合とする。 ※ 対象リストは国保連介護給付適正化システムの「医療給付情報突合リスト」。件数は当該リストの 1 年間の出力件数(市町村により 2020 年度に点検開始する突合月が異なることから「取組の対象とした」と記載している)。</p> <p>○ 国保連に委託し実施している場合も評価対象として差し支えない。 ○ 上位●割は、分布を踏まえて厚生労働省において設定。</p>	○ 実施率を記載。	2020 年度 実績を評価	推進
④	二 4 (二)	<p>縦覧点検 10 帳票のうち、いくつかの帳票の点検を実施しているか。</p> <p>ア 3 帳票 イ 4 帳票 ウ 5 帳票以上</p>	<p>ア～ウ 各 15 点 複数選択可</p> <p>ウに該当すれば ア、イも得点する 仕組み (最大 45 点)</p>	● 数値評価	<p>○ 縦覧点検 10 帳票とは、国保連協会介護給付適正化システム<提供情報活用マニュアル>(平成 30 年 8 月<第 8 版>)に記載されている以下の帳票を指している。 ①居宅介護支援請求におけるサービス実施状況一覧表 ②重複請求縦覧チェック一覧表 ③算定期間回数制限縦覧チェック一覧表 ④単独請求明細書における準受付審査チェック一覧表 ⑤要介護認定有効期間の半数を超える短期入所受給者一覧表 ⑥入退所を繰り返す受給者縦覧一覧表 ⑦居宅介護支援再請求等状況一覧表 ⑧月途中要介護状態変更受給者一覧表 ⑨軽度の要介護者にかかる福祉用具貸与品目一覧表 ⑩独自報酬算定事業所一覧表</p> <p>○ 縦覧点検 10 帳票のうち、取組の対象とした 1 年間に出力された全件の点検を実施している帳票の数とする。 ○ 国保連に委託し実施している場合も評価対象として差し支えない。 ○ 点検対象がなく帳票が出力されない場合、その帳票は評価の対象とはならない。</p>	○ 全件の点検を実施している帳票名と件数を記載。	2020 年度 実績を評価	推進

⑤		<p>福祉用具貸与や住宅改修の利用に関し、リハビリテーション専門職等が関与する仕組みを設けているか。</p> <p>ア 地域ケア会議に、リハビリテーション専門職が出席し、福祉用具貸与計画（変更する場合を含む）の点検を行う仕組みがある</p> <p>イ 貸与開始後、用具が適切に利用されているか否かをリハビリテーション専門職が点検する仕組みがある</p> <p>ウ 被保険者から提出された住宅改修費支給申請書の市町村における審査の際に、専門職等により点検を行う仕組みがある</p> <p>エ 住宅改修の実施前又は実施の際に、実際に改修を行う住宅をリハビリテーション専門職等が訪問し、点検を行う仕組みがある</p>	<p>ア～エ 各5点 複数選択可 (最大20点)</p>	<p>● 並立に評価</p> <ul style="list-style-type: none"> 福祉用具に関する専門職の関与の仕組み 住宅改修に関する専門職の関与の仕組み 	<p>○ リハビリテーション専門職の関与に当たっては、関係団体や都道府県・近隣市町村による広域連合等と連携して関与する場合も対象に含む。</p> <p>○ 住宅改修の場合、「リハビリテーション専門職等」には建築専門職、福祉住環境コーディネーター検定試験二級以上を含む。</p>	<p>○ ア～エについては、仕組みの概要を記載。</p>	<p>2021年度（予定）実施の状況を評価</p>	<p>推進</p>
⑥		<p>有料老人ホームやサービス付き高齢者向け住宅において、必要な指導を行っているか。</p> <p>ア 家賃や介護保険外のサービス提供費用等を情報収集している</p> <p>イ 介護サービス相談員等から情報収集している</p> <p>ウ 不適切な介護保険サービスの提供の可能性がある場合の検査・指導の指針がある</p> <p>エ ア～ウ等を踏まえて、利用者のケアプラン点検を行っている。</p>	<p>ア～エ 各5点 複数選択可 (最大20点)</p>	<p>● 並立に評価</p> <ul style="list-style-type: none"> 有料老人ホームやサービス付き高齢者向け住宅への指導体制 	<p>○ ウについて、不適切な介護サービスの提供とは、入居者の自立支援や重度化防止につながらないようなニーズを超えた過剰なサービス提供がなされていること等を指すものである。例えば、入居者が一定以上の介護サービスを利用することにより家賃を不当に低く設定すること等が考えられる。</p> <p>○ エについては、少なくともア～ウのうちいずれか一つに該当していることが望ましい。また、サービス付き高齢者向け住宅については、居宅介護支援事業所単位で点検対象を抽出するケアプランチェックの導入を促進していくことが望ましい。</p>	<p>○ ア及びイについては、契約等の確認を含む、不適切な介護保険サービスの提供の可能性がある事例の情報収集（抽出）方法の概要を記載。</p> <p>○ ウについては、指針の内容を具体的に記載。</p> <p>○ エについては、取組内容の概要を記載。</p> <p>※ ウについては、内容を記載した文書がある場合は、記載ではなく添付も可。</p>	<p>2021年度（予定）実施の状況を評価</p>	<p>推進</p>
⑦		<p>所管する介護サービス事業所について、指定の有効期間中に一回（16.6%）以上の割合で実地指導を実施しているか。</p> <p>ア 実地指導の実施率（実施数÷対象事業所数）が16.6%（6年に1回）以上</p> <p>イ 実地指導の実施率（実施数÷対象事業所数）が33.3%（3年に1回）以上</p>	<p>ア・イ 各5点 複数選択可 (最大10点) イに該当すればアも得点する仕組み</p>	<p>● 数値評価</p>	<p>○ 既に指定されている介護サービス事業所について、指定の有効期間である6年のうちに実地指導が行われていることが対象。</p> <p>○ 原則として2020年度の実績とするが、事業所数や実地指導計画等は地域の実情に応じて異なるものであるため、2018年度から2020年度の3カ年平均値又は2020年度実績のいずれかで確認する。</p> <p>なお、2020年度においては、実地指導を計画した後、新型コロナウイルス感染症予防等の影響のため、予定どおり事業が実施できなかった件数を含めて差し支えないものとする。</p>	<p>○ 実地指導の実施率（2020年度又は2018～2020年度の3カ年の平均値のいずれを使用するか記載）（実施数÷対象事業所数）。</p>	<p>2020年度又は直近3カ年の平均</p>	<p>推進</p>

(2) 介護人材の確保

	第8期計画 基本指針		指 標	配点	評価目的・内容	留 意 点	報告様式への記載事項・提出資料（予定）	時 点	交付金 区分
	基本的 記載 事項	任意 記載 事項							
①		三 4	介護人材の確保に向け、介護サービス事業者・教育関係者等と連携して行う取組等の実施。 ア 介護サービス事業者・教育関係者等との連携体制の構築 イ 取組等の実施 ウ 取組結果を踏まえた、確保に関する課題整理 エ 改善・見直し等の取組の実施	ア～エ 各5点 複数選択可 (最大20点)	● 過程（PDCAサイクル）を評価 ・介護人材確保に係る教育機関との連携 ・介護人材の確保に向けた取組の実施	○ アについて、「連携体制の構築」はイの取組の実施に向けて、情報共有や意見交換の機会を設けることなどを想定している。 ○ イについて、取組の例として、教育委員会と連携した進路指導担当の教員への働きかけ、介護現場における学生の体験事業や実習の実施等が想定される。 ○ 都道府県と連携協力（若しくは協働）し、取組を実施した場合も評価対象とする。	○ アについては、連携体制の概要を簡潔に記載。 ○ イ及びエについては、取組内容を具体的に記載。 ○ ウについては、課題内容の概要を記載。 ※ イ、エについて、取組内容を記載した文書がある場合は、記載ではなく添付も可。	2021年度（予定）実施の状況 を評価	推進
②		三 4	介護人材の定着に向けた取組の実施。 ア 必要機関との連携体制の構築 イ 取組の実施 ウ 取組結果を踏まえた、定着に関する課題整理 エ 改善・見直し等の取組の実施	ア～エ 各5点 複数選択可 (最大20点)	● 過程（PDCAサイクル）を評価 ・介護人材の定着に向けた取組の実施 に向けた過程	○ 取組の例として、介護職員のケア技術の向上の取組や研修、職員が結婚や子育てをしても働き続けられるような環境の整備に向けた取組、職員の職場での悩みを受け付ける相談窓口の整備や研修等が想定される。 ○ 都道府県と連携協力（若しくは協働）し、取組を実施した場合も評価対象とする。	○ アについては、連携体制の概要を簡潔に記載。 ○ イ及びエについては、取組内容を具体的に記載。 ○ ウについては、課題内容の概要を記載。 ※ イ、エについて、取組内容を記載した文書がある場合は、記載ではなく添付も可。	2021年度（予定）実施の状況 を評価	推進
③		三 4	多様な人材・介護助手等の元気高齢者の活躍に向けた取組を実施しているか。 ア 現状分析・課題整理をしている イ 関係団体の意見を聞いている ウ 多様な人材・介護助手等の元気高齢者の活躍に向けた取組を実施している エ 改善・見直し等の取組の実施	【推進】 ア～エ 各5点 複数選択可 (最大20点) 【支援】 ア～エ 各10点 複数選択可 (最大40点)	● 過程（PDCAサイクル）を評価 ・高齢者就労・活躍促進に向けた課程	○ ウの具体的な取組の例として、 ・介護に関する入門的研修の実施 ・高齢者によるボランティア活動に対してポイントを与える事業（社会福祉協議会に委託したボランティアポイント事業を含む） ※ 高齢者の社会参加を促すことを目的とするポイント事業の場合は、Ⅱ（5）⑫の評価対象となる。 ・介護施設と就労希望者とのマッチング ・介護助手等の元気高齢者の就労的活動の促進などが考えられる。 ○ 都道府県と連携協力し、課題の整理、取組を実施した場合も可。	○ アについては、現状・課題の概要を簡潔に記載。 ○ イについては、関係団体先の名称を記載。 ○ ウについては、実施取組内容を具体的に一つ記載。 ○ エについては、改善・見直しの内容を具体的に記載。 ※ ウ、エについて、取組内容を記載した文書がある場合は、記載ではなく添付も可。	2021年度（予定）実施の状況 を評価	推進 支援
④		三 1 (三)	高齢者の就労的活動への参加に向けた取組をしているか。 ア 就労的活動の場や機会を確保している イ 参加率を経年で把握している ウ 参加率を増やすための支援を行っている エ 参加率が上がっている	ア～エ 各5点 複数選択可 (最大20点)	● 並立に評価 ・高齢者の就労的活動の参加者率の向上	○ 本指標における「就労的活動」は、有償又は無償のボランティアとしての活用を想定したものであり、賃金が支払われる労働者は含まない。また、経年変化を評価するものであるため、活動は幅広く捉えることとする。	○ ア、イについては、取組、把握方法の概要を記載。 ○ ウについては、取組内容を具体的に記載。 ○ エについては、把握している参加者数の経年変化を記載。 ※ ウについて、取組内容を記載した文書がある場合は、記載ではなく添付も可。	2021年度（予定）の取組が対象	推進 支援

⑤	三 4	<p>文書負担軽減に係る取組を実施しているか。</p> <p>ア 押印の見直しによる簡素化 イ 提出方法（持参・郵送等）の見直しによる簡素化 ウ 人員配置に関する添付資料の簡素化 エ 施設・設備・備品等の写真の簡素化 オ 運営規程等への職員の員数の記載方法の簡素化 カ 変更届の標準添付書類の対応 キ 更新申請における提出書類の簡素化 ク 併設事業所の申請における提出書類の簡素化 ケ 実地指導の「標準化・効率化指針」を踏まえた標準化 コ 指定申請書等の様式例の活用やホームページにおけるダウンロード等</p>	<p>ア、オ及びク 各 2 点 イ～エ、カ及びキ 各 1 点 ケ 5 点 コ 4 点 複数選択可 （最大 20 点）</p>	<p>● 並立に評価 ・文書量削減に係る具体的な取組の実施</p>	<p>○ 取組の内容は「社会保障審議会介護保険部会「介護分野の文書に係る負担軽減に関する専門委員会」中間とりまとめを踏まえた対応について」（老発 0306 第 8 号）、「「押印を求める手続の見直し等のための厚生労働省関係省令の一部を改正する省令」の公布等について」（老発 1225 第 3 号）及び「社会保障審議会介護保険部会「介護分野の文書に係る負担軽減に関する専門委員会」中間とりまとめを踏まえた対応について（その 2）」（老発 0330 第 1 号）を参照。</p> <p>○ ケについては、実地指導の実施要綱の改正等により各事項を反映した実地指導方針を内部決定の上、計画的に実地指導を行った場合に評価。</p>	<p>○ 実施している取組を調査票に記載（選択式）。</p>	<p>2021 年度（予定）実施の状況を評価</p>	<p>推進</p>
---	-----	--	---	--	--	--------------------------------	----------------------------	-----------

第9期 介護保険事業計画に向けた動きについて

厚生労働省 第9期介護保険事業計画作成に向けた各種調査等に関する説明会
第9期介護保険事業(支援)計画の作成準備について (資料抜粋)

介護保険制度の改正サイクル

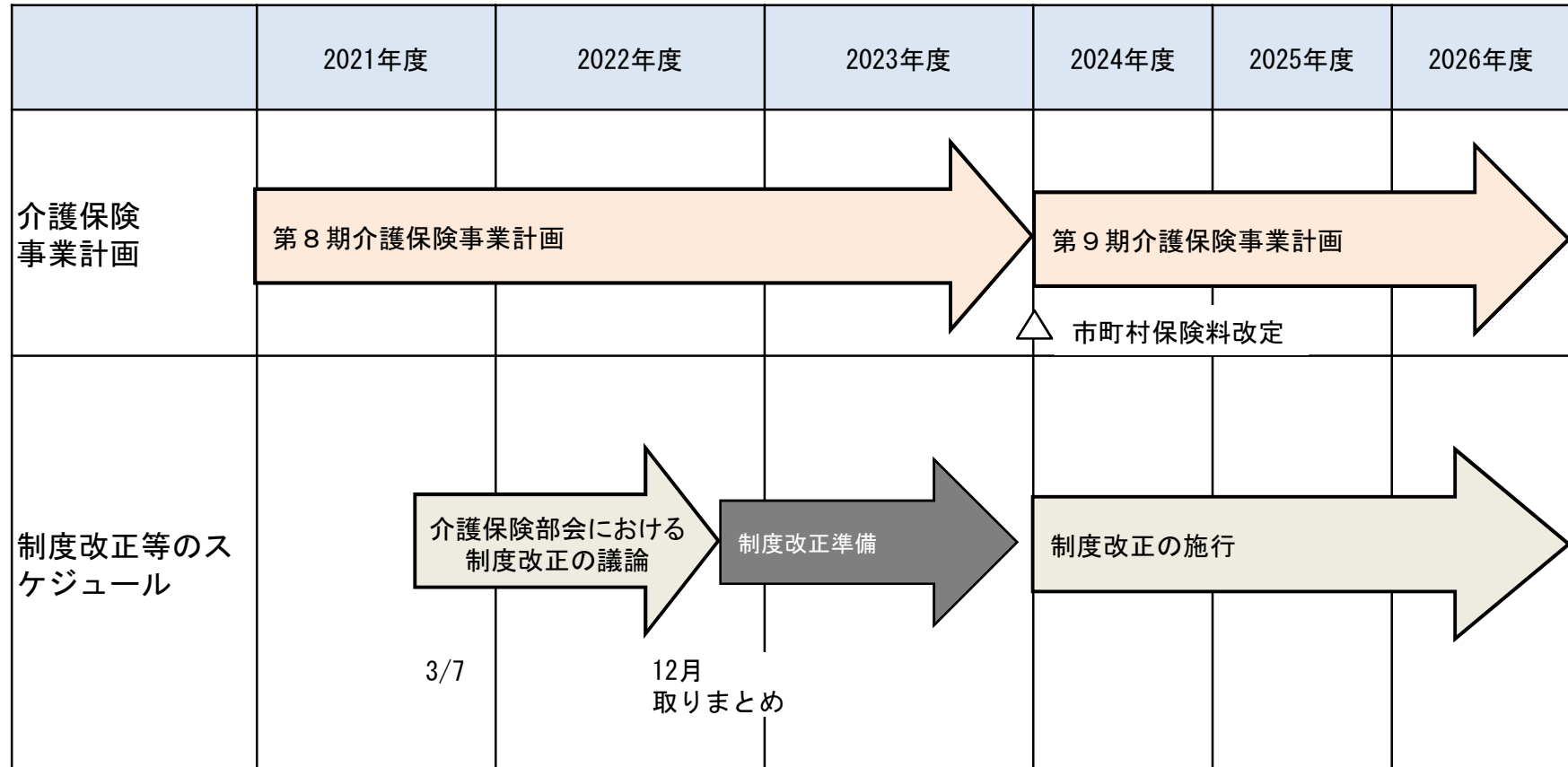

※ 介護報酬改定の議論は、社会保障審議会介護給付費分科会で議論予定。

社会保障審議会介護保険部会における検討の進め方について

- 次期制度改正に向けては、2040年に向けて生産年齢人口が急減し、85歳以上人口が急速に増加していくことが見込まれる中で、
 - ・ 2025年に向けて構築を図っている地域包括ケアシステムを更に深化・推進するとともに、
 - ・ 介護ニーズの増大と労働力の制約への対応を両立させ、制度の持続可能性を確保するという視点に基づきつつ、過去の部会報告や全世代型社会保障構築会議での論点、前回の部会でのご意見等を踏まえ、例えば以下に掲げるような点について順次議論していく。

当面検討を行う論点

◎地域包括ケアシステムの更なる深化・推進

- ・ 在宅・施設を通じた介護サービスの基盤整備、住まいと生活の一体的な支援
- ・ 医療と介護の連携強化、自立支援・重度化防止の取組の推進
- ・ 認知症施策、家族を含めた相談支援体制
- ・ 地域における介護予防や社会参加活動の充実
- ・ 保険者機能の強化

◎介護人材の確保、介護現場の生産性向上の推進

◎給付と負担

◎その他の課題

※検討項目については、今後の議論に応じて見直す。

総合確保方針の次期改定に向けた進め方（案）

医療介護総合確保
促進会議(第15回)
令和3年10月11日

資料4

- 地域における医療及び介護を総合的に確保するための基本的な方針（以下「総合確保方針」という。）については、平成26年9月に制定され、平成28年12月に一部が改定された。
- 令和6年度の第8次医療計画と、第9期介護保険事業（支援）計画の同時改定を踏まえ、医療計画基本方針と、介護保険事業計画基本指針の改定が行われる予定である。
- これらの改定を見据え、地域医療構想や第8期介護保険事業（支援）計画の進捗状況等を踏まえつつ、**令和4年末を目途にとりまとめる**ことを目指して、総合確保方針の改定に向けた議論を行うこととしてはどうか。

医療介護連携を推進するために議論していくべき論点（たたき台）

- 新型コロナウイルス感染症の拡大への対応は、医療・介護分野における重要なテーマであるが、総合確保方針の改定に向けた議論においては、足下の感染症対策はもちろんのこと、人口動態の変化への対応など、より長期的な事項について検討すべきではないか。
- 引き続き「地域包括ケアシステム」の構築を進め、一層の医療介護連携政策を推進していくことが重要ではないか。
- また、介護・医療間の情報共有を可能にするための標準化など、より一層のデジタル化による医療・介護の情報連携の強化が重要ではないか。

第9期介護保険事業計画の作成に向けたスケジュール(R4.7.29)

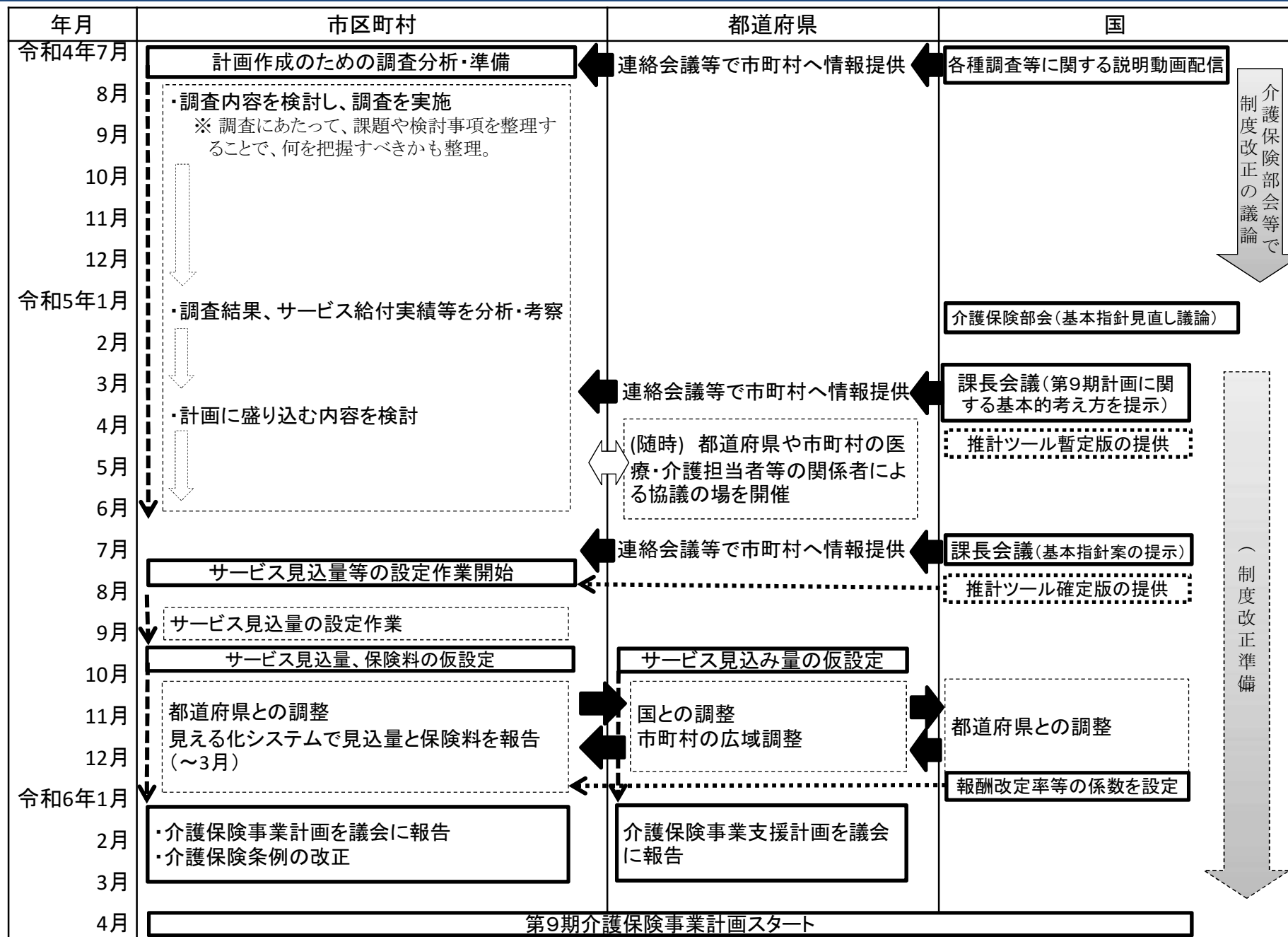

総人口の推移

○ 今後、日本の総人口が減少に転じていくなか、高齢者（特に75歳以上の高齢者）の占める割合は増加していくことが想定される。

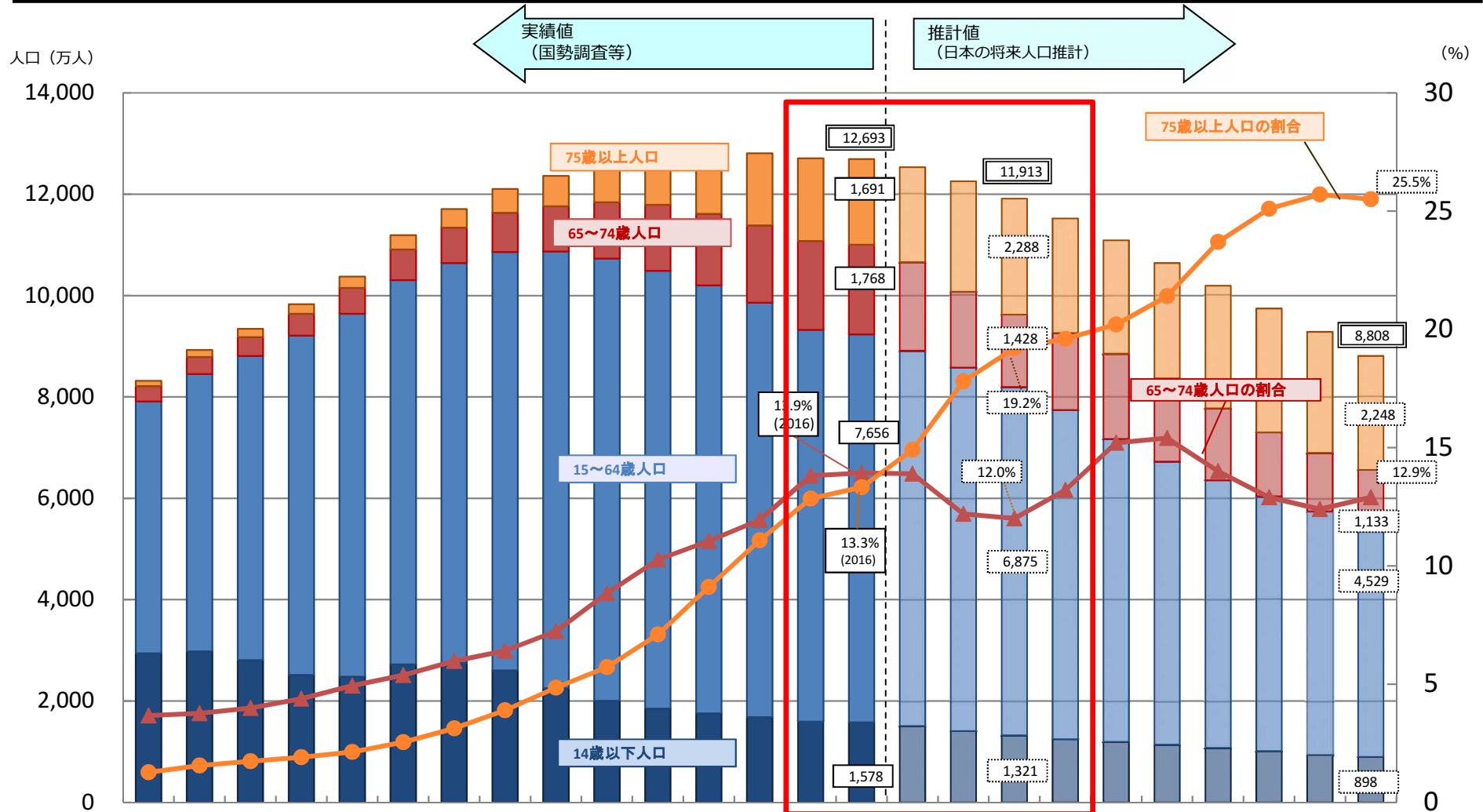

資料：2016年までは総務省統計局「国勢調査」および「人口推計」、2020年以降は国立社会保障・人口問題研究所「日本の将来推計人口（平成29年4月推計）中位推計」

今後の介護保険をとりまく状況(1)

① 65歳以上の高齢者数は、2025年には3,677万人となり、2042年にはピークを迎える予測(3,935万人)。また、75歳以上高齢者の全人口に占める割合は増加していき、2055年には、25%を超える見込み。

	2015年	2020年	2025年	2055年
65歳以上高齢者人口(割合)	3,387万人(26.6%)	3,619万人(28.9%)	3,677万人(30.0%)	3,704万人(38.0%)
75歳以上高齢者人口(割合)	1,632万人(12.8%)	1,872万人(14.9%)	2,180万人(17.8%)	2,446万人(25.1%)

国立社会保障・人口問題研究所「日本の将来推計人口(全国)(平成29(2017)年4月推計)」より作成

② 65歳以上高齢者のうち、認知症高齢者が増加していく。

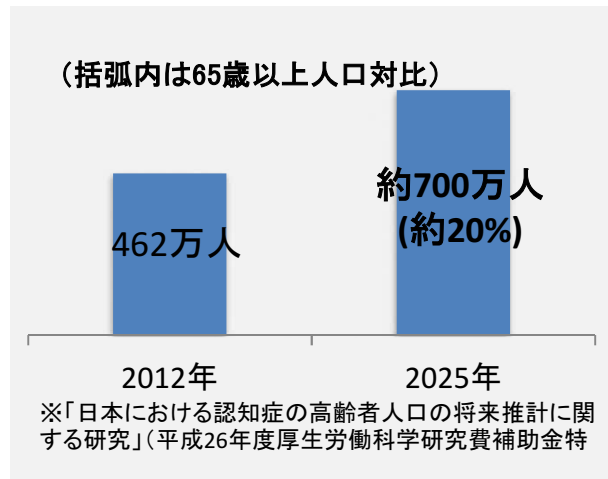

③ 世帯主が65歳以上の単独世帯や夫婦のみの世帯が増加していく。

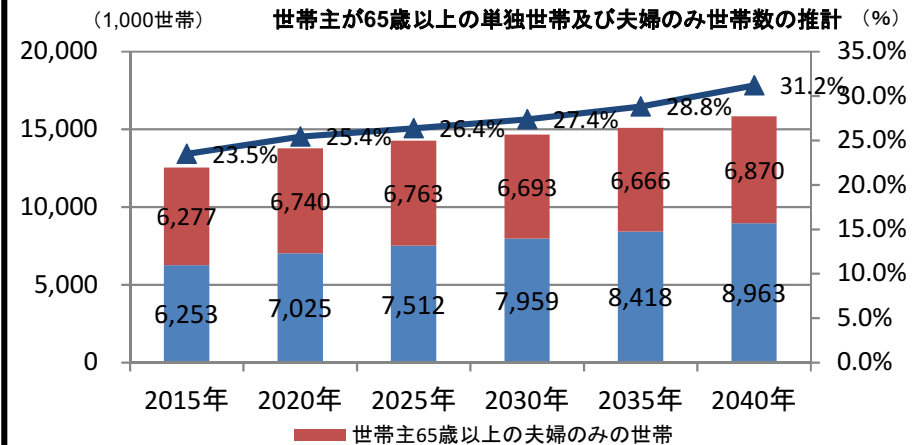

国立社会保障・人口問題研究所「日本の世帯数の将来推計(全国推計)(平成30(2018)年1月推計)」より作成

④ 75歳以上人口は、都市部では急速に増加し、もともと高齢者人口の多い地方でも緩やかに増加する。各地域の高齢化の状況は異なるため、各地域の特性に応じた対応が必要。

※都道府県名欄の()内の数字は倍率の順位

	埼玉県(1)	千葉県(2)	神奈川県(3)	愛知県(4)	大阪府(5)	~	東京都(17)	~	鹿児島県(45)	秋田県(46)	山形県(47)	全国
2015年 <>は割合	77.3万人 <10.6%>	70.7万人 <11.4%>	99.3万人 <10.9%>	80.8万人 <10.8%>	105.0万人 <11.9%>		146.9万人 <10.9%>		26.5万人 <16.1%>	18.9万人 <18.4%>	19.0万人 <16.9%>	1632.2万人 <12.8%>
2025年 <>は割合 ()は倍率	120.9万人 <16.8%> (1.56倍)	107.2万人 <17.5%> (1.52倍)	146.7万人 <16.2%> (1.48倍)	116.9万人 <15.7%> (1.45倍)	150.7万人 <17.7%> (1.44倍)		194.6万人 <14.1%> (1.33倍)		29.5万人 <19.5%> (1.11倍)	20.9万人 <23.6%> (1.11倍)	21.0万人 <20.6%> (1.10倍)	2180.0万人 <17.8%> (1.34倍)

国立社会保障・人口問題研究所「日本の地域別将来推計人口(平成30(2018)年3月推計)」より作成

今後の介護保険をとりまく状況(2)

75歳以上の人口の推移

○75歳以上人口は、介護保険創設の2000年以降、急速に増加してきたが、2025年までの10年間で、急速に増加。

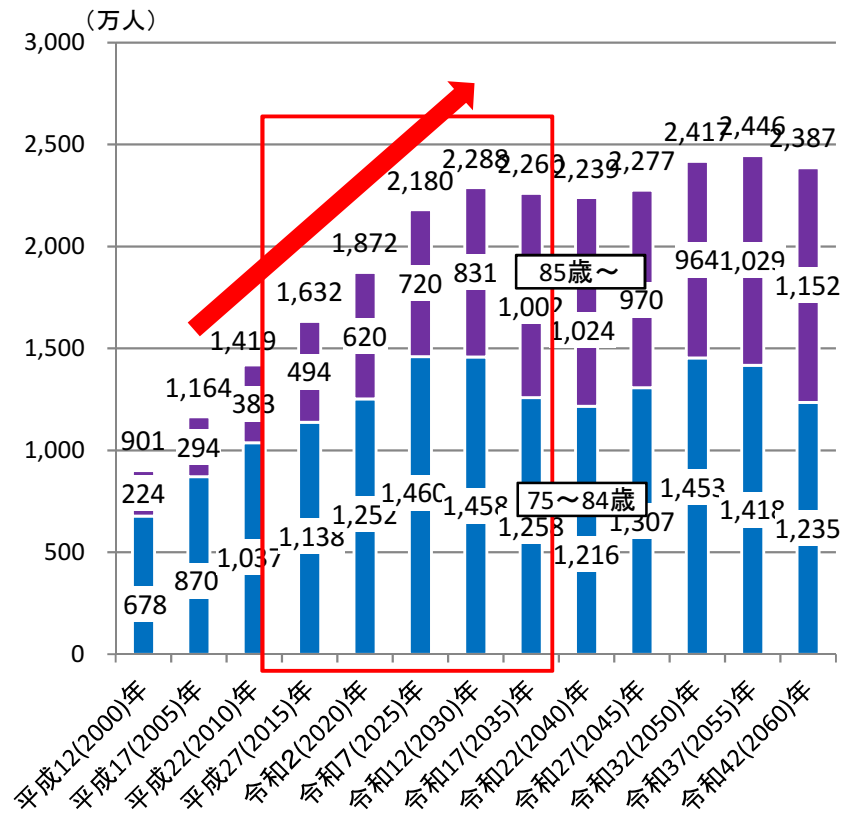

85歳以上の人口の推移

○85歳以上の人口は、2015年から2025年までの10年間で、75歳以上人口を上回る勢いで増加し、2035年頃まで一貫して増加。

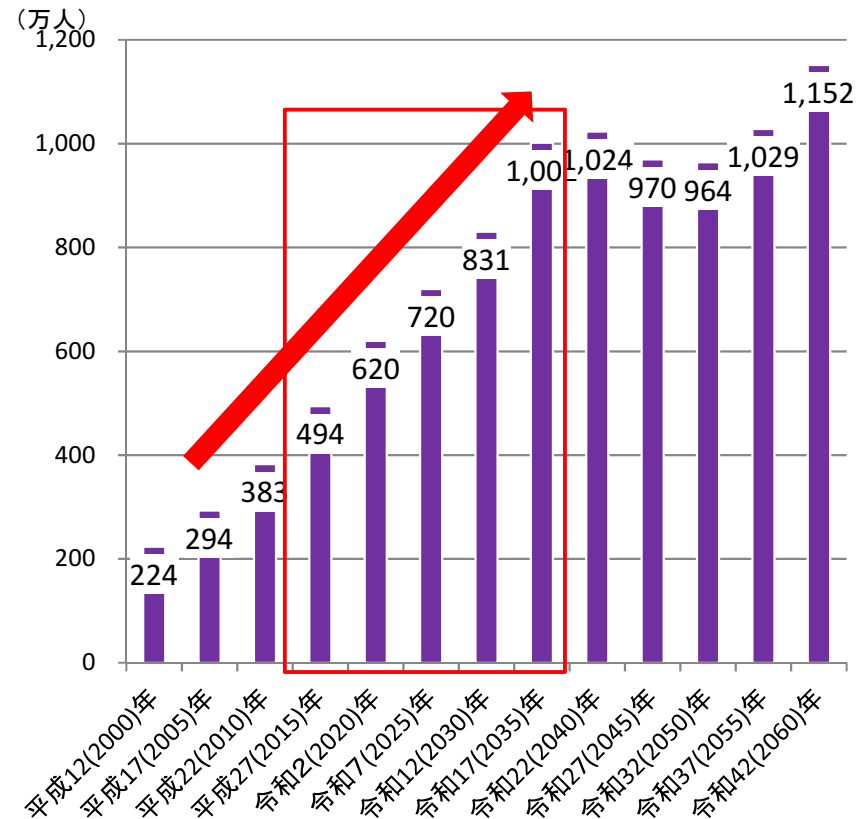

(資料) 将来推計は、国立社会保障・人口問題研究所「日本の将来推計人口」(平成29年4月推計) 出生中位(死亡中位)推計
実績は、総務省統計局「国勢調査」(国籍・年齢不詳人口を按分補正した人口)

今後の介護保険をとりまく状況(3)

年齢階級別の要介護認定率

○要介護認定率は、年齢が上がるにつれ上昇。特に、85歳以上で上昇。

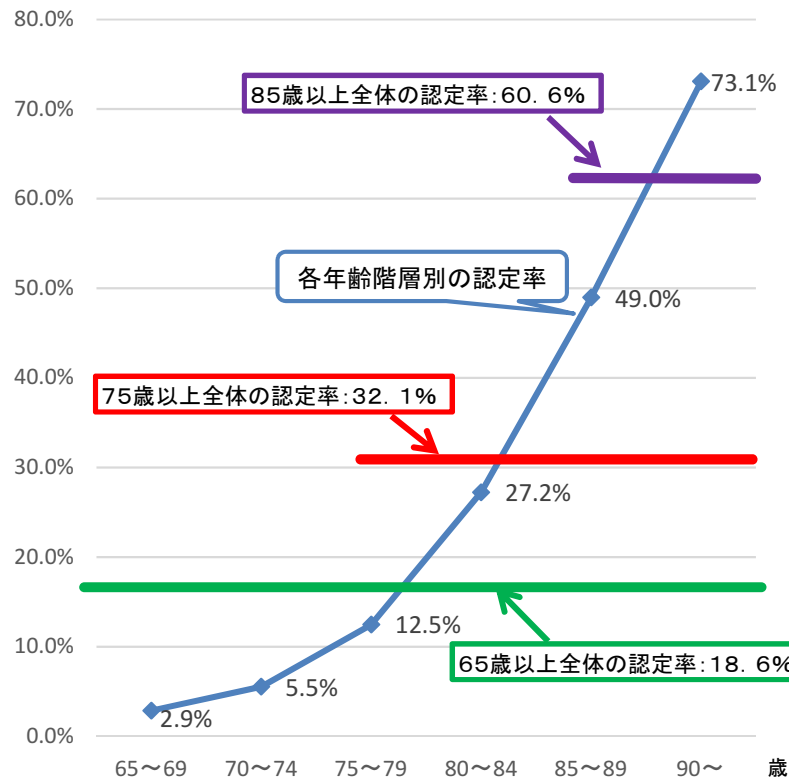

出典: 2019年9月末認定者数(介護保険事業状況報告)及び2019年10月1日人口(総務省統計局人口推計)から作成

年齢階級別の人口1人当たりの介護給付費

○一人当たり介護給付費は85歳以上の年齢階級で急増。

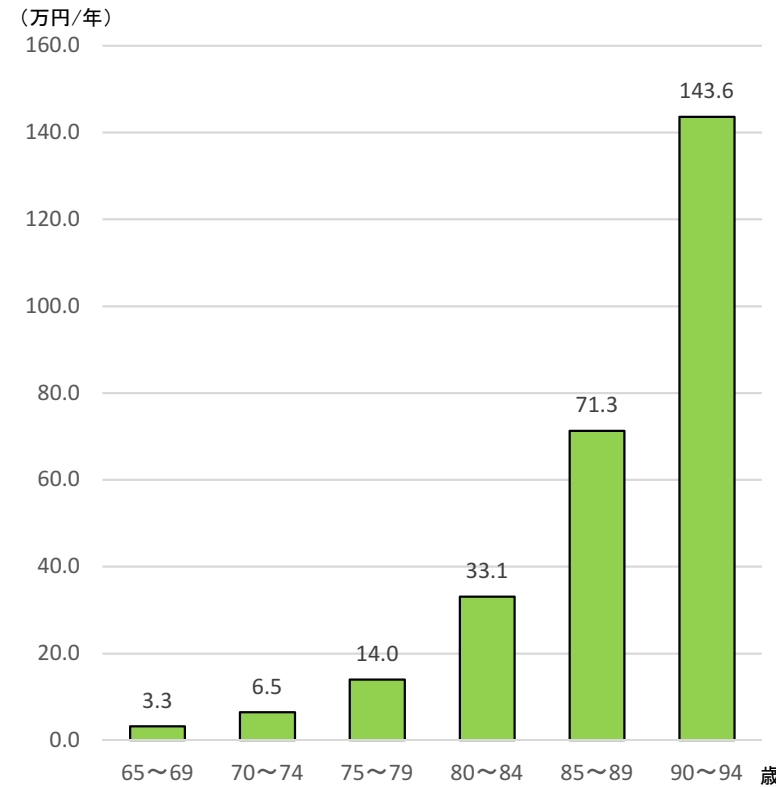

出典: 2018年度「介護給付費等実態統計」及び2018年10月1日人口(総務省統計局人口推計)から作成

注) 高額介護サービス費、高額医療合算介護サービス費は含まない。
補足給付に係る費用は、サービスごとに年齢階級別受給者数に応じて按分。

今後の介護保険をとりまく状況(4)

○人口構造の推移を見ると、2025年以降、「高齢者の急増」から「現役世代の急減」に局面が変化。

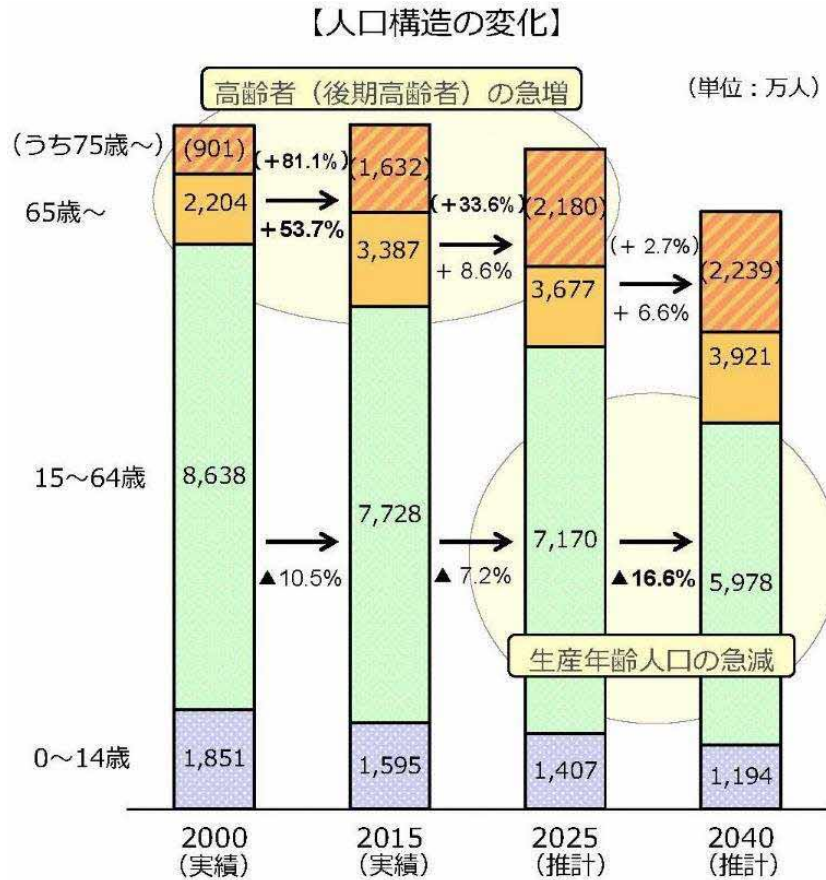

(出典) 総務省「国勢調査」「人口推計」、国立社会保障・人口問題研究所「日本の将来推計人口 平成29年推計」

(出典) 平成30年4月12日経済財政諮問会議加藤臨時委員提出資料(厚生労働省)

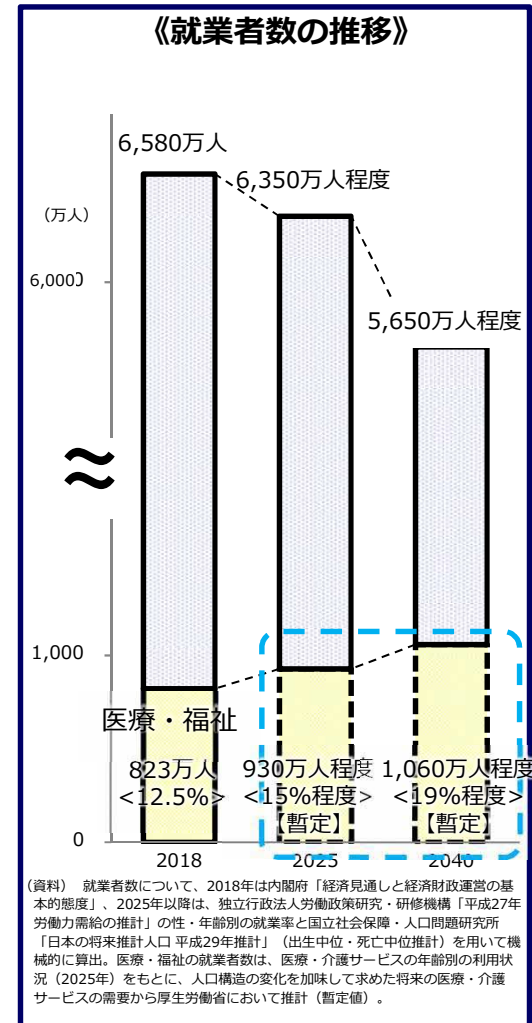

都道府県別の高齢化の状況(高齢者の増加数)

- 75歳以上人口の増加は東京、愛知、大阪圏において特に大きく、各地方の中心地域においても大きい。
- 2021年から、2025年の増加数と2040年の増加数を比較すると、2040年の増加数が大きい。
- 2021年から2040年の増加数については、85歳以上人口の伸びが大きい。

2021年から2025年の増加数

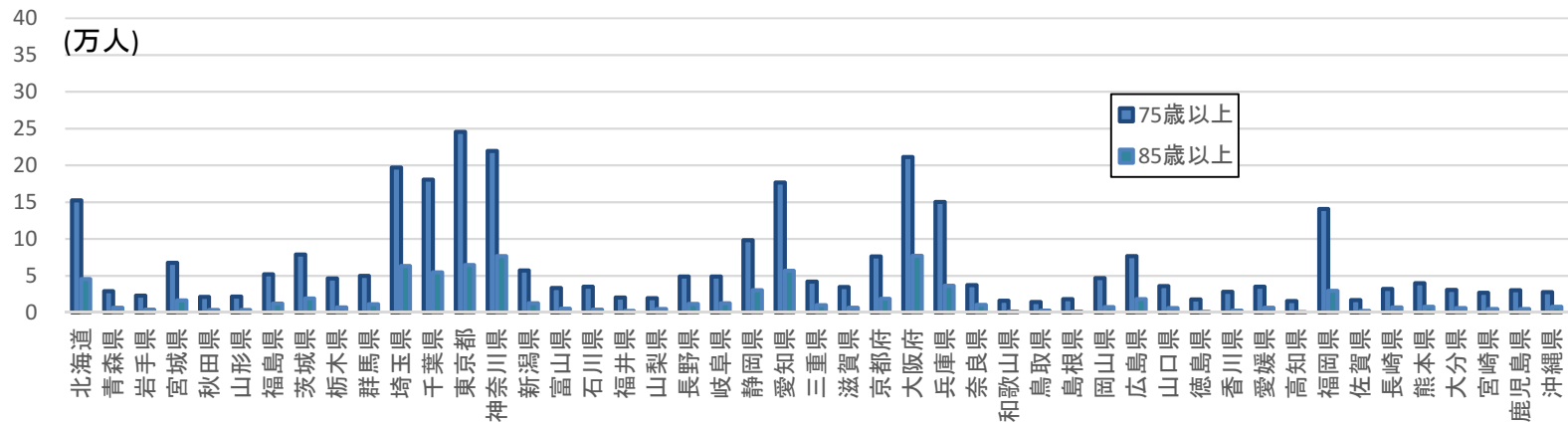

2021年から2040年の増加数

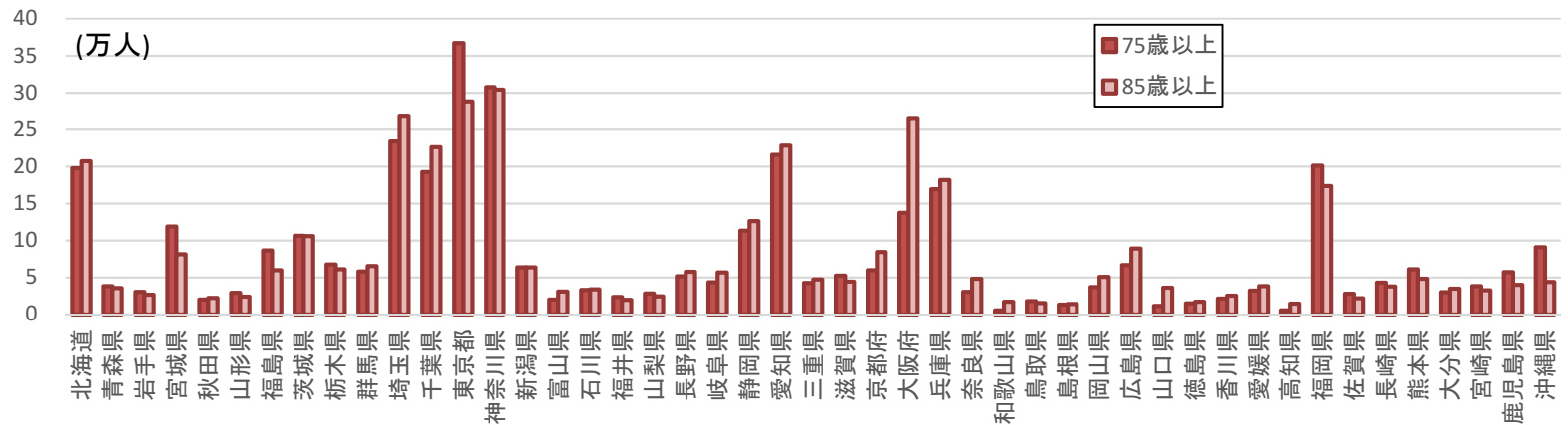

保険者別の介護サービス利用者数の見込み

- 各保険者(福島県内の保険者を除く)における、2040年までの介護サービス利用者数を推計すると、ピークを過ぎ減少に転じた保険者もある一方、都市部を中心に2040年まで増え続ける保険者が多い。
- また、最も利用者数が多くなる年の利用者数の2020年の利用者数との比(増加率)をみると、ほとんど増加しない保険者がある一方、2倍超となる保険者も存在する。

【保険者別 2040年までの間にサービス利用者数が最も多い年】

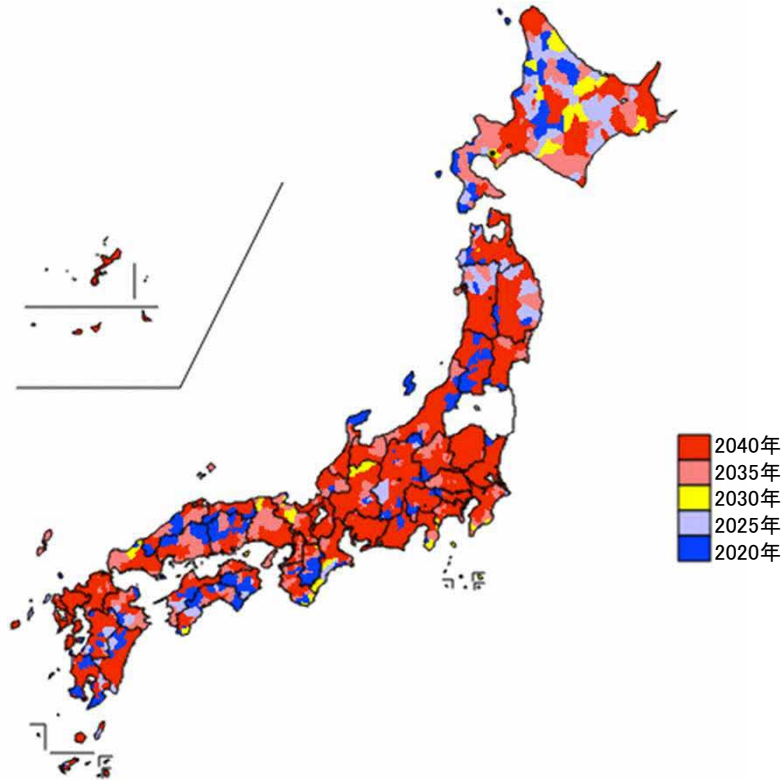

【保険者別 2040年までの間にサービス利用者数が最も多い年の利用者数の増加率】

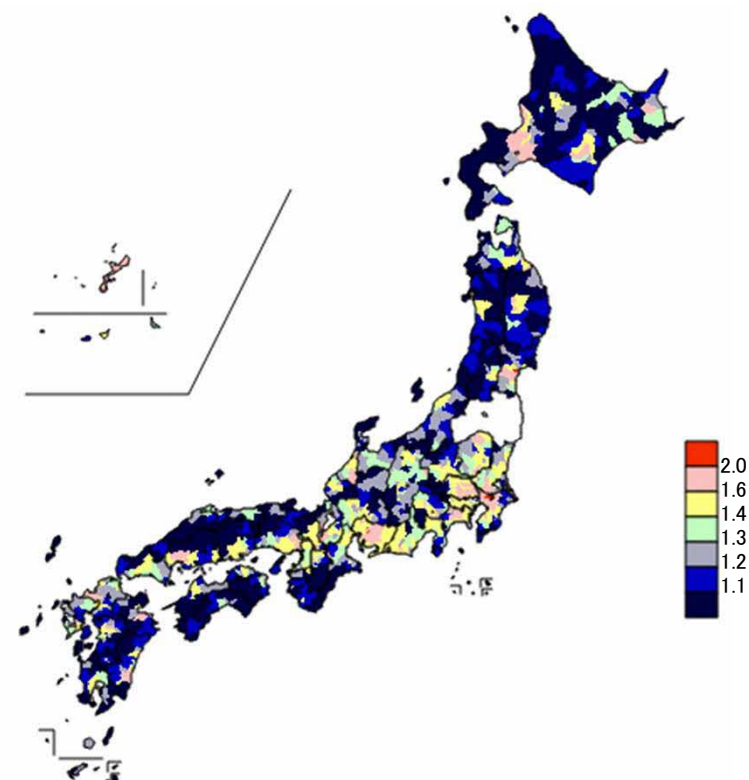

※ 2020年度介護保険事業状況報告(厚生労働省)、2019年度介護給付費等実態調査(厚生労働省・老健局特別集計)から、保険者別の年齢階級別・サービス類型別・要介護度別利用率を算出し、当該利用率に推計人口(日本の地域別将来推計人口(平成30(2018)年推計)(国立社会保障・人口問題研究所)を乗じて、2020年以降5年毎に2040年までの保険者別の推計利用者数を作成(推計人口が算出されていない福島県内の保険者を除く)。

介護需要の変化 サービス種別の介護保険利用者数（増加率）

2025年利用者数に対する2040年の利用者数（増加率）

＜施設系サービス利用者数＞

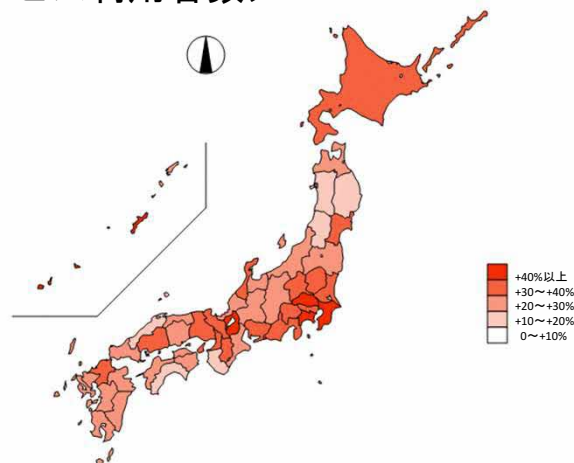

＜居住系サービス利用者数＞

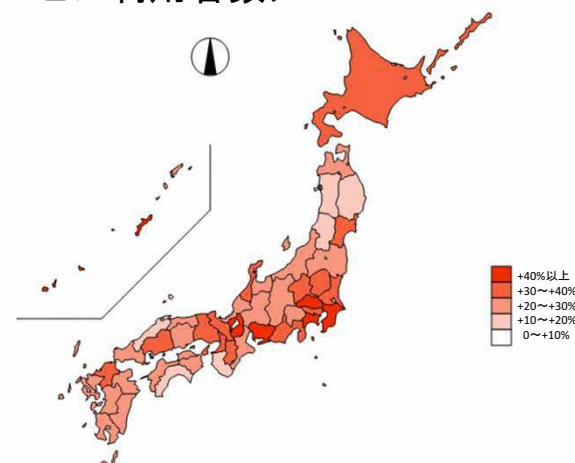

＜在宅系サービス利用者数＞

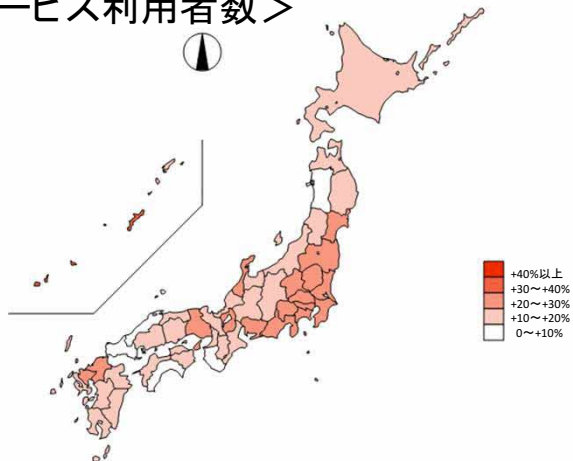

出典)内閣官房・内閣府・財務省・厚生労働省「2040年を見据えた社会保障の将来見通し(議論の素材)」(2018年5月)を基に推計

※ 2040年の介護サービス利用者数は、7期介護保険事業計画による2025年度までのサービス量の見込みを基礎として計算し、それ以降は年齢階級別のサービス利用率を2025時点で固定し、将来推計人口による被保険者数見込みに乗じて機械的に算出。